2023ㄱㅕㅇㄱㅣㄷㅗㅂㅗㄱㅈㅣㅅㅓㅂㅣㅅㅡ_ㅂㅗㄷㅁㅜㄷㅡㅅㅣㄱㅜㄴㅇㅊㅏ.indd 1 2023. 6. 3. 오전 6:49

우리 동네
복지 서비스

수원시

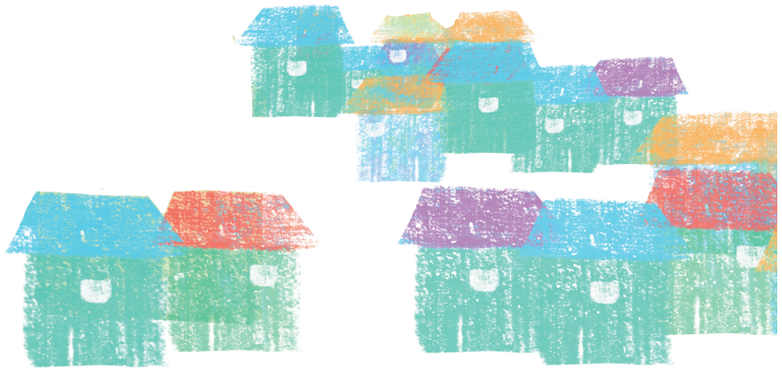

2023ㄱㅕㅇㄱㅣㄷㅗㅂㅗㄱㅈㅣㅅㅓㅂㅣㅅㅡ_ㅂㅗㄴㅁㅜㄴ-ㅅㅣㄱㅜㄴ6ㅊㅏ.indd 78-79 2023. 6. 3. 오전 6:49

수원시 보훈명예수당

수원시 복지정책과 (031-228-3225)

- 지원 대상 | 관내 만 65세 이상 국가유공대상자
- 지원 내용 | 보훈대상자 월 8만원, 참전대상자 월 10만원,
  사망위로금 1회에 한해 20만원 지급
- 신청 방법 | 관할 행정복지센터 방문 신청

출산지원금 지원

수원시 여성정책과(031-228-3220)

- 지원 대상 | 자녀 출생일 기준으로 신청인이 수원시에 180일 이상 연속하여
  주민등록을 두고 거주하며 출생신고를 한 경우
  ※연속 거주기간이 180일 미만인 경우에는 180일 경과한 후 지원 가능
- 지원 내용 | 둘째아 50만원, 셋째아 200만원, 넷째아 500만원,
  다섯째자녀 이상 1,000만원
  ※세쌍둥이 이상 출생 가정 출산축하금 500만원 추가 지급(분할 지원)
- 신청 기한 | 자녀 출생일로부터 1년 이내
- 신청 방법 | 관할 행정복지센터 방문 또는 온라인(정부24, www.gov.kr) 신청

여성안심 무인택배 보관함 운영

수원시 여성정책과 (031-228-3218)

- 지원 대상 | 수원시민 누구나
- 지원 내용 | 여성 안심·안전 사업의 일환으로 집에서 택배 물건을 받기 어려운 경우
  시간과 장소에 구애받지 않고 택배 물건을 수령할 수 있도록 편의 제공
- 이용 시간 | 연중(24시간 365일)
- 사 용 료 | 물품보관시간(48시간) 경과 시, 1일 1,000원씩 부과
- 설치 장소 | 수원시 파장동 행정복지센터 등 16개소
  (세부 설치장소 : 수원시 홈페이지-분야별정보-복지-여성-여성안전도시에서 확인 가능)
- 이용 방법 |

이용자 물품 수령장소를 택배보관함 주소로 신청 → **택배업체** 물품보관 후 이용자의 연락처 입력 → **관리업체** 택배 도착시 이용자에게 문자 및 인증번호 발송 → **이용자** 고객인증 후 물품 수령

자립지원 두드림통장

수원시 여성정책과 (031-228-2498)

- 지원 대상 | 수원시 법정 저소득 한부모가족 중 고3 재학생 자녀 대상
- 지원 내용 | 월 3만원 이내 1:1 매칭 형식 지원
- 신청 방법 | 관할 행정복지센터 방문 신청

효도수당

수원시 어르신돌봄과 (031-228-3263)

- 지원 대상 | 3세대 이상 가정으로 만 80세 이상의 직계존속(효도 대상자)과
  직계비속이 동일주소지에 5년 이상 연속하여 함께 거주하는 세대
- 지원 내용 | 가구당 반기 5만 원(6,12월)
- 신청 방법 | 관할 행정복지센터 방문 신청, 정부24(보조금24)

효사랑 지원금

수원시 어르신돌봄과(031-228-3263)

- 지원 대상 | 만 85세 이상 노인 중 수원시에 1년 이상 주민등록을 두고
  계속하여 거주하면서, 기초연금을 받지 않는 자
- 지원 내용 | 개인당 분기 6만 원(4,7,10,12월)
- 신청 방법 | 관할 행정복지센터 방문 신청, 정부24(보조금24)

장애인 활동지원 수원시 추가지원

수원시 장애인돌봄과 (031-228-2575)

- 지원 대상 | 만 6세 이상 활동지원 대상자 중 기능제한점수
  (성인 330점, 아동 266점) 이상인 자
- 지원 내용 | 사지마비·와상 대상자 월 90시간 이내,
  그 외 대상자 월 20시간 추가급여 지원(바우처)
- 신청 방법 | 관할 행정복지센터 방문 신청

장애인가정 출산 지원

수원시 장애인돌봄과 (031-228-3371)

- 지원 대상 | 신생아의 부(父)가 등록 장애인이며,
  신생아의 출생일을 기준으로 6개월 전부터 수원시 거주한 자
- 지원 내용 | 신생아의 부(父)의 장애 정도에 따라
  심한장애 : 100만 원, 심하지 않은 장애 : 70만 원
- 신청 방법 | 관할 행정복지센터 방문 신청

2023ㄱㅋㅇㄱㅣㄷㅗㅂㅗㄱㅈㅣㅅㅓㅂㅣㅅㅡ_ㅂㅗㄴㅁㅜㄴ-ㅅㅣㄱㅜㄴ6ㅊㅏ.indd 80-81 2023. 6. 3. 오전 6:49

저소득장애인 이사비 지원

수원시 장애인돌봄과 (031-228-3371)

- 지원 대상 | 국민기초생활보장법에 의한 수급자(생계,의료) 중 등록 장애인
- 지원 내용 | 수원시내 이사 및 전입할 경우 이사비 지원
  장애인 1명 10만 원, 2명이상 20만 원
- 신청 방법 | 관할 행정복지센터 방문 신청

장애인 전동보장구 충전기 설치

수원시 장애인돌봄과 (031-228-2207)

- 지원 대상 | 관내 장애인
- 지원 내용 | 장애인의 이동이 많은 적합한 장소 선정 및 충전기 설치
- 신청 방법 | 관내 전동보장구 이용 장애인 누구나 사용 가능

아이러브맘카페 운영

수원시 아동볼봄과 (031-228-2872)

- 지원 대상 | 미취학 영유아와 부모
- 지원 내용 | 놀이공간제공, 놀이프로그램 운영, 부모교육 및 상담 등
- 신청 방법 | 수원시육아종합지원센터 (031-255-5683),
  수원시동부육아종합지원센터 (031-273-6690)
  수원YWCA (031-268-5113)

수원새빛형 어린이집 운영

수원시 아동볼봄과 (031-228-3236)

- 지원 대상 | 수원시 관내 민간·가정어린이집
  ※ 정부지원어린이집, 직장어린이집, 공공형어린이집, 0세아전용어린이집 제외
- 지원 내용 | 특색프로그램(효·인성, 전통, 생태) 등 보육활동비 개소당 연간 가정 400만원, 민간 500만원 지원
- 신청 방법 | 모집 공고 기간 내 관할 구청 가정복지과에 신청서류 제출

보육료 지원아동 보육경비 지원

수원시 아동볼봄과 (031-228-3236)

- 지원 대상 | 법정저소득층, 장애아, 다문화 가정, 다자녀(넷째이상)아동
- 지원 내용 | 입학준비금(신규입소아동) 연1회 최대 100천 원
  현장학습비(신규입소 및 재원아동) 연1회 최대 100천 원
- 신청 방법 | 해당 어린이집에서 신청 및 어린이집으로 보조금 입금

꿈쟁이 오케스트라 운영

수원시 아동볼봄과 (031-228-2358)

- 지원 대상 | 지역아동센터 이용아동 중 단원 선정
- 지원 내용 | 월1회 오케스트라 연습, 정기연주회 개최 등
- 신청 방법 | 수원지역아동센터연합회

양육시설 아동 정서활동 지원비

수원시 아동볼봄과 (031-228-2231)

- 지원 대상 | 아동양육시설 4개소
- 지원 내용 | 심리치료 의료비, 경제교육비
- 신청 방법 | 심리치료 의료비 :30인 이상 15,000천 원/ 30인 이하 4,000천 원
  경제교육비 : 미취학(7세) 3천 원, 초1~3학년 12천 원, 초4~6년 15천 원,
  중학생 20천 원, 고등학생 30천 원

아동학대 공동대응 핫라인 구축

수원시 아동볼봄과 (031-228-3617)

- 지원 대상 | 학대피해아동(만 18세 미만)
- 지원 내용 | 학대피해아동 보호 및 유관기관 간 아동학대 공동대응 체계 구축
- 신청 방법 | 8개 기관(수원시, 수원 남부·중부·서부경찰서, 수원아동보호전문기관, 수원교육지원청, 의료기관(동수원병원, 화홍병원))

2023ㄱㅋㅇㄱㅣㄷㅗㅂㅗㄱㅈㅣㅅㅓㅂㅣㅅㅡ_ㅂㅗㄴㅁㅜㄴ-ㅅㅣㄱㅜㄴ6ㅊㅏ.indd 82-83 2023. 6. 3. 오전 6:49

이주배경청소년 지원사업

수원시 다문화정책과 (031-228-2990)

- **지원 대상** | 9세 ~ 24세 이주배경 청소년
- **지원 내용** | 〈수원시 글로벌청소년드림 센터〉
  - 정착기반사업: 욕구사정 및 생활상담, 맞춤형 통합 사례관리 등
  - 맞춤형교육사업: 수준별 한국어 교육, 예비학교, 대안학교, 한국어 멘토링 등
  - 심리안정화사업: 심리상담, 사회통합동아리 활동, 문화예술역량 · 문화여가활동 지원 등
  - 지역네트워크구축사업: 통번역서비스연계, 자원봉사
- **신청 방법** | 수원시 글로벌청소년드림센터 방문하여 기초상담 후 신청 (수원시 글로벌청소년드림센터 031-247-1324)

외국인주민 생활안내서 제작

수원시 다문화정책과 (031-228-2708)

- **지원 대상** | 수원시 거주 다문화가족 등 외국인주민
- **지원 내용** | 외국인주민 생활안내서 제작 및 배부
  - 수원시 소개, 외국인 지원 기관 및 단체 안내
  - 국내 체류 안내
  - 수원시 생활정보 및 생활법규 안내
- **신청 방법** | 수원출입국·외국인청 및 행정복지센터 등 유관기관 배부

memo

2023ㄱㅕㅇㄱㅣㄷㅗㅂㅗㄱㅈㅣㅅㅓㅂㅣㅅㅡ_ㅂㅗㄴㅁㅜㄴ-ㅅㅣㄱㅜㄴ6ㅊㅏ.indd 84-85 2023. 6. 3. 오전 6:49

우리 동네
복지 서비스

용인시
YONGIN CITY

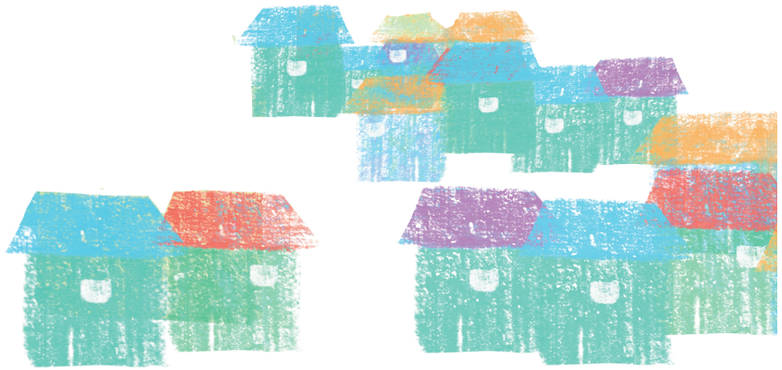

2023ㄱㅕㅇㄱㅣㄷㅗㅂㅗㄱㅈㅣㅅㅓㅂㅣㅅㅡ_ㅂㅗㄴㅁㅜㄴ-ㅅㅣㄱㅜㄴ6ㅊㅏ.indd 78-79 2023. 6. 3. 오전 6:49

출산지원금

용인시 여성가족과 (031-324-2608)

- 지원 대상 | 용인시에 주민등록을 두고 자녀를 출생 신고한 부 또는 모
  (충족조건 - 180일 이상 계속 거주 및 출생아와 주민등록상 동일세대)
- 지원 내용 | 첫째 30만 원, 둘째 50만 원, 셋째 100만 원, 넷째 200만 원,
  다섯째 이상 300만 원
- 신청 방법 | 관할 행정복지센터 방문(출생신고 시) 또는 온라인 신청
  (정부24 www.gov.kr)
- 신청 기간 | 출생일로부터 1년 이내

출산용품 지원

용인시 여성가족과 (031-324-2609)

- 지원 대상 | 용인시에 주민등록을 두고 자녀를 출생 신고한 부 또는 모
- 지원 내용 | 출생아 당 15만원 포인트 지원 (온라인몰에서 출산용품 자율적 선택)
  ※ 2022.12.31.이전 출생아는 10만원 포인트 지원
- 신청 방법 | 관할 행정복지센터 방문(출생신고 시) 또는 온라인 신청
  (정부24 www.gov.kr)

다자녀 출생 축하 교통비 지원

용인시 여성가족과 (031-324-2608)

- 지원 대상 | 용인시에 주민등록을 두고 2023.1.1.이후 태어난 둘째 이상 자녀를 출생 신고한 부 또는 모
  (충족조건 - 180일 이상 계속 거주 및 출생아와 주민등록상 동일세대)
- 지원 내용 | 출생아 당 10만원 충전된 교통카드 지급
- 신청 방법 | 관할 행정복지센터 방문(출생신고 시)
- 신청 기간 | 출생일로부터 1년 이내

취약계층 아동 입학 준비금 지원

용인시 아동보육과(031-324-3279)

- 지원 대상 | 관내 어린이집을 이용하고 있는 장애아 및 법정 저소득층 영유아
- 지원 내용 | 필요경비 중 입학준비금 지원 (연1회/10만 원 이내/아동 당)
- 신청 방법 | 아동의 보호자 → 어린이집 → 시/구청
- 구비 서류 | 입학준비금 납부 및 물품 수령 확인서류, 통장사본

용인시 육아종합 지원센터 운영

용인시 아동보육과 (031-324-2258)

- 지원 대상 | 용인시 어린이집, 보육교직원, 영유아, 부모(보호자)
- 지원 내용 | 어린이집 지원사업 : 어린이집 컨설팅, 보육교직원 교육, 대체교사 지원 등
  가정양육 지원사업 : 장난감 도서관, 놀이 체험실, 시간제 보육, 부모교육 등
- 신청 방법 | 용인시 육아종합지원센터 홈페이지(https://www.yicare.or.kr)

용인시 청년 소프트웨어 구입비용 지원

용인시 청년담당관 (031-324-2794)

- 지원 대상 | 신청일 기준 용인시에 주민등록을 두고 있는 만 18세~39세 이하 청년
- 지원 내용 | PC 오피스 프로그램 소프트웨어 구입비용 지원
  (1인 1회 5만 원 한도, 예산소진시 사업종료)
- 신청 방법 | 용인시 홈페이지
  (분야별정보-복지-청년-청년지원-청년SW구매지원)
- 구비 서류 | 주민등록등본 또는 초본, 구입영수증, 제조사 홈페이지 내
  제품 등록 후 화면캡쳐본
- 지급 일정 | 상시신청 → 선정통보(신청일 익월 5일경) → 계좌지급(신청일 익월 10일경)

효도수당

용인시 노인복지과 (031-324-2463)

- 지원 대상 | 만 70세 이상으로 4세대 이상 직계존비속이 용인시에 5년이상
  계속하여 거주하는 가정
- 지원 내용 | 70세 이상 어르신 인당 3만원 지급
- 신청 방법 | 관할 읍면동 주민센터 방문

용인시 사랑의 집

용인시 노인복지과 (031-324-2463)

- 지원 대상 | 용인시에 5년 이상 거주하는 국민기초생활수급자(생계 또는 의료)중
  무주택 독거노인
- 지원 내용 | 지원 대상이 되는 독거노인에게 거주공간 제공
- 신청 방법 | 관할 읍면동 주민센터 방문

2023ㄱㅋㅇㄱㅣㄷㅗㅂㅗㄱㅈㅣㅅㅓㅂㅣㅅㅡ_ㅂㅗㄴㅁㅜㄴ-ㅅㅣㄱㅜㄴ6ㅊㅏ.indd 80-81 2023. 6. 3. 오전 6:49

용인 실버케어 순이

용인시 노인복지과 (031-324-2466)

- 지원 대상 | 관내 만 65세 이상 일상생활이 가능한 1인가구
  (노인장기요양등급판정대상자, 노인맞춤돌봄 대상자 등 유사서비스 대상자 중복제외)
- 지원 내용 | 생활 행동패턴 정보로 식사, 복약지도 등 비대면 맞춤스마트 케어
- 신청 방법 | 관할 읍면동 주민센터 방문

장애인 이동기기 보장구 수리비용 지원

용인시 장애인복지과(031-324-3151)

- 지원 대상 | 용인시 거주 등록 장애인
- 지원 내용 | 장애인 이동기기 보조기기 수리비 중 기준금액 이내 지원
  수급자 및 차상위장애인 : 200,000원(연간)
  그 외 장애인 : 100,000원(연간)
- 신청 방법 | 민원인이 수리업체에 수리 의뢰→읍면동 용인시 거주확인 및 지원대상자 확인 → 장애인 보조기기 수리 후 수리비용 시에 청구

장애인 활동지원 용인시 추가지원

용인시 장애인복지과 (031-324-2493)

- 지원 대상 | 국도비만으로 사용시간이 부족한 활동지원 1~14구간 대상자
- 지원 내용 | 장애인활동지원 급여 10시간~192시간 추가 지원
- 신청 방법 | 거주지 읍면동 행정복지센터 방문하여 자격여부 확인 후 신청
- 구비 서류 | 지원신청서, 복지카드

장애인 전동보장구 충전기 사용 안내

용인시 장애인복지과 (031-324-3151)

- 지원 대상 | 용인시 거주 등록 장애인
- 지원 내용 | 장애인의 이동이 많은 장소에 설치된 장애인 전동보장구 충전기 사용 지원
- 신청 방법 | 관내 전동보장구 이용 장애인 누구나 사용 가능

장애인가정 출산지원금지원

용인시 장애인복지과 (031-324-3151)

- 지원 대상 | 신생아 출생일(2022.1.1 이후)을 기준으로 180일 전부터 계속하여
  용인시 관내에 주민등록을 두고 거주하는 신생아의 등록장애인 부 또는 모
  ※ 신생아 출생일로부터 1년 이내 신청 가능
- 지원 내용 | 심한 장애를 가진 부 또는 모 100만 원
  심하지 않은 장애를 가진 부 또는 모 70만 원
- 신청 방법 | 관할 행정복지센터 신청

저소득 주민자녀 장학금 지원

용인시 복지정책과 (031-324-3133)

- 지원 대상 | 수급자 및 차상위자 중·고등학교 재학생 120명
- 지원 내용 | 시군 자체 자활기금 설치 및 운영 조례 제4장(기금의 용도) 및
  조례 시행규칙에 따라 지급
- 신청 방법 | 관할 행정복지센터 방문 신청

기초생활 수급자 기능교육비 지원

용인시 복지정책과 (031-324-3854)

- 지원 대상 | 생계·의료 수급자 중 초·중·고교생 80명
- 지원 내용 | 특기·적성 개발을 위한 기능 교육비 지원
  월 15만 원 이내 (8개월지원)
- 신청 방법 | 관할 행정복지센터 방문 신청

신혼부부 전세자금 대출이자 지원사업

용인시 주택과 (031-324-3384)

- 지원 대상 | 용인시에 거주하는 무주택 신혼부부(혼인 7년이내)로
  기준중위소득 180% 이하, 전용면적 85㎡ 이하,
  전세보증금 4억원 이하이면서 금융권에 전세자금 대출을 받은 가정
- 지원 내용 | 전세자금 대출 잔액의 1% 범위 내 이자 지원(최대 100만원)
- 신청 방법 | 관할 행정복지센터 방문 신청

다자녀 가구 전세자금 대출이자 지원사업

용인시 주택과 (031-324-3384)

- 지원 대상 | 용인시에 거주하는 무주택 다자녀가구(만 18세 이하 자녀 2인이상)로
  기준중위소득 180% 이하이며 금융권에 전세자금 대출을 받은 가정
- 지원 내용 | 전세자금 대출 잔액의 1% 범위 내 이자 지원(최대 100만원)
- 신청 방법 | 관할 행정복지센터 방문 신청

주거취약계층 주거상향 지원사업

용인시 주택과 (031-324-3384)

- 지원 대상 | 고시원, 쪽방, 여관 등 비주택 또는 호우 등 재해 우려가 있는 지하층에서
  3개월 이상 거주한 자 중 전년도 도시근로자 가구당 월평균 소득 70%
  (1인가구 기준) 이하인 자
- 지원 내용 | 주거취약계층에게 공공임대 주택 입주·이주·정착지원
- 신청 방법 | 관할 행정복지센터 방문 신청 또는 용인시 주거복지센터(031-324-3364)

2023ㄱㅋㅇㄱㅣㄷㅗㅂㅗㄱㅈㅣㅅㅓㅂㅣㅅㅡ_ㅂㅗㄴㅁㅜㄴ-ㅅㅣㄱㅗㄴ6ㅊㅏ.indd 82-83 2023. 6. 3. 오전 6:49

채용행사

용인시 일자리센터(031-289-2262~9)

- 지원 대상 | 전계층
- 지원 내용 | - 일자리박람회 : 5월, 10월(기업체 50개)
  - 구인·구직만남의 날 : 2월, 3월, 6월, 7월, 8월, 11월
  ※ 4월, 9월 : 장애인 구인구직만남의 날
- 진행 방식 | 키오스크, 화상면접, 현장면접 참가
- 신청 방법 | 방문, 팩스, 이메일

일자리 상담 및 면접지원

용인시 일자리센터(031-289-2262~9)

- 지원 대상 | 전계층
- 지원 내용 | 구인·구직 일자리 상담 및 상설·동행 면접 지원
- 신청 방법 | 일자리 센터 및 관할 행정복지센터 상담 창구를 통한 상담

장애인 전담 상담 창구 운영

용인시 일자리센터(31-324-3047)

- 지원 대상 | 장애인 구직자 및 구인업체
- 지원 내용 | 장애인 구인·구직 상담 및 등록, 동행면접 지원, 일자리 정보제공, 취업프로그램 연계
- 신청 방법 | 일자리센터 장애인 전담 상담창구를 통한 상담

장애인 운전면허 무료교육 취업연계

용인시 일자리센터(031-324-3047)

- 지원 대상 | 관내 장애인(취업희망자로 워크넷 구직신청 필수)
- 지원 내용 | 운전면허 무료 교육 지원 및 운전면허 취득자 일자리 연계
- 신청 방법 | 구직신청자 - 전화신청, 구직미신청자 - 방문접수

장애인 청년층 취업특강

용인시 일자리센터(031-324-3047)

- 지원 대상 | 용인거주 또는 관내 대학교 졸업 및 졸업예정 청년층(39세 이하)장애인 구직자
- 지원 내용 | 구직 스킬을 높이기 위한 '이력서 작성법과 면접준비' 취업특강
- 신청 방법 | 일자리센터 본인 방문 접수(복지카드 지참)

장애인 직무설명회

용인시 일자리센터(031-324-3047)

- 지원 대상 | 관내 장애인 구직자
- 지원 내용 | 장애인이 근무 가능한 직무에 대한 설명회 개최
- 신청 방법 | 일자리센터 본인 방문 접수(복지카드 지참)

청년층 취업지원 프로그램

용인시 일자리센터(031-289-2262~9)

- 지원 대상 | 만18세이상 ~ 35세 미만의 구직자
- 지원 내용 | 자기탐색, 변화관리 및 면접스킬 향상 등 취업전략 교육
  ※개인상담 2시간, 집단상담 16시간
- 신청 방법 | 일자리센터 본인 방문접수(신분증 지참)

중장년 취업지원 프로그램

용인시 일자리센터(031-289-2262~9)

- 지원 대상 | 만 35세이상 ~ 60세 미만의 구직자
- 지원 내용 | 자기탐색, 변화관리 및 면접스킬 향상 등 취업전략 교육
  ※개인상담 2시간, 집단상담 16시간
- 신청 방법 | 일자리센터 본인 방문접수(신분증 지참)

여성층 취업지원 프로그램

용인시 일자리센터(031-289-2262~9)

- 지원 대상 | 만18세 이상 ~ 60세 미만의 여성 구직자
- 지원 내용 | 자기탐색, 변화관리 및 면접스킬 향상 등 취업전략 교육
  ※개인상담 2시간, 집단상담 16시간
- 신청 방법 | 일자리센터 본인 방문접수(신분증 지참)

재취업 프로젝트

용인시 일자리센터(031-289-2262~9)

- 지원 대상 | 전직(재취업)을 희망하는 구직자
- 지원 내용 | 퇴직(예정)자 생애설계, 재무설계 교육, 변화하는 직업세계
  ※ 집단상담 10시간
- 신청 방법 | 일자리센터 본인 방문 접수(신분증 지참)

2023ㄱㅋㅇㄱㅣㄷㅗㅂㅗㄱㅈㅣㅅㅓㅂㅣㅅㅡ_ㅂㅗㄴㅁㅜㄴ-ㅅㅣㄱㅜㄴ6ㅊㅏ.indd 84-85 2023. 6. 3. 오전 6:49

뉴챌린지 4060

용인시 일자리센터(031-289-2262~9)

- 지원 대상 | 전직(재취업)을 희망하는 구직자
- 지원 내용 | 진로계획 수립 및 구직활동 지원 ※ 집단상담 10시간
- 신청 방법 | 일자리센터 본인 방문 접수(신분증지참)

맞춤형 직무 프로그램

용인시 일자리센터(031-289-2262~9)

- 지원 대상 | 전계층
- 지원 내용 | 반도체인재양성과정, 요양보호사, 온라인소자본창업(스마트스토어&라이브커머스), 지게차운전기능사, 경비신임교육
- 신청 방법 | 일자리센터 본인 방문접수(신분증 지참)

현직자 직무멘토링 단기 특강

용인시 일자리센터(031-289-2262~9)

- 지원 대상 | 용인시 거주 청년구직자(만 19세~35세 미만) 및 관내 소재 대학교, 고등학교 학생
- 지원 내용 | 직무별 멘토 특강 및 취업전략, 1:1 질의 응답
- 신청 방법 | 온라인신청(일자리센터 홈페이지 내 공지사항)

희망드림 일자리 사업

용인시 일자리정책과(031-324-3494)

- 지원 대상 | 만18세 이상 용인시민 중 재산 3억 원 이하 우선선발
- 지원 내용 | 4개월씩 연 3단계 운영(1,000명))
- 신청 방법 | 접수기간에 관할 행정복지센터 방문 신청
  - 구비서류 : 신청서, 개인정보동의서 등

일자리 상담 및 면접지원

용인여성새로일하기센터(031-324-8872~3)

- 지원 대상 | 여성 구직자
- 지원 내용 | 구인·구직 일자리 상담 및 동행 면접 지원
- 신청 방법 | 용인여성새로일하기센터 본인 방문 접수(신분증 지참))

국비지원 직업교육훈련

용인여성새로일하기센터(031-324-8872~3)

- 지원 대상 | 여성 구직자
- 지원 내용 | 병원원무 간호조무사 실무과정, 이모티콘 디자이너 양성과정, 실버사회복지사 실무과정, 온라인창업 및 e비즈니스 실무과정
- 신청 방법 | 용인여성새로일하기센터 본인 방문 또는 이메일 접수 (자세한 사항은 전화 문의)

집단상담 프로그램

용인여성새로일하기센터(031-324-8995)

- 지원 대상 | 여성 구직자
- 지원 내용 | - 구직자 적성 탐색 - 이력서 및 자기소개서 작성법
  - 면접 코칭
- 신청 방법 | 용인여성새로일하기센터 본인 방문 접수(신분증 지참)

새일여성인턴 지원

용인시 여성새로일하기센터(031-324-8872)

- 지원 대상 | 여성 구직자, 새일여성인턴 채용 기업
- 지원 내용 | 새일여성인턴 연계 취업 시 인턴 채용지원금, 인턴 근속 장려금 등 지원(자세한 사항은 전화 문의)
- 신청 방법 | 용인여성새로일하기센터 본인 방문 접수(신분증 지참)

보훈명예수당 지급

용인시 복지정책과 (031-324-3132)

- 지원 대상 | 용인시 거주 만 65세 이상 국가유공자 및 유족(수권자)
- 지원 내용 | 월 100,000원 (계좌 입금)
- 신청 방법 | 주소지 관할 읍·면·동 행정복지센터 방문 신청

참전명예수당 지급

용인시 복지정책과 (031-324-3132)

- 지원 대상 | 용인시 거주 참전 유공자
- 지원 내용 | 만 80세 이상 월 70,000원, 만 80세 미만 월 30,000원(계좌 입급)
- 신청 방법 | 주소지 관할 읍·면·동 행정복지센터 방문 신청

2023ㄱㅋㅇㄱㅣㄷㅗㅂㅗㄱㅈㅣㅅㅓㅂㅣㅅㅡ_ㅂㅗㄴㅁㅜㄴ-ㅅㅣㄱㅗㄴ6ㅊㅏ.indd 86-87 2023. 6. 3. 오전 6:49

참전유공자 배우자 복지수당 지급

용인시 복지정책과 (031-324-3132)

- 지원 대상 | 용인시 거주 사망한 참전 유공자의 배우자
- 지원 내용 | 월 30,000원(계좌 입금)
- 신청 방법 | 주소지 관할 읍·면·동 행정복지센터 방문 신청 (내용통일)

국가보훈 대상자 사망위로금

용인시 복지정책과 (031-324-3132)

- 지원 대상 | 사망일 현재 용인시 주소를 둔 국가유공자 및 유족(수권자)
- 지원 내용 | 200,000원(1회, 계좌 입금)
- 신청 방법 | 사망자 주소지 관할 읍·면·동 행정복지센터 방문 신청

독립유공자 위문금 지급

용인시 복지정책과 (031-324-3132)

- 지원 대상 | 3월 1일, 8월 15일 현재 용인시 거주 독립유공자 및 유족 (수권자)
- 지원 내용 | 200,000원 (연2회, 계좌 입금)
- 신청 방법 | 지원시기 일괄 조사 및 등록

국가유공자 위문금 지급

용인시 복지정책과 (031-324-3132)

- 지원 대상 | 6월 1일 현재 용인시 거주 국가유공자 및 유족(수권자)
  ※ 독립유공자 및 유족(수권자) 제외
- 지원 내용 | 50,000원 (연1회, 계좌 입금)
- 신청 방법 | 지원시기 일괄 조사 및 등록

memo

2023ㄱㅕㅇㄱㅣㄷㅗㅂㅗㄱㅈㅣㅅㅓㅂㅣㅅㅡ_ㅂㅗㄴㅁㅜㄴ-ㅅㅣㄱㅜㄴ6ㅊㅏ.indd 88-89 2023. 6. 3. 오전 6:49

우리 동네
복지 서비스

고양시

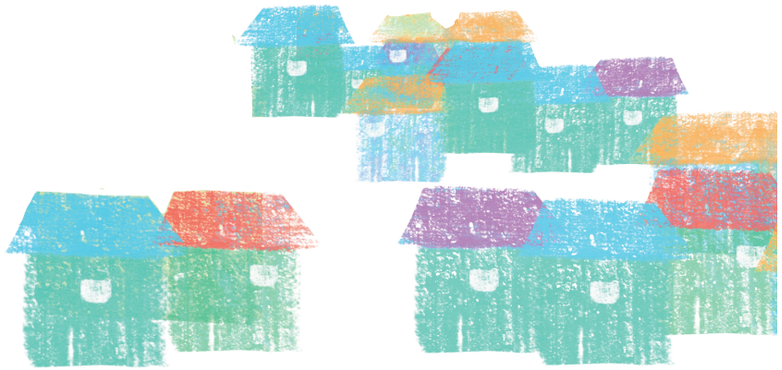

2023ㄱㅕㅇㄱㅣㄷㅗㅂㅗㄱㅈㅣㅅㅓㅂㅣㅅㅡ_ㅂㅗㄴㅁㅜㄴ-ㅅㅣㄱㅜㄴ6ㅊㅏ.indd 78-79 2023. 6. 3. 오전 6:49

생활복지119 고양 뚝딱

고양시 찾아가는복지과 (031-8075-3511)

- 지원 대상 | 기초수급자, 차상위계층, 한부모가족, 노인맞춤돌봄서비스대상자
- 지원 내용 | 전기 및 배관 등 소규모 집수리 및 생활 불편 해소
- 신청 방법 | 주소지 관할 동 행정복지센터 방문 신청

고양희망보금자리사업

고양시 찾아가는복지과(031-8075-3294)

- 지원 대상 | 기초수급자, 차상위계층, 기타 생활이 어려운 가구
- 지원 내용 | 저소득층 이사비용 지원
- 신청 방법 | 관할 행정복지센터 방문 신청

고양안심 무인택배함 운영

고양시 여성가족과 (031-8075-3336)

- 지원 대상 | 택배수령 취약지구 거주 고양시민 누구나
- 지원 내용 | 택배기사 사칭 범죄 예방 및 1인 가구 택배 수령 불편 해소를 위해 무인택배함 25개소 운영
- 신청 방법 | 택배 주문 또는 수령 시 안심택배함으로 물품 수령장소 지정하여 수령

공중화장실 비상용 여성위생용품 지원

고양시 여성가족과 (031-8075-3336)

- 지원 대상 | 여성 고양시민 누구나
- 지원 내용 | 관내 공공기관 공중화장실 16개소에 비상용 여성위생용품 무료지급기를 설치하여 비상 시 이용자가 편리하게 사용할 수 있도록 유지·관리
- 신청 방법 | 공중화장실 내 설치된 여성위생용품 자판기 사용(무코인)

고양시 한시적 양육비 지원

고양시 여성가족과 (031-8075-3327)

- 지원 대상 | 아래 조건을 모두 충족하는 사람
  - 양육비 관련 소송에서 인용결정이 확정된 후에도 양육비를 지급받지 못하는 양육비 채권자
  - 기준 중위소득 150% 이하
  - 신청일 기준 1년 이전부터 고양시에 거주
- 지원 내용 | 미성년 자녀 1인당 20만 원씩 9개월간 지원
- 신청 방법 | 여성가족과 방문 신청

저소득 미혼모·부가족 양육생계비 지원

고양시 여성가족과 (031-8075-3327)

- 지원 대상 | 아래 조건을 모두 충족하는 사람
  - 기준 중위소득 60% 이하의 관내 미혼모·부가족
  - 36개월 이하의 자녀를 양육 중이면서, 고양시에 1년이상 거주 중인 자
  - 고양시 건강가정지원센터 프로그램(아동양육을 위한 부모교육) 이수(예정)자 및 통합사례관리 지원 동의 대상자
- 지원 내용 | 매월 양육생계비 100만 원 지원
- 신청 방법 | 거주지 관할 동 행정복지센터 신청

저소득 미혼모·부 냉·난방비 지원

고양시 여성가족과 (031-8075-3327)

- 지원 대상 | 저소득 한부모가족 중 미혼모·부 가족
- 지원 내용 | 가구당 월 5만 원의 냉난방비 지원 (연 4회, 1~2, 7~8월)
- 신청 방법 | 거주지 관할 동 행정복지센터 신청

출산가구 전월세자금 대출이자 지원

고양시 여성가족과 (031-8075-3328)

- 지원 대상 | 기준중위소득 150% 이하의 무주택 출산가구
- 지원 내용 | 전월세자금 대출잔액의 1.8%에 해당하는 대출이자를 연 1회, 최대 100만원 한도로 지원 (최대 4년)
- 신청 방법 | 거주지 관할 동 행정복지센터 신청

효도수당 지원

고양시 노인복지과(031-8075-3266)

- 지원 대상 | 고양시에 3년 이상 거주한 4대로 구성된 가정
- 지원 내용 | 가구당 월 30,000원 지급
- 신청 방법 | 관할 행정복지센터 방문 신청

2023ㄱㅋㅇㄱㅣㄷㅗㅂㅗㄱㅈㅣㅅㅓㅂㅣㅅㅡ_ㅂㅗㄴㅁㅜㄴ-ㅅㅣㄱㅜㄴ6ㅊㅏ.indd 80-81 2023. 6. 3. 오전 6:49

100세 인(人) 복지 지원

고양시 노인복지과(031-8075-3266)

- 지원 대상 | 고양시에 1년 이상 거주한 100세 이상 시민
- 지원 내용 | 100세 인 수당 - 월 5만 원 지급
  100세 인 장제비 - 사망 시 100만 원 지급
  100세 인 생일 지원 - 100세 생일 도래 시 케이크 제공
- 신청 방법 | 관할 행정복지센터 방문 신청

저소득노인 사랑의 밑반찬 나눔사업

고양시 노인복지과 (031-8075-3265)

- 지원 대상 | 결식우려가 있는 독거노인 및 조손가정
- 지원 내용 | 월 2회 밑반찬 제공
- 신청 방법 | 대한적십자 고양지구협의회 신청

으뜸 경로당 지원

고양시 노인복지과(031-8075-3276)

- 지원 대상 | 관내 경로당 15개소
- 지원 내용 | 경로당을 건강·문화·일거리 프로그램 등을 입체적으로 지원
- 신청 방법 | 별도의 모집기간 내 신청서 및 준비서류 제출

경로당 물품지원

고양시 노인복지과(031-8075-3276)

- 지원 대상 | 관내 경로당
- 지원 내용 | 어르신들이 이용하는 경로당을 쾌적한 환경으로 조성하고자 필요한 생활물품 지원
- 신청 방법 | 해당 경로당 관할 행정복지센터에 물품 수요조사표 제출

고양시 꿈의 버스 운영 지원

고양시 장애인복지과 (031-8075-3287)

- 지원 대상 | 관내 장애인 및 장애인 가족, 단체, 기관, 학교, 자조모임 등
- 지원 내용 | 관내 장애인과 가족의 이동 불편함을 해소하고 문화, 역사, 생태, 전통 등 다양한 경험을 할 수 있도록 여행을 지원하고자 함
- 지원 내용 | 나들이 여행, 문화체험 활동을 위한 차량지원, 여행 프로그램 지원
- 신청 방법 | 꿈의 버스 홈페이지 온라인 신청

장애인 보장구 수리 지원

고양시 장애인복지과(031-8075-3294)

- 지원 대상 | 고양시 등록장애인
- 지원 내용 | - 이동용 보장구(수동휠체어·전동휠체어·전동스쿠터) 수리비 지원
  - 이동용 보장구 출고 시 장착된 부품에 한하며, 배터리 교체비용 제외
  - 일반장애인: 연간 10만원 이내 / 차상위 및 수급자: 연간 25만원 이내
- 신청 방법 | 관할 행정복지센터 방문 신청

장애인 직업재활시설 장애인근로수당

고양시 장애인복지과 (031-8075-3297)

- 지원 대상 | 관내 장애인직업재활시설 고용한지 3개월이 경과하고 월평균 20시간 이상 근무하는 최저임금적용 제외 대상자
  (근로장애인 및 훈련장애인)
- 지원 내용 | 관내 장애인직업재활시설 이용장애인에게 근로보조수당을 지원
- 신청 방법 | 장애인직업재활시설에서 장애인복지과로 대상자 명단 제출

장애인 직업재활시설 훈련장애인기회수당

고양시 장애인복지과 (031-8075-3297)

- 지원 대상 | 관내 장애인직업재활시설 훈련한지 1개월이 경과하고 월평균 1일 4시간 이상 근무하는 15세 이상 최저임금적용 제외 훈련장애인
- 지원 내용 | 관내 장애인직업재활시설 훈련장애인에게 기회수당을 지원
- 신청 방법 | 장애인직업재활시설에서 장애인복지과로 대상자 명단 제출

2023ㄱㅋㅇㄱㅣㄷㅗㅂㅗㄱㅈㅣㅅㅓㅂㅣㅅㅡ_ㅂㅗㄴㅁㅜㄴ-ㅅㅣㄱㅜㄴ6ㅊㅏ.indd 82-83 2023. 6. 3. 오전 6:49

고령장애인 쉼터 운영

고양시 장애인복지과 (031-8075-3287)

- 지원 대상 | 만 65세 이상 고령장애인
- 지원 내용 | 고령장애인 전용 쉼터 제공 및 문화,여가 프로그램 제공
- 신청 방법 | 쉼터 방문하여 이용 혹은 프로그램 신청

장애인 권익증진 공모사업

고양시 장애인복지과 (031-8075-3652)

- 지원 대상 | 관내 비영리법인 허가 또는 비영리민간단체등록을 필한 기관 및 단체
- 지원 내용 | - 고양시 예산 100% 지원(3개분야 총 80,000천원)
  - 장애인식개선사업 20,000천원(4개 단체)
  - 장애인사회참여사업 30,000천원(5개 단체)
  - 장애인건강증진사업 30,000천원(6개 단체)
- 신청 방법 | 고양시 발달장애인 및 장애인가족센터 방문 신청

희망가득 공연상자 사업

고양시 장애인복지과 (031-8075-3652)

- 지원 대상 | 관내 유치원및 초등학교 학생 대상
- 지원 내용 | 인형극 공연
  발달장애인으로 구성된 극단 멋진 친구들의 인형극 시연 뒤
  발달장애 인권과 교육참여 및 학생의 장대인형 체험 진행
- 신청 방법 | 사업담당자 공문발송(관내 초등교육기관에 공연 참여 희망 수요조사)
  이후 E-mail 접수

고양안심 스마트밴드 지원

고양시 장애인복지과 (031-8075-3646)

- 지원 대상 | 관내 발달장애인(사업시행일 현재 고양시 1년 이상 거주)
- 지원 내용 | 배회감지기 보급(손목 밴드형)
- 신청 방법 | 관할 행정복지센터 방문 신청

장애당사자 작품 전시회

고양시 장애인복지과(031-8075-3652)

- 지원 대상 | 관내 장애인복지시설 이용자(미술프로그램에 참여하는 당사자)
- 지원 내용 | 장애당사자 작품 전시
- 신청 방법 | 공문발송 이후 이후 기관별로 E-mail 접수(최종 선정 별도 통보)

발달장애인의 긍정적 행동지원

고양시 장애인복지과(031-8075-3652)

- 지원 대상 | 관내 발달장애인 이용 주간보호시설 및 거주시설 종사자
- 지원 내용 | 긍정적 행동지원 교육 및 종사자 소진예방 프로그램 진행
- 신청 방법 | 공문발송 이후 E-mail 접수

장애인복지시설 인권교육

고양시 장애인복지과 (031-8075-3649)

- 지원 대상 | 관내 장애인복지시설 이용자 및 종사자
- 지원 내용 | 장애인의 인권 침해 예방교육을 통한 인권옹호 및 인권감수성 향상
- 신청 방법 | 관내 장애인복지시설 이용자 및 종사자 신청
  고양시장애인종합복지관 (031-929-1441),
  덕양행신장애인주간보호센터 (031-839-6103)

발달장애인 AAC 지원

고양시 장애인복지과 (031-8075-3649)

- 지원 대상 | 관내 동 행정복지센터 등 공공기관 및 장애인 주간보호센터
- 지원 내용 | AAC(보완대체의사소통) 소통판 제작 후 비치, AAC 이해교육
- 신청 방법 | 관내 주요 공공기관 및 장애인 주간보호센터(10개소)에
  AAC(보완대체의사소통) 소통판을 비치하여 발달장애인들의 기관 이용시 원활한 의사소통을 지원

고양시-KB국민은행 배움누리

고양시 아동청소년과(031-8075-2288)

- 지원 대상 | 2023년 고양시 관내 중학교 3학년~고등학교 3학년 재학생
- 자격 요건 | 1순위 - 국민기초수급자, 한부모, 차상위 계층 등
  2순위 - 중위소득 80% 이하 가정
- 지원 내용 | 학습지원, 입시컨설팅, 특기적성프로그램, 급·간식, 후원 등
- 신청 방법 | 정원(80명)내 결원 시 수시모집
  (문의처 : 고양시-KB국민은행 배움누리 070-8146-7880~1,6)

2023ㄱㅋㅇㄱㅣㄷㅗㅂㅗㄱㅈㅣㅅㅓㅂㅣㅅㅡ_ㅂㅗㄴㅁㅜㄴ-ㅅㅣㄱㅗㄴ6ㅊㅏ.indd 84-85 2023. 6. 3. 오전 6:49

우리 동네
복지 서비스

성남시

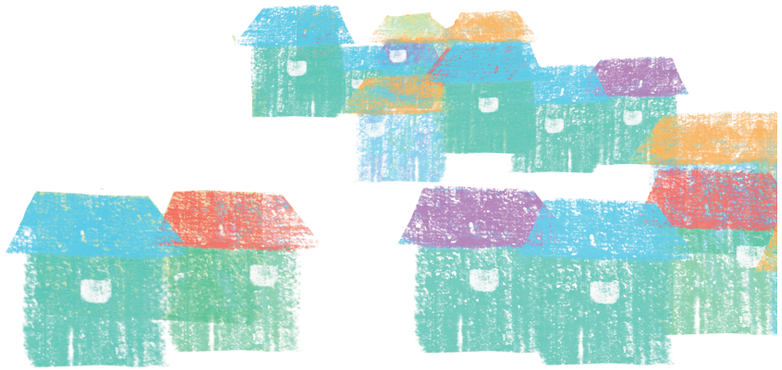

2023ㄱㅕㅇㄱㅣㄷㅗㅂㅗㄱㅈㅣㅅㅓㅂㅣㅅㅡ_ㅂㅗㄴㅁㅜㄴ-ㅅㅣㄱㅜㄴ6ㅊㅏ.indd 78-79 2023. 6. 3. 오전 6:49

성남시 보훈명예수당

성남시 복지정책과 (031-729-2667)

- 지원 대상 | 성남시에 주소를 둔 만65세 이상 국가유공자
- 지원 내용 | 월 10만원
- 신청 방법 | 주소지 동행정복지센터 방문 신청

성남시 참전유공자 배우자 복지수당

성남시 복지정책과 (031-729-2667)

- 지원 대상 | 성남시에 주소를 둔 사망한 참전유공자의 만65세 이상 배우자
- 지원 내용 | 월 10만원 (보훈명예수당 중복 안됨)
- 신청 방법 | 주소지 동행정복지센터 방문 신청

성남시 국가유공자 사망위로금

성남시 복지정책과 (031-729-2667)

- 지원 대상 | 사망일 현재 성남시에 주소를 둔 국가유공자의 유족
- 지원 내용 | 20만원
- 신청 방법 | 국가유공자의 주소지 동행정복지센터 방문 신청

성남시 국가유공자 택시바우처(2023. 7월)

성남시 복지정책과 (031-729-2666)

- 지원 대상 | 성남시에 주소를 둔 만65세 이상 국가유공자
- 지원 내용 | 성남시 택시 이용요금의 65% 지원(최대 1만원, 월20회)
- 신청 방법 | 경기도 G-pass 교통카드(신용 또는 체크) 발급 후 사용

무연고 사망자 공영장례 지원사업

성남시 복지정책과 (031-729-2844)

- 지원 대상 | 성남시 관내 사망자 중, 연고자가 없는 경우
  연고자가 미성년자 또는 장애인으로만 구성된 경우
  연고자가 있어도 가족관계 단절 등으로 장례를 거부·기피하는 경우
- 지원 내용 | 시신처리 및 장례의식, 화장 비용
- 진행 절차 | 빈소설치 → 추모의식 → 발인(영결식) → 화장 → 봉안(산골)
- 신청 방법 | 관할 행정복지센터 방문 신청

저장강박 의심가구 주거환경 개선사업

성남시 복지정책과 (031-729-2844)

- 지원 대상 | 관내 저소득층 저장강박 의심가구
- 지원 내용 | 주거환경개선(쓰레기 청소 및 수거, 소독, 도배, 장판 등)과
  상담 및 치료를 통해 정신건강 회복 지원
- 신청 방법 | 관할 동 행정복지센터 방문 신청

성남시 1인가구 지원 사업

성남시 복지정책과 (031-729-8513)

- 지원 대상 | 성남시 거주 1인 가구
- 지원 내용 | 우리동네 같이부엌(공유부엌), 1인가구 동아리 지원, 1인가구 간병비 지원,
  중장년 iot알림서비스, 1인가구 생활지원 서비스,
  1인가구 병원안심동행 사업, 1인가구 쉐어하우스 등
- 신청 방법 | 주소지 동 행정복지센터, 시 복지정책과, 사업수행 복지관 신청
  (사업별 신청기관 상이)

특수장비 촬영비 지원

성남시 복지정책과 (031-729-2849,2895)

- 지원 대상 | 성남시 1년 이상 거주한 의료급여수급자 중 보건복지부장관이 고시한
  등록희귀난치성질환, 등록중증질환(암, 중증화상), 만성고시질환,
  만 65세 이상 척추질환자
- 지원 내용 | MRI(자기공명영상), MRA(자기공명혈관조영술),
  PET(양전자 단층촬영) 중 1가지 검사, 1인 2년 1회 한부위만 지원,
  최대 70만 원 한도(타사업에서 지원 받은 경우 제외)
- 신청 방법 | 관할 행정복지센터 방문 신청

2023ㄱㅋㅇㄱㅣㄷㅗㅂㅗㄱㅈㅣㅅㅓㅂㅣㅅㅡ_ㅂㅗㄴㅁㅜㄴ-ㅅㅣㄱㅜㄴ6ㅊㅏ.indd 80-81 2023. 6. 3. 오전 6:49

중증장애인 사회적응활동비 지원

성남시 장애인복지과 (031-729-2889)

- 지원 대상 | 장애인연금법상 중증장애인(심한장애) 중 수급자 및 차상위계층, 기준 중위소득 50%이하 가구
- 지원 내용 | 6개월간 월 100천원 한도 내 특수재활치료, 재활교육, 자격증 취득 등 사회적응 실비지원
- 신청 방법 | 관할 동 행정복지센터 방문 신청

장애인가정 출산지원금 지원

성남시 장애인복지과 (031-729-2889)

- 지원 대상 | 부,모가 등록장애인 중 출산한 자
- 지원 내용 | 1인당 1,000천원 출산지원금 지급(쌍생아 1,500천원)
- 신청 방법 | 관할 동 행정복지센터 방문 신청

장애인 택시바우처

성남시 장애인복지과 (031-729-2882)

- 지원 대상 | 성남시 거주 심한 장애인 (13세 이하 대상자 미해당)
- 지원 내용 | 택시요금의 65% 지원, 일 2회, 월 40회, 1회 10,000원 이내
- 신청 방법 | 장애인복지카드(신용·직불) 지참하여 관할 동 행정복지센터 방문신청

복지용구 공유사업

성남시 복지용구 공유센터 (031-747-2870)

- 지원 대상 | 교통사고, 일시적 부상 등으로 복지용구가 필요한 성남시민
- 지원 내용 | 각종 복지용구(휠체어, 성인용 보행기, 워커 등)를 예약을 통해 이용 가능
- 신청 방법 | 센터 홈페이지·전화·내방을 통해 기증 기기 신청/접수

장애인가족지원센터 평생교육사업

성남시 장애인가족지원센터 (031-753-7926)

- 지원 대상 | 성남시 거주 만18세 이상 만43세 미만의 성인 발달장애인
- 지원 내용 | 일상생활기초교육, 문화예술참여교육, 인문교양교육 등
- 신청 방법 | 이용인 모집공고 시 센터방문 신청 및 이메일 접수 (E-mail : snfs@daum.net)

율동생태학습원 장애인사업

성남시율동생태학습원 (031-724-0848)

- 지원 대상 | 등록장애인
- 지원 내용 | 상담사업, 원예치료사업, 바리스타교육사업, 영농아카데미사업, 지역사회통합사업, 자원봉사관리사업
- 신청 방법 | 센터 방문 및 유선상담

어르신 소일거리 사업

성남시 노인복지과 (031-729-2887)

- 지원 대상 | - 경로당 안전지킴이: 65세 이상 경로당 회장
  - 경로당 급식도우미: 60세 이상 성남시 거주자
  - 환경정비 사업 등 : 65세 이상 성남시 거주자
- 지원 내용 | - 경로당 안전지킴이: 월100,000원 정액 지급
  - 경로당 급식도우미: 월668,610원 이내(월 57시간)
  - 환경정비 사업 등 : 월140,760원 이내(월12시간)
- 신청 방법 | 24개 수행기관 방문 신청

노인 · 치매 상담콜센터운영

성남시 노인복지과 (031-729-8899)

- 지원 대상 | 노인, 치매환자, 치매가족 등
- 지원 내용 | 노인복지 및 치매전반에 대한 통합정보제공 및 연계
- 신청 방법 | 전화상담(031-729-8899)

2023ㄱㅕㅇㄱㅣㄷㅗㅂㅗㄱㅈㅣㅅㅓㅂㅣㅅㅡ_ㅂㅗㄴㅁㅜㄴ-ㅅㅣㄱㅜㄴ6ㅊㅏ.indd 82-83 2023. 6. 3. 오전 6:49

치매 감별검사 본인부담금지원

성남시 노인복지과 (031-729-2798)

- 지원 대상 | 만60세 이상 치매 감별검사가 필요한 대상자
- 지원 기준 | 중위소득 120% 이하
- 지원 내용 | 1인 1회, 치매 감별검사 본인부담금 상한 33만원 지원
- 신청 방법 | 주소지 관할 치매안심센터 방문 후 단계별 치매검사 시행

성남시디지털성범죄피해자통합지원센터

성남시 여성가족과 (031-729-2924)

- 지원 대상 | 디지털 성범죄 피해자
- 지원 내용 | 피해자 심리상담, 의료지원, 무료법률지원, 불법촬영물 삭제 연계 등
- 신청 방법 | 전화상담(031-759-7611), 이메일 상담(sndwithy@kakao.com)
  홈페이지 상담 (https://sndwithy.seongnam.go.kr)

위기여성 긴급보호시설 운영

성남시 여성가족과 (031-729-2923)

- 지원 대상 | 긴급 숙식지원이나 상담 등을 필요로 하는 가정폭력·성폭력 피해 여성(동반 자녀포함)
- 지원 내용 | 1일~최대 7일 긴급보호 및 상담, 보호시설 연계
- 신청 방법 | 가정폭력·성폭력 등 여성폭력 발생시 여성 긴급전화 1366 신고
  ⇒ 긴급보호시설 연계

여성 1인가구 안심홈세트지원

성남시 여성가족과 (031-729-2927)

- 지원 대상 | 관내 여성1인 가구 100세대(전·월세보증금 제한있음)
- 지원 내용 | 문열림센서 등 홈방범 4종세트
- 신청 방법 | 경기민원24 또는 방문접수 및 담당자 이메일(kjsni68@korea.kr) 접수

다자녀가구 대학생 (셋째 이상) 등록금

성남시 여성가족과 (031-729-2912)

- 지원 대상 | 성남시 다자녀가구 셋째 이상 미혼 대학생
  (만30세 미만, 본인과 보호자(1명이상)
  모두 성남시 1년이상 거주 재학생은 직전학기 성적B학점이상)
- 지원 내용 | 학기별 본인부담 등록금 중 최대 100만원(연 최대 200만원)
- 신청 방법 | 온라인 신청(시 홈페이지 http://www.seongnam.go.kr)

다자녀가구 전세자금 대출이자 지원

성남시 여성가족과 (031-729-2913)

- 지원 대상 | 성남시 거주 만 18세이하 자녀 3명이상인 가구
  (기준 중위소득 180%이하, 무주택)
- 지원 내용 | 주택전세자금 대출잔액의 1.5%(신청일 기준)로 연 최대 100만원(최대5년)
- 신청 방법 | 온라인 신청(시 홈페이지 http://www.seongnam.go.kr)

저소득 한부모가족 난방비 지원

성남시 여성가족과(031-729-2913)

- 지원 대상 | 한부모가족지원법에 따른 중위소득 60%이하 한부모가족
  ※ 에너지바우처 지원대상 및 긴급지원(경기도형 포함) 생계급여 지원대상자는 지급 제외
- 지원 내용 | 난방비 지원(동절기 5개월, 가구당 월 5만원)
- 신청 방법 | 별도 신청 필요 없음

출산 장려금 지원

성남시 여성가족과(031-729-2914)

- 지원 대상 | 성남시 거주 부 또는 모
  (출생일 기준 부 또는 모가 180일 이전 거주 또는 출생신고일 이후 180일 경과 시까지 거주)
- 지원 내용 | 첫째아 30만원, 둘째아 50만원, 셋째아 100만원
  넷째아 200만원, 다섯째이상 300만원
- 신청 방법 | 주소지 동 행정복지센터 방문 신청

다자녀 아동 양육수당

성남시 여성가족과(031-729-2914)

- 지원 대상 | 신청일 현재 부 또는 모와 셋째 이상 자녀(자녀 모두 성남시 거주)가 성남시에 주민등록을 두고 실제 거주하는 취학전 아동
- 지원 내용 | 셋째 이상 자녀 월 10만원
  (신청 월부터 7세(취학 전)까지 지급)
- 신청 방법 | 주소지 동 행정복지센터 방문 신청

2023ㄱㅋㅇㄱㅣㄷㅗㅂㅗㄱㅈㅣㅅㅓㅂㅣㅅㅡ_ㅂㅗㄴㅁㅜㄴ-ㅅㅣㄱㅜㄴ6ㅊㅏ.indd 84-85 2023. 6. 3. 오전 6:49

다자녀 사랑 안심보험

성남시 여성가족과(031-729-2914)

- 지원 대상 | 신청일 현재 부 또는 모와 셋째 이상 자녀가 성남시에 주민 등록을 두고 실제 거주하는 12개월 미만 출생(입양)아
- 지원 내용 | 셋째 이상자녀: 7년 보장 단체보험 가입
- 신청 방법 | 주소지 동 행정복지센터 방문 신청

임산부 자동차 주차표지 발급

성남시 여성가족과(031-729-2914)

- 지원 대상 | 성남시 임산부(임신 중 또는 분만 후 6개월 미만)
- 지원 내용 | 성남시 내 임산부 전용구역 주차 및 공영주차장 요금 50%감면
- 신청 방법 | 성남시 내 보건소·동 행정복지센터·구청 가정복지과

다자녀 자동차 주차표지 발급

성남시 여성가족과(031-729-2914)

- 지원 대상 | 성남시 거주 둘째 이상 자녀(막내 자녀 만15세 이하) 양육 가정
- 지원 내용 | 성남시 내 공영주차장 요금 50% 감면
- 신청 방법 | 주소지 관할 동 행정복지센터

대형 장난감 도서관 운영

성남시 아동보육과(031-79-2934)

- 지원 대상 | 성남시 관내 거주(근무)하는 미취학 아동 양육 가정
- 지원 내용 | 대형장난감 무상 대여[복정점, 중원점]
- 신청 방법 | 성남시 육아종합지원센터 홈페이지 회원 모집 공고 확인 후 홈페이지 신청 (031-721-1640)

야간 시간제 보육실『해님 달님 놀이터』

성남시 아동보육과(031-79-2934)

- 지원 대상 | 성남시 관내 취학전 아동
- 지원 내용 | 18시~22시까지 시간제 보육 지원 (23.5. 3 개소 예정)
- 신청 방법 | 성남시 육아종합지원센터 홈페이지 사전 예약 후 이용 본인부담금 시간당 1천원 (031-721-1640)

성남시 저소득가구 전세임대사업

성남시 주택과 (031-729-8933)

- 지원 대상 | 관내 저소득가구(기초생활수급자 및 차상위계층 무주택세대)로서 6개월 이상 월세 거주 또는 무료임대거주자 (성남시 1년 이상 주민등록이 등재되어 있는 자)
- 지원 내용 | 전세보증금(세대당 12,000만원 이내) 연 5세대 지원 임대기간 2년(최장 4년)
- 신청 방법 | 공고 후 신청기간 내 주소지 행정복지센터에 신청

임신·출산 진료비

수정구보건소(031-729-3845), 중원구 보건소(031-729-3906), 분당구 보건소(031-729-4008)

- 지원 대상 | 부 또는 모가 출산일 및 신청일 기준 성남시 거주자 (출생아의 출생신고 및 주민등록이 성남시에 등록된 가정)
- 지원 내용 | 국민행복카드 소진 후 발생한 임신과 출산 관련 비용 중 본인부담금의 90%까지 지원(최대 20만원)
- 신청 방법 | 성남시 관할 보건소 방문 신청 (※ 신청기간: 출산일로부터 12개월(출산일 제외))

인플루엔자 예방접종

수정구 보건소(031-729-8659, 4078), 중원구보건소(0310729-3928,3904), 분당구 보건소(031-729-3966, 4017)

- 지원 대상 | 성남시 거주 전 시민(주민등록상 기준)
- 지원 내용 | 성남시민 대상 독감 백신 무료접종 확대 지원(2023. 10월경~)
- 신청 방법 | 성남시 관내 위탁의료기관에 방문하여 접종

대상포진 예방접종

수정구 보건소(031-729-8659), 중원구 보건소(031-729-2487), 분당구 보건소(031-729-4337)

- 지원 대상 | 성남시 만60세 이상 기초생활수급 및 차상위계층 어르신
- 지원 내용 | 취약계층 어르신 대상포진 1회 무료접종
- 신청 방법 | 관내 보건소 내소 무료접종

2023ㄱㅋㅇㄱㅣㄷㅗㅂㅗㄱㅈㅣㅅㅓㅂㅣㅅㅡ_ㅂㅗㄴㅁㅜㄴ-ㅅㅣㄱㅜㄴ6ㅊㅏ.indd 86-87 2023. 6. 3. 오전 6:49

산모신생아 건강관리 지원

수정구보건소(031-729-3845), 중원구보건소(031-729-3907), 분당구보건소(031-729-3775), 판교보건지소(031-729-4237)

- **지원 대상** | 신청일 기준, 기준중위소득 150% 초과하는 성남시 거주하는 출산가정
- **지원 내용** | 출산가정에 건강관리사를 파견하여, 산후회복과 신생아 양육지원
- **신청 방법** | 성남시 관할 보건소 신청 또는 온라인 신청(복지로, http://bokjiro.go.kr)
  ※ 신청기간 : 출산예정일 40일 전부터 출산일로부터 30일까지

memo

2023ㄱㅕㅇㄱㅣㄷㅗㅂㅗㄱㅈㅣㅅㅓㅂㅣㅅ_ㅂㅗㄴㅁㅜㄴ-ㅅㅣㄱㅜㄴ6ㅊㅏ.indd 88-89 2023. 6. 3. 오전 6:49

우리 동네
복지 서비스

화성시

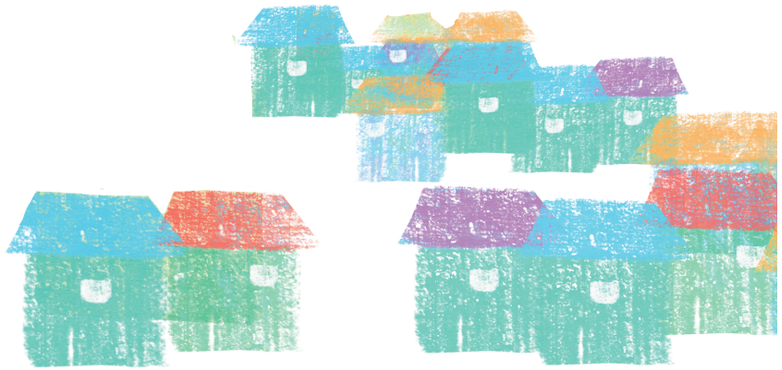

2023ㄱㅕㅇㄱㅣㄷㅗㅂㅗㄱㅈㅣㅅㅓㅂㅣㅅㅡ_ㅂㅗㄴㅁㅜㄴ-ㅅㅣㄱㅜㄴ6ㅊㅏ.indd 78-79 2023. 6. 3. 오전 6:49

국가보훈 대상자 보훈명예수당 지원

화성시 복지정책과 (031-5189-2205)

- 지원 대상 | 화성시에 주소를 둔 국가보훈대상자
- 지원 내용 | 나라를 위해 희생하신 국가보훈대상자에게 수당 지급
  - (보훈명예수당) 매월 130,000원
  - (사망위로금) 사망 시 500,000원 지급
  - (특별위로금) 설, 현충일, 추석 등 지급
- 신청 방법 | 거주지 읍·면·동 행정복지센터에 방문하여 신청(국가유공자증, 통장사본 지참)

국가유공자 생활보조 수당 지원

화성시 복지정책과 (031-5189- 2205)

- 지원 대상 | 관내 국가유공자 중 차상위계층 이하인 자
- 지원 내용 | 월 10만원의 생활보조수당 지급
- 신청 방법 | 거주지 읍·면·동 행정복지센터에 방문하여 신청(국가유공자증 지참)

기초생활수급자 명절위로금 지원

화성시 생활보장과 (031-5189-3855)

- 지원 대상 | 생계급여, 의료급여 대상자
- 지원 내용 | 연2회(설·추석) 가구당 10만원 지원
- 신청 방법 | 자격확인 후 지원, 별도신청 없음

저소득주민 건강보험료 지원

화성시 생활보장과 (031-5189-6447)

- 지원 대상 | 지역가입자 중 부과보험료가 월별 최저보험료이하인 법정 저소득주민가구
- 지원 내용 | 가구에 부과된 월보험료를 건강보험공단에 대납
- 신청 방법 | 자격확인 후 지원, 별도 신청없음

장애인활동지원 시 추가 사업

화성시 장애인복지과 (031-5189- 2226)

- 지원 대상 | 장애인활동지원 수급자 중 기능제한점수 300(아동 260)점 이상인 자
  ※ 주장애 - 지적, 자폐성 장애인은 300점(아동 260점) 미만자도 급여 제공
- 지원 내용 | 장애인활동지원급여 10~140시간 추가 지원
- 신청 방법 | 거주지 읍·면·동 행정복지센터 방문하여 자격 여부 확인 후 신청

장애인 보장구 수리비 지원

화성시 장애인복지과 (031-5189-2226)

- 지원 대상 | 화성시에 6개월 이상 거주해 온 등록장애인 중 국민기초생활보장 수급자, 차상위계층, 가구 중위소득 80%이하인 자
- 지원 내용 | 1인당 1년 300천원 이내 유지 및 보수비 지원(횟수 제한 없음)
- 신청 방법 | 거주지 읍면동 행정복지센터에 지원 자격 여부 확인(유선)→ 대상자 보장구 수리 후 행정복지센터 방문하여 접수 또는 수리 업체에 위임

장애인 재판정 진단비 지원

화성시 장애인복지과 (031-5189-2652)

- 지원 대상 | 화성시에 거주하는 등록장애인 중 재판정이 필요한 장애인
- 지원 내용 | - 진단서 발급비용: 15,000원(지적, 자폐성, 정신장애의 경우 40,000원 지원)
  - 장애 검사비용: 100,000원 한도 내에서 지원
- 신청 방법 | 거주지 읍·면·동 행정복지센터에 방문하여 신청

청각장애인 인공달팽이관 재활치료

화성시 장애인복지과 (031-5189- 2652)

- 지원 대상 | 경기도 지원으로 인공달팽이관 수술을 받은 대상자
- 지원 내용 | - 수술한 다음 해부터 3년간 재활치료비 지원(1인당 3,000천원 이내)
  - 재활치료비 지원을 받는 동안 언어·청능을 제외한 미술, 음악 등의 장애아동 재활치료 바우처 지원 가능
- 신청 방법 | 거주지 읍·면·동 행정복지센터에 방문하여 신청

장애인직업능력개발비지원

화성시 장애인복지과 (031-5189-3877)

- 지원 대상 | 화성시에 6개월 이상 거주한 등록장애인 중 취업예정 및 구직자
- 지원 내용 | 1인당 500,000원 이내 직업능력개발비 지원(대상자별 1회 한정)
  ※ 기술(직업)교육 및 훈련, 국가공인자격증, 공인어학시험 등 취업에 직접 관련이 있어야함.
- 신청 방법 | 거주지 읍·면·동 행정복지센터 방문 신청

다자녀가구 미아방지 목걸이 지원

화성시 여성다문화과 (031-5189-3930)

- 지원 대상 | 2023년 이후 출생한 다자녀가구 자녀로, 현재 부 또는 모와 함께 화성시 관내에 주민등록을 두고 거주하는 영유아
- 지원 내용 | 코리요 미아방지 목걸이(티타늄 소재) 지원
- 신청 방법 | 거주지 읍·면·동 행정복지센터 방문 신청

2023ㄱㅕㅇㄱㅣㄷㅗㅂㅗㄱㅈㅣㅅㅓㅂㅣㅅㅡ_ㅂㅗㄴㅁㅜㄴ-ㅅㅣㄱㅗㄴ6ㅊㅏ.indd 80-81 2023. 6. 3. 오전 6:49

저소득 한부모 난방비 지원

화성시 여성다문화과 (031-5189-3930)

- 지원 대상 | 소득인정액이 기준 중위소득 60% 이하인 한부모가족
- 지원 내용 | 난방비 월 50천원을 세대별 지급(11월~3월)
- 신청 방법 | 저소득 한부모가족 자격확인 후 지원, 별도신청 없음

청년지원센터 'HEY' 운영

화성시 청년청소년정책과 (031-5189-7103)

- 지원 대상 | 화성시 거주 또는 생활권을 둔 19세~39세 청년
- 지원 내용 | 청년 특화 프로그램 운영 및 시설 대관
- 신청 방법 | 화성시청년지원센터 홈페이지에서 온라인 신청(www.hey.hscity.go.kr)

청소년 상담복지센터 운영

화성시 청년청소년정책과 (031-5189-6199)

- 지원 대상 | 만 9~24세 청소년
- 지원 내용 | - 청소년과 부모에 대한 상담복지 지원
  - 청소년 상담 또는 긴급구조를 위한 전화 운영
  - 청소년 폭력학대 등으로 피해를 입은 청소년의 긴급구조, 법률 및 의료 지원 등
- 신청 방법 | 전화상담(031-225-1318), 온라인상담(www.mars1318.or.kr)

독거노인 행복 커뮤니티 지원

화성시 중장년노인복지과(031-5189-1845)

- 지원 대상 | 화성시 거주 만 65세 이상의 독거노인 (200명)
  ※ 취약계층 및 저소득 계층 우선순위 고려하여 선정
- 지원 내용 | AI 스피커를 통한 말벗(감성대화, 날씨/뉴스 등) 등 ICT 케어서비스, 음원서비스, 세대 내 조명 제어, 출입감지 등 생활편의 제공
- 신청 방법 | 노인맞춤돌봄서비스 지원대상자 중 생활지원사의 추천

효도수당 지원

화성시 중장년노인복지과 (031-5189-7426)

- 지원 대상 | 만 80세 이상 어르신과 관내 5년 이상 동일 주소를 두고 실제 거주하는 3대 가정
- 지원 내용 | 분기별 10만원 지급 (부부가구 20만원)
- 신청 방법 | 거주지 읍·면·동 행정복지센터 방문 신청)

장수수당 지원

화성시 중장년노인복지과 (031-5189-7426)

- 지원 대상 | 신청일 현재 화성시 지역에 1년 이상 거주하고 있는 만 85세 이상 어르신 (기초연금 수급자 제외)
- 지원 내용 | 매월 3만원 지급
- 신청 방법 | 거주지 읍·면·동 행정복지센터 방문 신청

노인 목욕비 및 이미용비 지원

화성시 중장년노인복지과 (031-5189-7426)

- 지원 대상 | 만 75세 이상 기초생계 또는 의료급여 수급자
- 지원 내용 | 목욕 및 이·미용비 분기별 3만원 지급
- 신청 방법 | 거주지 읍·면·동 행정복지센터 방문 신청

노인 보청기 및 성인용 보행기 지원

화성시 중장년노인복지과 (031-5189-7427)

- 지원 대상 | (보청기) 국민기초생활수급자 또는 차상위계층으로서 신청일 현재 화성시에 1년 이상 거주하고 있는 만 65세 이상인 사람 중에 이비인후과 전문의로부터 난청진단을 받은 자
  (보행기) 국민기초생활수급자 또는 차상위계층으로서 신청일 현재 화성시에 1년 이상 거주하고 있는 만 65세 이상인 사람 중에 장기요양등급 외 A, B 판정자 또는 의사 소견서상 거동불편이 확인된 자
- 지원 내용 | (보청기) 1인당 최대 1,179,000원 한도 내 보청기 실 구입비 지원(300명)
  (보행기) 1인당 최대 200,000원 한도 내 보행기 실 구입비 지원(100명)
- 신청 방법 | 거주지 읍·면·동 행정복지센터 방문 신청

2023ㄱㅋㅇㄱㅣㄷㅗㅂㅗㄱㅈㅣㅅㅓㅂㅣㅅㅡ_ㅂㅗㄴㅁㅜㄴ-ㅅㅣㄱㅜㄴ6ㅊㅏ.indd 82-83 2023. 6. 3. 오전 6:49

우리 동네
복지 서비스

Fantasia

판타지아 부천

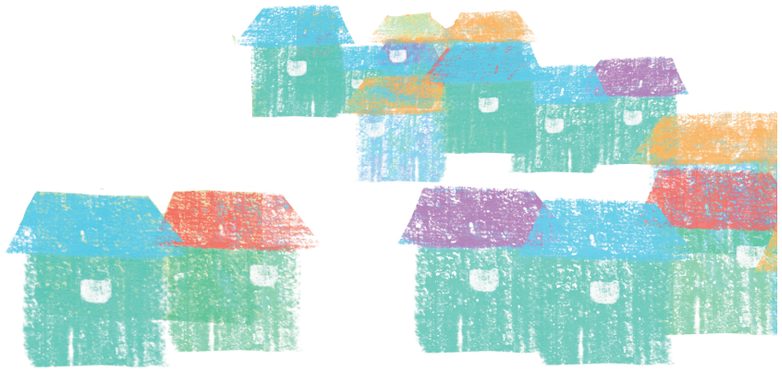

2023ㄱㅕㅇㄱㅣㄷㅗㅂㅗㄱㅈㅣㅅㅓㅂㅣㅅㅡ_ㅂㅗㄴㅁㅜㄴ-ㅅㅣㄱㅜㄴ6ㅊㅏ.indd 78-79 2023. 6. 3. 오전 6:49

입양가정 입학준비금 지원 사업

부천시 아동청소년과(032-625-3905)

- 지원 대상 | 입양 신고일 기준 부천시에 6개월 이상 주민등록을 두고 입양기관에서 아동을 입양한 가정 중 초·중·고등학교에 입학하는 입양자녀가 있는 가정
- 지원 내용 | 초등학교 20만원, 중·고등학교 50만원
- 신청 방법 | 입학일 1개월 이내 관할 행정복지센터 방문 신청

저소득아동 심리정서 치료비 지원

부천시 아동청소년과 (032-625-3907)

- 지원 대상 | 만 18세 미만의 심리치료 필요아동
- 지원 내용 | 1인당 112천원/월 심리치료비용 지원
- 신청 방법 | 신청기한(연말) 행정복지센터 방문 신청

부천시 주거복지센터 운영

부천시 주거복지센터 (032-340-0829)

- 지원 대상 | 주거취약가구
- 지원 내용 | 정보제공, 상담 및 사례관리, 주거복지 교육 및 홍보
- 신청 방법 | 부천시 소사로 482(춘의동) 부천종합운동장 1층

아이러브맘 카페

부천시 보육정책과 (032-625-4802)

- 지원 대상 | 만 5세이하 영유아 및 보호자
- 지원 내용 | 장난감대여, 놀이프로그램 제공, 부모상담
- 신청 방법 | 회원가입 후 장난감 대여 및 놀이실 이용

365일 시간제보육 시범사업 지원

부천시 보육정책과 (032-625-4806)

- 지원 대상 | 부천시 거주 또는 부천에 직장을 둔 가정의 만6개월 ~ 만5세 미취학 아동
- 지원 내용 | 긴급보육이 필요한 상황시 365일 24시간 보육서비스 제공
- 신청 방법 | 해당 시간제 보육 기관으로 전화 예약

아동 치과 주치의사업

부천시 건강증진과 (032-625-4454)

- 지원 대상 | 관내 만6세~만17세 이하 아동 중 수급자, 한부모가정, 차상위본인부담경감대상자, 지역아동센터 등록 아동
- 지원 내용 | 1인 최대 30만원까지 시술비 지급(본인부담금액+비보험진료비)
- 신청 방법 | 방문 및 사전예약 (치과실 ☎ 032-625-4441,4477)

출산축하선물 지원사업

부천시보건소 (032-625-4472, 4283, 4385, 4468), 소사보건소 (032-625-4296~7)
오정보건소 (032-625-4384)

- 지원 대상 | 부천시 출생신고 후 신청시까지 계속 거주 출산일로부터 신청일까지 계속해서 부부 중 한명이 부천시민
- 지원 내용 | 출산축하선물 지원(부천페이 1인 10만원)
- 신청 방법 | 관할 동 행정복지센터 방문 신청

부천시 한방난임치료 지원사업

부천시보건소 (032-625-4472, 4283, 4385, 4468), 소사보건소 (032-625-4296~7)
오정보건소 (032-625-4384)

- 지원 대상 | 신청일 기준 부부 모두 주민등록상 거주지가 부천시민 난임부부 20명
- 지원 내용 | 한방난임치료 및 사후관리(1인 한도 180만원 이내 한약비 지원)
- 신청 방법 | 관할 보건소 모자보건실 방문 신청

셋째아 이상 산모신생아 건강관리지원 (자체사업)

부천시보건소 (032-625-4472, 4283, 4385, 4468), 소사보건소 (032-625-4296~7)
오정보건소 (032-625-4384)

- 지원 대상 | 셋째아 이상 출산 가정(기준 중위소득 150% 이하)
- 지원 내용 | 산모신생아 건강관리 서비스 이용권 제공 및 본인부담금 환급
- 신청 방법 | 관할 보건소 모자보건실 방문 신청

2023ㄱㅕㅇㄱㅣㄷㅗㅂㅗㄱㅈㅣㅅㅓㅂㅣㅅㅡ_ㅂㅗㄴㅁㅜㄴ-ㅅㅣㄱㅜㄴ6ㅊㅏ.indd 80-81 2023. 6. 3. 오전 6:49

보훈명예수당

부천시 복지정책과 (032-625-2988)

- 지원 대상 | 부천시 거주하는 만65세 이상 국가유공자(단, 상이1등급은 나이제한 없음)
- 지원 내용 | 월 10만원
- 신청 방법 | 관할 주민센터 방문 신청

국가보훈대상자 사망위로금

부천시 복지정책과 (032-625-2988)

- 지원 대상 | 사망일 현재 부천시 거주하는 만65세 이상 국가유공자 (사망일로부터 1년이내 신청)
- 지원 내용 | 15만원
- 신청 방법 | 관할 주민센터 방문 신청

호국보훈의 달 국가유공자 위로비

부천시 복지정책과 (032-625-2988)

- 지원 대상 | 부천시 거주하는 만65세 미만 국가유공자
- 지원 내용 | 5만원(연1회)

독립유공자 위로비

부천시 복지정책과 (032-625-2988)

- 지원 대상 | 부천시 거주하는 독립유공자 및 유족
- 지원 내용 | 5만원(3.1.절/8.15.광복절)

부천시 장애인인권센터 운영

부천시 장애인복지과 (032-625-9711~9712)

- 지원 대상 | 등록장애인 등 부천시민
- 지원 내용 | 장애인 차별 및 인권침해 사례 상담·조사, 교육 및 홍보 등
- 신청 방법 | 부천시장애인인권센터 유선 및 방문 상담

최중증 장애인 활동지원(시)

부천시 장애인복지과 (032-625-2906)

- 지원 대상 | 국도비 추가에도 활동지원시간이 부족한 기능제한점수 330점 (인정점수 1등급) 이상인 장애인
- 지원 내용 | 활동지원 10시간 추가 지원
- 신청 방법 | 관할 행정복지센터 방문 신청

장애인 출산지원금 지원

부천시 장애인복지과 (032-625-2907)

- 지원 대상 | 신생아 출산일 기준, 12개월 전부터 현재까지 부천시에 주민등록을 두고 거주하는 등록장애인가정
- 지원 내용 | 부 또는 모의 장애정도에 따라 출산지원금 차등 지원
- 신청 방법 | 관할 행정복지센터 방문 신청

저소득 장애인 휠체어 등 수리비용 지원

부천시 장애인복지과 (032-625-2903)

- 지원 대상 | 국민기초생활수급자 및 차상위계층 중 지체·뇌병변·심장·호흡기 등록장애인
- 지원 내용 | 휠체어·스쿠터 수리비용 및 소모품 구입 지원(1인당 연20만원 한도)
- 신청 방법 | 관할 행정복지센터 방문 신청

저소득 장애인 주거환경 개선사업

부천시 장애인복지과 (032-625-2897)

- 지원 대상 | 국민기초생활수급자 및 차상위계층 중 지체·뇌병변·시각등록장애인
- 지원 내용 | 화장실 개조, 문턱 제거 등 주거용 편의시설 설치 지원
- 신청 방법 | 관할 행정복지센터 방문 신청

인공달팽이관 수술자 재활치료비 지원

부천시 장애인복지과 (032-625-2905)

- 지원 대상 | 경기도 인공달팽이관 수술자로 선정되어 수술받은 자
- 지원 내용 | 수술 후 재활치료비 지원(연 300만원, 3년간)
- 신청 방법 | 경기도에서 대상자 통보

2023ㄱㅋㅇㄱㅣㄷㅗㅂㅗㄱㅈㅣㅅㅓㅂㅣㅅㅡ_ㅂㅗㄴㅁㅜㄴ-ㅅㅣㄱㅜㄴ6ㅊㅏ.indd 82-83 2023. 6. 3. 오전 6:49

우리 동네
복지 서비스

남양주
상상더이상
NAMYANGJU CITY

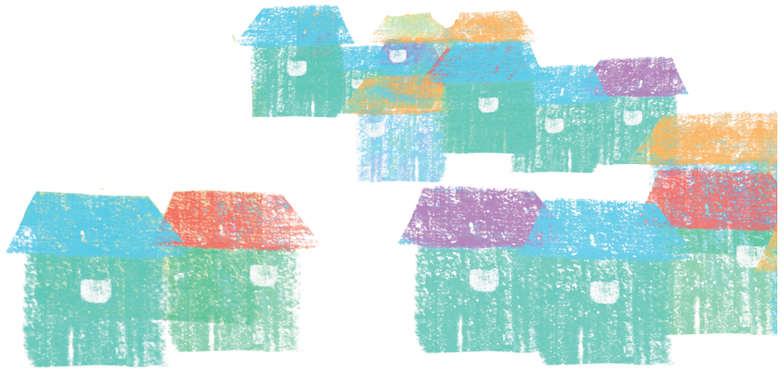

2023ㄱㅕㅇㄱㅣㄷㅗㅂㅗㄱㅈㅣㅅㅓㅂㅣㅅㅡ_ㅂㅗㄴㅁㅜㄴ-ㅅㅣㄱㅜㄴ6ㅊㅏ.indd 78-79 2023. 6. 3. 오전 6:49

법률홈닥터 상담

남양주시 복지정책과 (031-590-8721)

- 지원 대상 | 기초생활수급자, 장애인, 독거노인, 저소득 주민 등
- 지원 내용 | 법률상담, 구조알선, 간단한 법률문서 작성 등
- 신청 방법 | 사전 전화 예약 후 출장방문 상담

다자녀가정 종량제봉투 지원

남양주시 기획예산과 (031-590-0987)

- 지원 대상 | 부 또는 모와 함께 남양주시에 주소를 두고 있는 3자녀이상 가구
- 지원 기준 | 최연소 자녀가 만 18세이하
- 지원 내용 | 종량제봉투20L 연48매 지원
- 신청 방법 | 관할 주민센터 방문(당해연도만 수령가능)

기부식품등 제공사업장 지원

남양주시 복지정책과(031-590-1379)

- 지원 대상 | 경제적으로 어려운 대상자
- 지원 기준 | 긴급지원 대상, 차상위계층, 생계·의료급여 수급 신청탈락자 등
- 지원 내용 | 대상자 선정 시 식품 및 생활용품 지원(월 1회)
- 신청 방법 | 주소지 읍·면·동 주민센터 상담 및 신청

지역사회 통합돌봄 사업

남양주시 복지정책과(031-590-8658)

- 지원 대상 | 만 65세 이상 취약계층 어르신
- 지원 기준 | 기초생활수급자, 차상위계층
- 지원 내용 | 통합돌봄 서비스(이동지원, 틈새돌봄, 영양식사 지원 등)
- 신청 방법 | 주소지 읍·면·동 행정복지센터 상담 및 신청

남양주시 보훈명예수당

남양주시 복지행정과 (031-590-8406)

- 지원 대상 | 관내 주민등록을 둔 국가유공자 및 선순위 유족
- 지원 내용 | 만65세 이상 월 10만원, 만65세 미만 월 6만원
  ※ 독립유공자, 전몰·전상군경은 연령에 상관없이 월10만원 지급
- 신청 방법 | 관할 읍·면·동 복지상담 방문 신청

참전명예 수당(시비)

남양주시 복지행정과 (031-590-8406)

- 지원 대상 | 관내 주민등록을 둔 만80세 이상 참전유공자
- 지원 내용 | 월 3만원
- 신청 방법 | 관할 읍·면·동 복지상담 방문 신청

참전유공자 배우자 복지수당 (시비)

남양주시 복지행정과 (031-590-8406)

- 지원 대상 | 관내 주민등록을 둔 사망한 참전유공자의 배우자(사실혼 제외)
- 지원 내용 | 월 3만원
- 신청 방법 | 관할 읍·면·동 복지상담 방문 신청

국가보훈 대상자 사망위로금

남양주시 복지행정과 (031-590-8406)

- 지원 대상 | 관내 주민등록을 둔 국가유공자 본인이 사망할 경우
- 지원 내용 | 유가족에게 1회 15만원
  ※ 사망일 이후 1년 이내(1년 경과 후에 지급불가)
- 신청 방법 | 관할 읍·면·동 복지상담 방문 신청

장애인 종합민원센터 운영

남양주시 장애인복지과 (031-590-8303)

- 지원 대상 | 관내 장애인 누구나 이용 가능
- 지원 내용 | 찾아가는 방문 상담, 장애인 취업상담, 의료상담 등
- 연 락 처 | 연 락 처 : (사)한국지체장애인협회 남양주시지회(031-591-0340)

장애인 보장구수리 센터 운영

남양주시 장애인복지과 (031-590-8303)

- 지원 대상 | 관내 장애인 중 보장구 수리가 필요한 자
- 지원 내용 | 보장구 수리 지원
- 연 락 처 | (사)한국지체장애인협회 남양주시지회(031-591-6930)

2023ㄱㅋㅇㄱㅣㄷㅗㅂㅗㄱㅈㅣㅅㅓㅂㅣㅅㅡ_ㅂㅗㄴㅁㅜㄴ-ㅅㅣㄱㅗㄴ6ㅊㅏ.indd 80-81 2023. 6. 3. 오전 6:49

시각장애인통합센터 운영

남양주시 장애인복지과 (031-590-8303)

- 지원 대상 | 관내 시각장애인
- 지원 내용 | 시각장애인 고충 상담, 특수경로당(쉼터), 장애인생활이동지원 센터 등 ONE-STOP 서비스
- 연 락 처 | (사)경기도시각장애인연합회 남양주시지회(031-595-2636)

청각장애인 인공달팽이관 재활치료비 지원

남양주시 장애인복지과 (031-590-2667)

- 지원 대상 | 도 지원 청각장애인 인공달팽이관 수술지원을 받은 대상자
- 지원 내용 | 도 지원 청각장애인 인공달팽이관 수술지원 다음연도부터 3년간 재활치료비 지원(1인당 매년 3,000천원 범위 지원)
- 신청 방법 | 관할 주민센터 방문 신청

장애인가정 출산지원금 지원

남양주시 장애인복지과 (031-590-2667)

- 지원 대상 | 출산일 기준 신생아의 부 또는 모가 남양주시에 주민등록을 두고 실제 거주 중인 장애인 가정
- 지원 내용 | 장애의 정도가 심한 장애인 1,500천원
  장애의 정도가 심하지 않은 장애인 1,000천원
- 신청 방법 | 관할 주민센터 방문 신청

장애인 어울림 평생학습 지원

남양주시 장애인복지과 (031-590-8897)

- 지원 대상 | 남양주시 거주 등록장애인
- 지원 내용 | 연령 및 장애특성을 고려한 평생교육 실시
- 신청 방법 | 온라인, 방문, 전화 신청
  남양주시장애인복지관 : 031-592-7150 (https://www.nyjwel.or.kr)
  남양주시북부장애인복지관 : 031-574-2668 (http://nyjbrc.com)

발달장애인 특화형 체험홈

남양주시 장애인복지과 (031-590-8897)

- 지원 대상 | 남양주시 거주 성인 발달장애인
- 지원 내용 | 발달장애인의 재활 및 사회진출을 위한 생활 적응 훈련 등 제공
- 신청 방법 | 방문, 전화 신청
  (사)경기장애인부모연대 남양주시지부 : 070-8843-1461

장애인 가족지원 사업

남양주시 장애인복지과 (031-590-8897)

- 지원 대상 | 남양주시 거주 등록장애인 가족
- 지원 내용 | 장애인 가족의 스트레스 해소 및 건강한 가족관계형성 지원
  (상담 및 사례관리, 가족역량강화지원, 가족휴식지원 등)
- 신청 방법 | 방문, 전화 신청
  남양주시장애인복지관 : 031-592-7150 (https://www.nyjwel.or.kr)
  남양주시북부장애인복지관 : 031-574-2668 (http://nyjbrc.com)

장애인 전용목욕장 운영

남양주시 장애인복지과 (031-590-2668)

- 지원 대상 | 관내 장애인
- 지원 내용 | 장애인 대상 전용 목욕장 서비스 제공(예약제)
- 신청 방법 | 예약 후 이용
  남양주시장애인복지관 (031-524-9956)

중풍 치매노인 생활용품비 지원

남양주시 노인복지과 (031-590-2596)

- 지원 대상 | 기초생활수급자 재가노인 중 중풍·치매 등으로 기저귀를 사용하는 노인
- 지원 내용 | 분기별 기저귀(중형,대형, 특대형 등) 지원
- 신청 방법 | 분기별 읍면동 주민센터 노인복지 담당에게 신청
  (분기별 읍면동 지원 대상자 수요조사 및 대상자 선별)

화장장려금 지원

남양주시 노인복지과 (031-590-2211)

- 지원 대상 | 기초생활 수급자, 차상위 계층 및 관내 분묘를 개장하여 화장을 한 연고자
- 지원 내용 | 화장시설 이용료 지원
- 신청 방법 | 관할 주민센터 방문 신청

학습용 스마트기기 지원사업

남양주시 여성아동과 (031-590-8402)

- 지원 대상 | 남양주시에 주소를 두고 있는 초·중·고 학생 중 소득기준 적합자
- 지원 기준 | (초등학생) 기초수급자, 저소득 한부모
  (중·고등학생) 기준중위소득 100% 이하
- 지원 내용 | 노트북, 인터넷통신비, 인터넷강의수강권
- 신청 방법 | 관할 주민센터 방문 또는 온라인 신청 (신청기간 내에만 가능)

2023ㄱㅋㅇㄱㅣㄷㅗㅂㅗㄱㅈㅣㅅㅓㅂㅣㅅㅡ_ㅂㅗㄴㅁㅜㄴ-ㅅㅣㄱㅜㄴ6ㅊㅏ.indd 82-83 2023. 6. 3. 오전 6:49

저소득층 아동 능력개발비지원

남양주시 여성아동과 (031-590-2367)

- 지원 대상 | 초·중·고교 재학중인 가정위탁아동
- 지원 내용 | 학원 수강비 지원
- 지원 기준 | 교과목(국어,영어,수학,과학) 학원 수강비
  ※ 1인당 월 10만원 한도 내 지원
- 신청 방법 | 매월 주민센터에 신청서 및 수강료 납부 영수증 제출

남양주시 청소년상담복지센터

남양주시 미래교육과(031-590-3968)

- 지원 대상 | 9세이상 24세 이하 청소년
- 지원 내용 | 청소년 및 학부모 심리상담, 집단상담, 특수치료, 찾아가는 상담 등
- 신청 방법 | 청소년전화 1388 또는 031-590-8403, 8097

출산장려금 지원

남양주보건소 건강증진과(031-590-4476), 남양주보건소 동부보건센터(031-590-1317), 남양주풍양보건소 건강증진과(031-590-6992)

- 지원 대상 | 남양주시 거주 모든 출산 가정
  (영아 출생일 기준 남양주시에 주민등록, 신청일 현재 남양주시에 주민등록 및 거주중인 부 또는 모)
- 지원 내용 | 출생아 1명당 100만원
- 신청 방법 | 거주지 읍·면·동 주민센터 또는 온라인(정부 24, www.gov.kr)

산모신생아 건강관리 지원

남양주보건소 건강증진과(031-590-4476), 남양주보건소 동부보건센터(031-590-1390), 남양주풍양보건소 건강증진과(031-590-4982)

- 지원 대상 | 기본지원 - 기준중위소득 150%이하 금액에 해당하는 출산 가정
  예외지원 - 기본지원 대상자 외 모든 출산 가정
- 지원 내용 | 출산 가정에 건강관리사를 파견하여 산모의 산후 회복과 신생아 양육을 지원
- 신청 방법 | 관할보건소 모자보건팀 또는 온라인(복지로, www.bokjiro.go.kr)

고혈압·당뇨병등록관리

남양주보건소 건강증진과 (031-590-2748)

- 지원 대상 | 주민등록상 남양주시 거주 만 30세 이상 고혈압·당뇨병 환자
- 지원 내용 | - 질환·영양·운동 교육프로그램 제공
  - 합병증 검사비(안저검사) 지원 : 연 1회 1만원 한도 내 지원
  - 진료비·약제비 지원 : 만 65세 이상 등록 환자 본인부담금 지원
  ※ 1인당/월 진료비 1,500원, 약제비(질병당) 2,000원
- 신청 방법 | 관내 고혈압·당뇨병 등록관리 지정 의료기관을 통한 등록

구인·구직 일자리 상담 지원

남양주시 일자리센터 (031-590-1919)

- 지원 대상 | 관내 구인·구직자
- 지원 내용 | 구직자 일자리 상담 및 알선, 구인·구직 매칭
- 신청 방법 | 남양주 일자리센터 및 읍면동 희망일자리상담소 전화·방문

면접정장 무료대여 '청년꿈날개옷장'

남양주시 일자리정책과 (031-590-2680)

- 지원 대상 | 관내 만 18~39세 청년 구직자
- 지원 내용 | 면접 정장 및 소품 대여
- 신청 방법 | 경기도일자리재단 통합접수시스템 온라인 신청

2023ㄱㅕㅇㄱㅣㄷㅗㅂㅗㄱㅈㅣㅅㅓㅂㅣㅅㅡ_ㅂㅗㄴㅁㅜㄴ-ㅅㅣㄱㅜㄴ6ㅊㅏ.indd 84-85 2023. 6. 3. 오전 6:49

교통약자 이동편의 지원

남양주시 철도교통과(031-590-4647)

- **지원 대상** | - 「장애인복지법 시행규칙」 제28조제1항에 따른 보행상의 장애인으로서 같은 규칙 별표1에 따른 장애의 정도가 심한 장애인
  - 65세 이상으로 버스, 지하철 등 대중교통 이용이 어려운 자 (전문의 진단서 등 증빙 자료 사전 제출자에 한함)
  - 장애의 정도가 심하지 않은 장애인 중 휠체어 이용자
  - 통학목적(초·중·고)의 관내 및 인접 관외지역 휠체어 이용자
  - 국가유공자 상이등급 1~3급 중 휠체어 이용자
  - 「장애인복지법 시행규칙」 개정(2019.07.01.) 전 제2조에 따른 장애인 1~2급, 3~6급 중 휠체어 이용자

  ※ 보호자는 휠체어 이용 시 3명, 휠체어 미이용 시 2명까지 승차 가능

  ※ 심사신청서 제출, 승인받은 후 이용 가능
- **지원 내용** | 관내 및 수도권 전역(서울,경기,인천) 이동 지원
- **신청 방법** | 인터넷 홈페이지 예약(http://dreamcall.nyj.go.kr/) 및 앱(경기도 관역이동지원) 검색 , 대표전화(1666-5525)

memo

2023ㄱㅕㅇㄱㅣㄷㅗㅂㅗㄱㅈㅣㅅㅓㅂㅣㅅ_ㅂㅗㄴㅁㅜㄴ-ㅅㅣㄱㅜㄴ6ㅊㅏ.indd 86-87 2023. 6. 3. 오전 6:49

우리 동네
복지 서비스

시민과 함께,
자유로운 혁신도시 안산

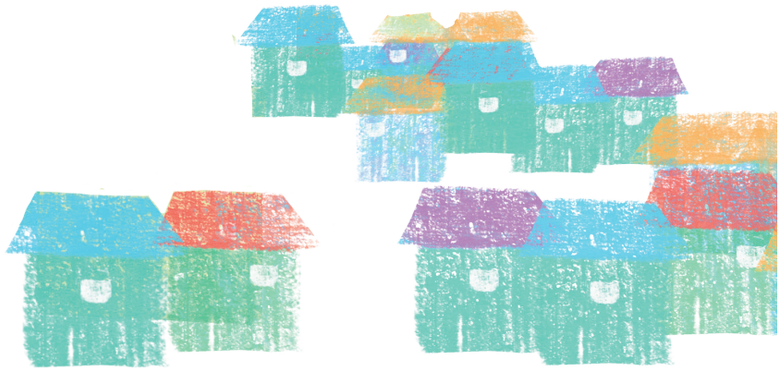

2023ㄱㅕㅇㄱㅣㄷㅗㅂㅗㄱㅈㅣㅅㅓㅂㅣㅅㅡ_ㅂㅗㄴㅁㅜㄴ-ㅅㅣㄱㅜㄴ6ㅊㅏ.indd 78-79 2023. 6. 3. 오전 6:49

노인 목욕 및 이·미용 바우처 지원

안산시 노인복지과(031-481-3352)

- 지원 대상 | 만65세 이상 국민기초생활수급자
- 지원 내용 | 연20매 이용권 지급(분기별 목욕권 : 3매, 이·미용권 : 2매)
- 신청 방법 | 관할 주민센터에서 행정전산망을 통해 만 65세 이상의 국민기초생활수급권자 선별하여 대상자들에게 이용권 지급

대학생 본인부담 등록금 반값 지원

안산시 교육청소년과(031-481-3453)

- 관련 기관 | (재)안산인재육성재단(031-414-0924)
- 지원 대상 | 공고일 현재 안산시에 3년 이상 계속하여 주민등록을 두거나 합산 10년 이상 주민등록을 두고 거주하고 있는 29세 이하의 대학생 중 다음 요건 해당자
  - 거주요건을 충족하는 가족 1인 이상이 안산시에 거주하는 대상 학생
  - 가족관계등록부상 가족이 없는 대상 학생
- 지원 내용 | 본인부담 등록금의 50%(학기당 100만원, 연 200만원 한도)
- 신청 방법 | (재)안산인재육성재단 홈페이지(https://ansanfys.or.kr) 접수, 우편(등기)접수, 방문접수

안산시 어르신 무료교통 지원

안산시 대중교통과 (031-481-2964)

- 지원 대상 | 만 65세 이상 어르신(G-PASS카드 발급기준, 안산시 관내 거주자)
- 지원 금액 | 분기별 4만원 內
- 지원 방법 | 사용한 실비를 개인 계좌로 환급
- 지원 내용 | 안산시 경유 시내버스 교통비 지원
- 신청 방법 | 관내농협 방문·카드 신청 → 충전(편의점) 후 사용

어린이집 영유아 우유급식비 지원

안산시 보육정책과 (031-481-3321)

- 지원 대상 | 안산시 소재 어린이집 이용 아동
- 지원 내용 | 백색우유, 대체품 및 유제품 현물지급

외국인 아동 보육료 지원

안산시 보육정책과 (031-481-3323)

- 지원 대상 | 관내어린이집을 이용하는 안산시 90일 초과 거주 만0~5세 등록 외국인 아동
- 지원 내용 | 만0-2세(월142천원) / 만3-5세(월162천원)
  ※연장보육 아동은 연장보육료 추가지원(지원단가는 내국인과 동일)
- 신청 방법 | 관내 어린이집에 외국인바우처신청서 제출

노인케어 안심주택

안산시 복지정책과(031-481-2865)

- 지원 대상 | 만65세이상 통합돌봄대상자
- 지원 내용 | LH공공리모델링(재건축) 사업을 통한 신축 주택 및 보건·의료, 일 상생활,돌봄 등 통합돌봄서비스 제공
- 신청 방법 | 관할 행정복지센터 방문 신청
  → 시 입주자 선정심사위원회에서 입주자 선정

신혼부부 전세자금대출 이자지원

안산시 복지정책과 (031-481-2618)

- 지원 대상 | 공고일 기준 혼인기간이 5년 이내이고, 안산시 관내 거주중인 기준중위소득 180% 이하 무주택 신혼부부 가구
- 지원 내용 | 가구 당 100만원~130만원 (전세자금대출 이자 연 1.25%~1.5%)
- 신청 방법 | 관할 행정복지센터 방문 신청

주거환경 개선사업

안산시 복지정책과 (031-481-2368)

- 지원 대상 | 1) 주거환경이 열악한 저소득층 및 아동가구
  2) 저소득 장애인 가구
- 지원 내용 | 1) 주택의 도배·장판, 창호, LED등 교체 등 경보수 지원
  2) 장애인 편의시설 설치 및 맞춤형 주택개조 지원
- 신청 방법 | 관할행정복지센터 방문 신청

안산시 보훈명예수당 지급

안산시 복지정책과 (031-481-3755)

- 지원 대상 | 안산시 거주 보훈대상자
- 지원 내용 | 보훈명예수당 7만원~16만원 차등지급
- 신청 방법 | 연중상시, 관할 행정복지센터 방문 신청

2023ㄱㅋㅇㄱㅣㄷㅗㅂㅗㄱㅈㅣㅅㅓㅂㅣㅅㅡ_ㅂㅗㄴㅁㅜㄴ-ㅅㅣㄱㅗㄴ6ㅊㅏ.indd 80-81 2023. 6. 3. 오전 6:49

안산시 국가유공자 가족우대카드

안산시 복지정책과 (031-481-3755)

- 지원 대상 | 국가유공자법시행령 제101조 제2항에 따른 「국가 유공자 (유족 또는 가족) 확인서」발급 대상자로써 신청일 현재 안산시에 주민등록을 두고 있는 자
- 지원 내용 | 프로그램수강료, 관람료 및 사용료, 공영주차장, 수도요금 등 감면
- 신청 방법 | 연중상시, 관할 행정복지센터 방문 신청

징검다리 주택사업

안산시 복지정책과 (031-481-2368)

- 지원 대상 | 주거지의 경매, 철거 등으로 긴급하게 퇴거가 발생한 저소득층, 다문화, 난민, 고려인 등
- 지원 내용 | 오래된 공가주택을 수리하여 주거공간으로 제공 (공공임대주택 입주가 곤란하거나 불가능한 가구 우선 지원)
- 신청 방법 | 관할 행정복지센터 방문 신청

임신부 100원 행복택시 운영

안산시 철도교통과(031-481-2979)

- 지원 대상 | 관내 모든 임신부
- 지원 내용 | 임신부가 산부인과 병원 진료 시 100원 요금으로 행복택시 이용(월 왕복 2회)
- 신청 방법 | 하모니콜 이용등록(1588-5410) > 임신확인서 제출 > 하모니콜 상담원 통화 후 본인 통화 > 행복택시 이용

출생축하금지원

안산시 여성가족과 (031-481-2604)

- 지원 대상 | 출생아의 부 또는 모가 출생일 현재 연속해서 6개월 이상 안산시에 주민등록 두고, 출생아의 출생신고를 한 경우
- 지원 내용 | 첫째 100만원, 둘째이상 300만원
- 신청 방법 | 관할 동행정복지센터 방문(출생신고 시)

출생축하용품 지원

안산시 여성가족과 (031-481-2604)

- 지원 대상 | 출생일 기준 안산시에 주민등록을 둔 출산 가정
- 지원 내용 | 10만원 상당의 용품 지원
- 신청 방법 | 출생신고 시 관할 동행정복지센터에 신청

첫만남이용권 지급

안산시 여성가족과 (031-481-2604)

- 지원 대상 | 2022. 1. 1.이후 출생아로 주민등록번호 부여된 아동
- 지원 내용 | 출생아 당 2백만원(바우처)
- 신청 방법 | 관할 동행정복지센터 방문(출생신고 시)

안산시 다자녀·임산부 행복플러스 카드

안산시 여성가족과 (031-481-2606)

- 지원 대상 | - 다자녀 행복플러스 카드 : 관내에 주민등록을 두고 거주하고 있는 세자녀 이상의 다자녀 가구 중 막내자녀가 만18세 이하 자녀 및 부모
  - 임산부 행복플러스 카드 : 임산부 및 출산 후 6개월 미만인 여성
- 지원 내용 | 공공기관 및 공영주차장 등 이용료 감면
- 신청 방법 | 관할 동행정복지센터 방문 신청

안산시 영유아 양육비 지급

안산시 여성가족과 (031-481-2606)

- 지원 대상 | 신청일 현재 부 또는 모와 함께 관내에 주민등록을 두고 거주하는 둘째 이상 자녀의 만5세 이하 아동
- 지원 내용 | 신청한 달로부터 월 3만원 지급
- 신청 방법 | 관할 동행정복지센터 방문 신청

안산시 다자녀 가정 학자금 지원

안산시 여성가족과 (031-481-2606)

- 지원 대상 | 안산시에 부 또는 모와 함께 계속 5년 이상 거주한 다자녀 가정의 넷째아 이상 고등학생 및 다섯째아 이상 대학생
- 지원 내용 | 넷째 자녀 이상 고등학교 공납금 전액(특목고, 자사고) 다섯째 자녀 이상 대학교 학자금 전액(1세대당 1인에 한함)
- 신청 방법 | 관할 동행정복지센터 방문 신청

장애인 활동지원

안산시 장애인복지과 (031-481-2870)

- 지원 대상 | 만6세~만65세 미만 등록장애인 중 장애인활동지원으로 책정된 수급자
- 지원 내용 | 종합조사를 통한 구간별 차등 신체·가사·사회활동 지원 제공
- 신청 방법 | 관할 동행정복지센터 방문신청

2023ㄱㅋㅇㄱㅣㄷㅗㅂㅗㄱㅈㅣㅅㅓㅂㅣㅅㅡ_ㅂㅗㄴㅁㅜㄴ-ㅅㅣㄱㅗㄴ6ㅊㅏ.indd 82-83 2023. 6. 3. 오전 6:49

장애인가정 출산지원금

안산시 장애인복지과 (031-369-1683)

- **지원 대상** | 출생일 기준 부 또는 모가 안산시에 주민등록을 두고 6개월 이상 계속 거주한 장애인 가정 또는 국가유공자 중 상이등급 1급~7급에 해당하는 세대
- **지원 내용** | 출생아 1인당 100만원 지급(현금)
- **신청 방법** | 관할 동행정복지센터 방문신청(출생신고 시)

청각장애아동 인공달팽이관 치료비지원

안산시 장애인복지과 (031-369-1683)

- **지원 대상** | 경기도 지원사업「청각장애아동 인공달팽이관 치료비 지원」에 선정되어 수술을 지원받은 대상자
- **지원 내용** | 인공달팽이관 치료비 년 300만원 지원
  (수술 다음연도부터 3년간 유효)
- **신청 방법** | 관할 동행정복지센터 방문신청

실종예방 안전단말기 지원

안산시 장애인복지과 (031-481-2563)

- **지원 대상** | 안산시 거주 발달장애인(지적·자폐성 장애인)
  - 우선순위
  ① 실종 유경험자
  ② 맞벌이 등 사유로 보호자 부재가 많은 자
  ③ 초·중·고교에 재학 중인 자
- **지원 내용** | 착용자 위치정보를 제공하는 안전단말기 및 2년 이용요금 지원
- **신청 방법** | 온라인 접수(이메일 송부: dlthfkaus@korea.kr)

memo

2023ㄱㅕㅇㄱㅣㄷㅗㅂㅗㄱㅈㅣㅅㅓㅂㅣㅅㅡ_ㅂㅗㄴㅁㅜㄴ-ㅅㅣㄱㅜㄴ6ㅊㅏ.indd 84-85 2023. 6. 3. 오전 6:49

우리 동네
복지 서비스

평택시

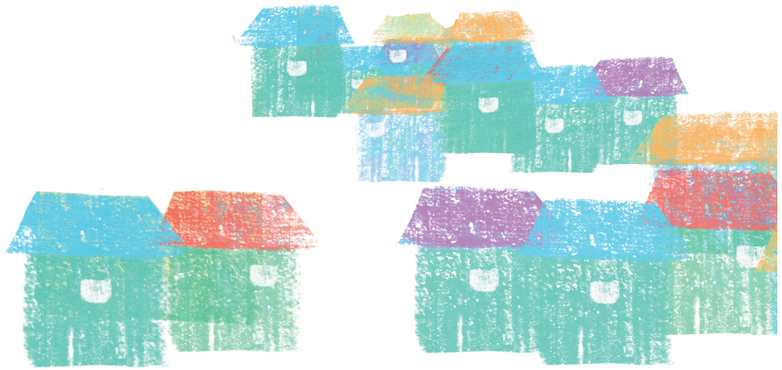

2023ㄱㅕㅇㄱㅣㄷㅗㅂㅗㄱㅈㅣㅅㅓㅂㅣㅅㅡ_ㅂㅗㄴㅁㅜㄴ-ㅅㅣㄱㅜㄴ6ㅊㅏ.indd 78-79 2023. 6. 3. 오전 6:49

1인가구 중장년층 AI안부살핌 서비스

평택시 복지정책과 (031-8024-3071)

- 지원 대상 | 1인가구 중장년층(40세~64세 이하)중 안부살핌이 필요한 가구
- 지원 내용 | 빅데이터를 활용하여 이상 징후 시 읍면동 복지담당자에게 문자 전송
- 신청 방법 | 관할 행정복지센터 방문

국가보훈대상자 수당 지원

평택시 복지정책과(031-8024-3043)

- 지원 대상 | 평택시에 신청일 현재 주민등록이 되어 있는 국가보훈대상자 또는 참전유공자가 사망한 경우 그 배우자
- 지원 내용 | 국가보훈대상자 명예수당 : 월 10만원
  사망 참전유공자의 배우자 복지수당 : 월 5만원
  국가보훈대상자 명절위로금 : 5만원(설, 추석)
  독립유공자 및 유가족 위문 : 10~20만원(독립유공자 및 선순위유족 1명, 3.1절 및 광복절)
  고령 참전유공자 위로금 : 20만원(만85세 이상 참전유공자(1월, 7월))
  국가보훈대상자 사망위로금 : 20만원(사망일로부터 1년 이내 신청)
- 신청 방법 | 관할 행정복지센터 방문 신청

평택시 청년지원센터 '청년쉼표' 운영

평택시 청년정책과 (031-8024-3076)

- 지원 대상 | 만 19세~39세 청년 누구나
- 위치.규모 | 평택시 평택1로 9번길 23/ 지하1층,지상3층,루프탑(256평)
- 운영 내용 | 청년쉼표 공간이용 및 무료대관, 청년커뮤티니 활성화 프로그램 운영
- 신청 방법 | 청년쉼표 블로그(blog.naver.com/ptyc21) 및 홈페이지(http://ptyc21.com), 청년쉼표 방문 및 이메일 신청

청년정책 공모사업

평택시 청년정책과 (031-8024-3076)

- 지원 대상 | 평택시 거주 만19세~39세 청년 3인 이상 모임/ 단체
- 지원 내용 | 청년 정책 관련 사업비 4,500천원~6,500천원 내 차등지원
- 신청 방법 | 청년정책과 방문접수

청년 네트워크 운영지원

평택시 청년정책과(031-8024-3077)

- 지원 대상 | 평택이 생활권인 만19~39세 청년
- 지원 내용 | 활동비 지급(월 1회/ 40,000원)
- 신청 방법 | 모집기간 내 신청서 작성 후 이메일 제출

청년 전월세보증금 대출이자 지원 사업

평택시 청년정책과(031-8024-3077)

- 지원 대상 | 평택시 거주 가구당 기준중위소득 180% 이하 무주택 청년 세대주
- 지원 내용 | 전월세보증금 대출 잔액의 2% 지원
  (연 2회/ 1회 최대 100만원)
- 신청 방법 | 모집기간 내 주소지 행정복지센터 방문 신청

청년 면접정장 무료대여 서비스

평택시 청년정책과(031-8024-3078)

- 지원 대상 | 평택시 거주 만18세~39세 구직 청년
- 지원 내용 | 면접정장 무료 대여(연 5회)
- 신청 방법 | 잡아바(http://apply.jobaba.net) 온라인 신청

청년 전·월세 중개보수료 감면

평택시 청년정책과(031-8024-3078)

- 지원 대상 | 평택시 거주 또는 전입하는 만19세~39세 청년 1인 가구
- 지원 내용 | ①전·월세 임차계약 시 법정 중개보수료 20% 감면
  ※ 전세보증금 및 월세 환산보증금 1억 원 이하
  ②신뢰성 있는 공인중개사의 부동산 계약 관련 정보 제공
- 신청 방법 | 평택시와 협약 체결된 공인중개사사무소(74개소(2023.4월 기준)) 직접 방문
  ※ 중개사사무소 리스트는 평택시청 홈페이지 확인

2023ㄱㅋㅇㄱㅣㄷㅗㅂㅗㄱㅈㅣㅅㅓㅂㅣㅅㅡ_ㅂㅗㄴㅁㅜㄴ-ㅅㅣㄱㅗㄴ6ㅊㅏ.indd 80-81 2023. 6. 3. 오전 6:49

화장 장려금 지원

평택시 노인장애인과 (031-8024-3123)

- 지원 대상 | - 사망일 현재 1년 이상 평택시에 주민등록이 되어 있는 사람
  - 사망일 현재 3년 이상 평택시에 체류신고가 되어 있는 외국인
- 지원 내용 | - 지원대상자가 사망하여 화장을 한 유족 및 연고자에게 화장 비용의 70% 지원(30만원 이하)
- 신청 기간 | 화장일로부터 90일 이내 신청
- 신청 방법 | 평택시 내 읍·면·동 행정복지센터, 송탄·안중출장소 사회복지과, 본청 노인장애인과 방문 신청

노인 목욕 및 이·미용권 지원

평택시 노인장애인과 (031-8024-3123)

- 지원 대상 | 만 70세 이상 기초생계급여와 의료급여 동시 수급자
- 지원 내용 | 3만원씩 분기별로 지역화폐카드 충전 (연 12만원)
- 신청 기간 | 연령도래, 전입, 자격취득 등 사유발생한 달의 다음 분기에 신청 가능
- 신청 방법 | 거주지 읍면동 행정복지센터 방문신청

경로당 회장 활동비 지원

평택시 노인장애인과 (031-8024-3122)

- 지원 대상 | 관내 경로당 회장
- 지원 내용 | 개인별 월 10만원 계좌지급
- 신청 방법 | 평택시 노인회지회 등록 경로당 회장

노인 성인용 보행기 지원

평택시 노인장애인과 (031-8024-3114)

- 지원 대상 | 관내 거동이 불편한 65세 이상 노인으로서 생계·의료 수급권자 및 차상위 계층 중 다음에 해당하는 자
  - 장기요양 등급 외 A,B 판정자
  - 의사의 진단서 또는 소견서 제출자(거동불편 소견 명시)
- 지원 내용 | 보행기 구입비용 지원
- 신청 방법 | 관할 행정복지센터 방문

독거노인 안부묻기 유제품지원

평택시 노인장애인과 (031-8024-3114)

- 지원 대상 | 안부확인이 필요한 관내 독거노인
  (중점돌봄수혜자, 밑반찬 수혜자 등 유사사업 수혜자 제외)
- 지원 내용 | 주2회 유제품 지원 및 안부확인
- 신청 방법 | 관할 행정복지센터 방문

장애인 통합복지카드 발급 지원

평택시 노인장애인과 (031-8024-3325))

- 지원 대상 | 통합복지카드를 발급 신청한 관내 등록 장애인
- 지원 내용 | - 발급수수료: 통합복지카드 A형 발급수수료 지원
  - 우편배송비: 등기우편요금 지원
- 신청 방법 | 관할 행정복지센터 방문 신청

장애인 보조기기 수리비용 지원

평택시 노인장애인과 (031-8024-3325)

- 지원 대상 | 관내 등록 장애인 중 장애인보조기기를 사용하는 기초생활수급자 및 차상위 계층 장애인
- 지원 내용 | 장애유형과 관련된 장애인보조기기 수리에 따른 수리비 지원
- 신청 방법 | 관할 행정복지센터 방문 신청

장애인 전동보장구 충전기 설치

평택시 노인장애인과 (031-8024-3325)

- 지원 대상 | 관내 장애인
- 지원 내용 | 장애인의 이동이 많은 적합한 장소 선정 및 충전기 설치
- 신청 방법 | 관내 전동보장구 이용 장애인 누구나 사용 가능

발달장애인 실종예방 지원

평택시 노인장애인과(031-8024-3325)

- 지원 대상 | 관내 발달(지적,자폐)장애인
- 지원 내용 | 위치추적기가 내장된 스마트워치 및 인솔(신발깔창)을 배부하여 발달장애인 실종예방
- 신청 방법 | 평택시 장애인가족지원센터 방문 및 이메일 신청(ptdfsc7979@never.com)
  (평택시장애인가족지원센터 연락처: 031-8054-7979)

2023ㄱㅕㅇㄱㅣㄷㅗㅂㅗㄱㅈㅣㅅㅓㅂㅣㅅㅡ_ㅂㅗㄴㅁㅜㄴ-ㅅㅣㄱㅜㄴ6ㅊㅏ.indd 82-83 2023. 6. 3. 오전 6:49

청년 월세 지원 사업

평택시 청년정책과(031-8024-3078)

- 지원 대상 | 평택시 거주 기준중위소득 120% 이하 청년 1인 가구(만19세~39세)
- 지원 내용 | 월세 20만원 지원(12개월, 생애 1회)
- 신청 방법 | 모집기간 내 주소지 행정복지센터 방문 신청

초 · 중 · 고교 신입생 입학준비금 지원

평택시 사회복지과(031-8024-3035)

- 지원 대상 | 관내 초·중·고교 신입생 자녀가 있는 기초생활보장수급자
- 지원 내용 | 1인당 20만원 현금 지원(신입생 입학 시, 연 1회)
- 신청 방법 | 읍·면·동 행정복지센터 방문 신청

다자녀가정 양육지원금 지급

평택시 아동복지과 (031-8024-2933)

- 지원 대상 | 평택시에 주민등록을 두고, 셋째아 이상의 자녀 중 36개월 이하 아동을 양육하는 가정
- 지원 내용 | 가구당 월 10만원 지급
- 신청 방법 | 관할 주민센터 방문 신청

사립유치원 셋째아 이상 자녀 교육비

평택시 교육청소년과(031-8024-2723)

- 지원 대상 | 관내 사립유치원 재원 아동 중 셋째아 이상 아동
  - 부모 중 1명 이상과 지원 대상아동이 평택시 거주(주민등록상 주소지)
  - 둘째아가 쌍생아인 경우 둘째 자녀도 셋째 자녀와 함께 지원
- 지원 내용 | 셋째아 이상 자녀에 대한 교육비 지원
  - 정부지원 교육비와 사립유치원의 실교육비의 차액 지원(최대 월 5만원)
- 신청 방법 | 유치원에서 학부모에게 분기별 신청을 받아 시에 보조금신청서 제출

세 자녀 이상 가구 대학생 행복장학금

(재)평택시 장학재단(031-651-5520)

- 지원 대상 | 공고일 기준 평택시에 주민등록을 두고 1년 이상 거주하고 있는 시민 또는 시민의 자녀로서, 세 자녀 이상 가구의 대학교 재학생
  - 직전 학기 평균 성적이 C학점 이상인 학생
    (신입생의 경우 대학수학능력평가 과목별 백분위 평균 70점 이상 또는 직전 학기 과목별 등급 평균 4등급 이내인 학생)
- 지원 내용 | 대학교 등록금 지원(1학기, 최대 400만원)
  - 국가 장학금, 교내 장학금 등 타 장학금을 제외한 차액 지원
- 신청 방법 | (재)평택시 장학재단 방문 또는 우편(등기) 접수
  - 자세한 사항은 장학재단 홈페이지(http://www.ptsf.or.kr)에서 확인

학교 밖 청소년 지원

학교 밖 청소년 지원센터(070-4159-5482~6)

- 지원 대상 | 만 9~24세 학교 밖 청소년
- 지원 내용 | 자립지원(검정고시, 자격증), 복지지원, 멘토링 서비스 지원
- 신청 방법 | 전화신청 후 방문 상담

대학생 인턴사업

평택시 일자리경제과 (031-8024-3532)

- 지원 대상 | 평택시 거주 국내 전문대 이상 대학교 재학생, 휴학생
- 지원 내용 | 공공기관에서의 현장경험 기회제공으로 직무역량을 강화하고 시정에 대한 올바른 이해를 돕는 기회 제공
- 신청 방법 | 평택시청 일자리경제과 방문 접수

청년층 인턴사업

평택시 일자리경제과 (031-8024-3532)

- 지원 대상 | 평택시 거주 미취업 청년(만18세 ~ 만34세)
- 지원 내용 | 미취업 청년에게 공공기관 등에서 일 경험 기회를 제공하여 개인 이력 및 능력을 배양하여 취업과 연계될 수 있는 기회 제공
- 신청 방법 | 평택시청 일자리경제과 방문 접수

2023ㄱㅕㅇㄱㅣㄷㅗㅂㅗㄱㅈㅣㅅㅓㅂㅣㅅㅡ_ㅂㅗㄴㅁㅜㄴ-ㅅㅣㄱㅜㄴ6ㅊㅏ.indd 84-85 2023. 6. 3. 오전 6:49

공공근로 일자리사업

평택시 일자리경제과 (031-8024-3533)

- **지원 대상** | 만18세이상 평택시민 중 재산이 3억원 미만인 자
- **지원 내용** | 생계곤란 취업 취약계층에게 공공일자리 제공(환경정화사업, DB구축지원사업, 서비스지원사업, 청년실업대상사업)
- **신청 방법** | 주소지 관할 읍면동 행정복지센터 방문접수

평택시 장학관 운영

평택시 교육청소년과 (02-983-7900)

- **지원 대상** | 서울특별시 소재 2년제 이상의 대학에 입학예정이거나 재학 중인 학생으로 선발 공고일 현재 본인 또는 보호자가 평택시에 1년 이상 계속하여 주민등록이 되어 있는 자
- **지원 내용** | 장학관 입사생 숙식 제공, 교육프로그램 운영 등
  ※ 입사생 비용부담금: 월 20만원 (식비 포함, 1일 3식)
- **신청 방법** | 모집공고(1월) → 온라인 신청 → 선발 및 입사
  ※ 평택시 장학관(https://www.pyeongtaek.go.kr/ptjhk)
  ※ 소재지: 서울특별시 강북구 도봉로 287(수유동)

memo

2023ㄱㅕㅇㄱㅣㄷㅗㅂㅗㄱㅈㅣㅅㅓㅂㅣㅅㅡ_ㅂㅗㄴㅁㅜㄴ-ㅅㅣㄱㅜㄴ6ㅊㅏ.indd 86-87 2023. 6. 3. 오전 6:49

우리 동네
복지 서비스

스마트안양

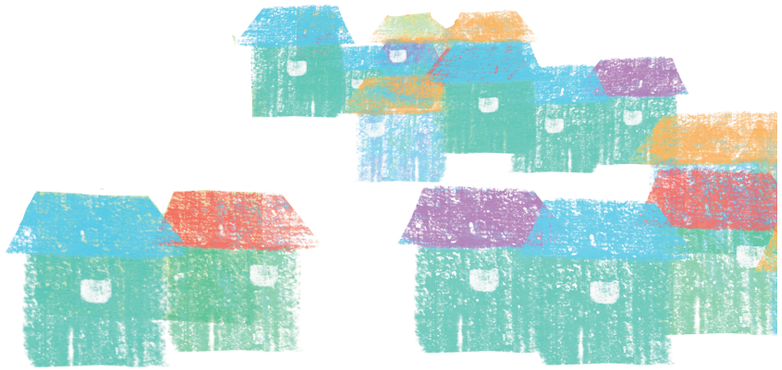

2023ㄱㅕㅇㄱㅣㄷㅗㅂㅗㄱㅈㅣㅅㅓㅂㅣㅅㅡ_ㅂㅗㄴㅁㅜㄴ-ㅅㅣㄱㅜㄴ6ㅊㅏ.indd 78-79 2023. 6. 3. 오전 6:49

노인한글반 운영

안양시 노인복지과 (031-8045-5294)

- 지원 대상 | 안양시 거주 만 65세 이상 어르신
- 지원 내용 | 독해, 편지쓰기 등 일상생활에 필요한 한글교육
- 신청 방법 | 전화 및 방문을 통한 수강 신청
  안양시만안종합사회복지관(☎464-9701),
  안양시율목종합사회복지관(☎466-9125)
  안양시부흥종합사회복지관(☎382-7557),
  안양시비산종합사회복지관(☎446-5936)

차상위계층 장제비 지급

안양시 노인복지과 (031-8045-2238)

- 지원 대상 | 다음 조건에 모두 해당 되는 경우
  1. 사망자 기준 : 사망일 기준으로 사망자가 3개일 연속으로 안양시민 (차상위계층확인, 장애, 자활) 사망할 경우
  2. 신고자(연고자) 기준 : 사망자의 연고자가 사망일 기준으로 안양시민
- 지원 내용 | 1건당 50만 원 지급
- 신청 방법 | 관할 행정복지센터 방문

어린이집 입학준비금 지원

안양시 여성가족과 (031-8045-5588)

- 지원 대상 | 만 5세 이하 아동이 생애 최초로 어린이집 입소 시 입학준비금 지원
  ※안양시 관내 어린이집을 이용하고, 부모 중 1명 이상과 보육아동의 거주지가 안양시 관내이어야 함
- 지원 내용 | 최대 10만 원(생애 최초 1회)
  ※입학준비금 10만 원 미만 시 아동의 어린이집 입학준비금 금액만 지원
- 신청 방법 | 안양시 관내 어린이집에 입학준비금 납부 및 신청서류 제출

법정저소득 및 셋째아 필요경비 지원

안양시 여성가족과 (031-8045-5588)

- 지원 대상 | 법정저소득 및 셋째아 이상인 만 5세 이하 아동
  ※안양시 관내 어린이집을 이용하고, 부모 중 1명 이상과 보육아동의 거주지가 안양시 관내이어야 함
- 지원 내용 | 특별활동비 - 최대 월 60천 원
  현장학습비 - 분기별 최대 90천 원
- 신청 방법 | 안양시 관내 어린이집에서 필요경비 납부 및 신청서류 제출

장애인가정 출산지원금 지원

안양시 장애인복지과 (031-8045-5580)

- 지원 대상 | 신생아의 부 또는 모가 안양시 거주 등록장애인으로 신생아의 출생일을 기준으로 관내에 주민등록을 두고 6개월 이상 거주하는 장애인 가정
- 지원 내용 | 심한장애 1,000천원 이내, 심하지않은 장애 700천원 이내
- 신청 방법 | 주소지 관할 주민센터 방문 신청

안양시 안심 무인택배함 운영

안양시 여성가족과 (031-8045-5587)

- 지원 대상 | 안양시민 누구나
- 지원 내용 | 택배기사를 직접 만나지 않고 무인택배함을 통해 안전하게 택배를 수령하는 서비스 제공
  ※ 365일 운영 (48시간 무료, 초과 24시간마다 1,000원 요금 부과)
- 신청 방법 | 택배 수령지를 무인택배함 주소로 신청
  ※ 설치 장소 : 명학역 육교, 안양4동다목적복지회관, 만안종합사회복지관, 범계역 광장, 관양2동다목적복지회관

저소득 및 셋째아 이상 입학준비금 지원

안양시 교육청소년과 (031-8045-2581)

- 지원 대상 | 관내 유치원에 다니는 법정저소득 및 셋째아 이상 원아(안양시 거주)
- 지원 내용 | 관내 유치원에 최초 입학하는 원아에게 입학준비금 최대 10만원 지원(*최초 1회 지원)
- 신청 방법 | 유치원 입학 시 해당 유치원에 신청

저소득 및 셋째아 이상 유아학비 지원

안양시 교육청소년과(031-8045-2581)

- 지원 대상 | 공립유치원에 재원중인 법정저소득 및 셋째아이상 원아, 사립유치원에 재원중인 셋째아이상 원아(안양시 거주)
- 지원 내용 | 월 최대 9만원의 유아학비 지원
- 신청 방법 | 학기 초에 해당 유치원에 신청(전학한 경우 학기중 신청 가능)

2023ㄱㅕㅇㄱㅣㄷㅗㅂㅗㄱㅈㅣㅅㅓㅂㅣㅅㅡ_ㅂㅗㄴㅁㅜㄴ-ㅅㅣㄱㅗㄴ6ㅊㅏ.indd 80-81 2023. 6. 3. 오전 6:49

안양시 중·고등학교 신입생 체육복 지원

안양시 교육청소년과 (031-8045-2265)

- 지원 대상 | 안양시 거주 중·고등학교 신입생 (비인가 대안교육기관 학생 포함)
- 지원 내용 | 체육복 구입비 1인당 7만원 현금지원
- 신청 방법 | 신청시기 : 2023년 3월 ~ 11월
  신청장소
  - 관내 중·고등학교 신입생: 입학한 학교에 집중신청기간동안 신청
  ※집중신청기간: 2023.3.2.~3.31.
  - 관외 중·고등학교 신입생, 학교 이외의 교육기관 신입생
  : 주소지 행정복지센터, 안양시 홈페이지

아이좋아 행복꾸러미 지원

안양시 청년정책관 (031-8045-5799)

- 지원 대상 | 안양시 출생아
- 지원 내용 | 출산 가정에 20만원 ~ 40만원 상당의 육아용품 지원
  - 첫째아 20만원, 둘째아 30만원, 셋째아 이상 40만원
- 신청 방법 | 관할 동 행정복지센터 방문
  - 출생신고 시 또는 출산예정일 30일전

다둥이네 보금자리 지원

안양시 청년정책관 (031-8045-5799)

- 지원 대상 | 미성년 4자녀 이상 무주택 저소득 가정
- 지원 가구 | 5가구
- 지원 내용 | 임대보증금 및 임대료 전액 지원
  - 최초 계약 2년, 요건 충족시 최장 20년까지 연장
- 신청 방법 | 안양시청 청년정책관 방문 (※ 2023. 4월 입주자 모집 예정)

경기청년 역량강화 기회 지원 사업

안양시 청년정책관 (031-8045-5791)

- 지원 대상 | 19~39세 안양시 거주 미취업청년 중 지원시험 응시자
- 지원 내용 | 1인 연3회, 회당 최대 10만원 실비 지원
  (단, 1인 신청금액이 10만원을 초과하지 않을 시, 연3회 초과지원 가능)
- 지원 과목 | 어학 19종, 한국사능력검정시험, 국가기술자격, 국가공인 민간자격
- 신청 방법 | 2023년 상 · 하반기 온라인 접수(https://apply.jobaba.net)

청년 전 · 월세 보증금 대출이자 지원

안양시 청년정책관 (031-8045-5787)

- 지원 대상 | 19~39세 안양시 거주 무주택 세대주(예정 포함) 청년
  - 소득기준 : 소득 본인 5천만원 또는 부부합산 8천만원 이하
  - 대상주택 : 임차보증금 3억원 이하 안양시 소재 주택 및 주거용 오피스텔
- 지원 내용 | 전월세보증금 대출 추천(최대 2억원) 및 연 2% 이내 이자 지원
  - 대출기간 : 2년, 1회 연장 가능(최대 4년)
  - 지원금액 : 최대 연 400만원 이내
- 지원 방식 | 은행으로 지원금 분기별 지급
- 신청 방법 | 안양시청 청년정책관 방문

2023ㄱㅋㅇㄱㅣㄷㅗㅂㅗㄱㅈㅣㅅㅓㅂㅣㅅ_ㅂㅗㄴㅁㅜㄴ-ㅅㅣㄱㅜㄴ6ㅊㅏ.indd 82-83 2023. 6. 3. 오전 6:49

우리 동네
복지 서비스

SIHEUNG CITY 시흥

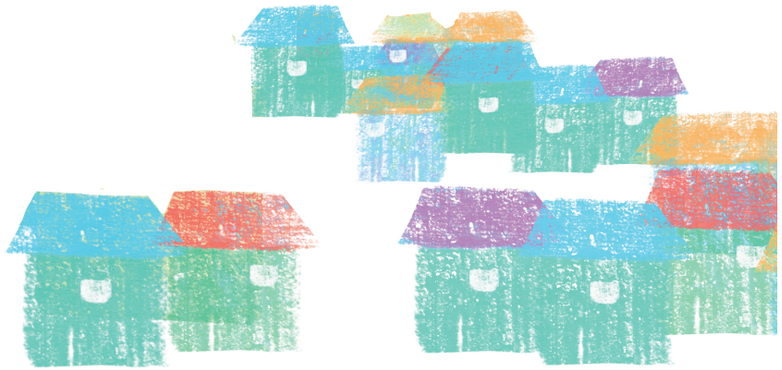

2023ㄱㅕㅇㄱㅣㄷㅗㅂㅗㄱㅈㅣㅅㅓㅂㅣㅅㅡ_ㅂㅗㄴㅁㅜㄴ-ㅅㅣㄱㅜㄴ6ㅊㅏ.indd 78-79 2023. 6. 3. 오전 6:49

시흥돌봄 SOS센터 운영

시흥시 돌봄SOS센터 (031-310-3568~9)

- 지원 대상 | 돌봄이 필요한 아동, 장애인, 어르신
  ※ 그 외 대상자는 시 심의를 통해 지원
- 지원 내용 | 이용자 맞춤형 10대 돌봄서비스 지원
  ※ 5대 단기 돌봄 서비스(일시재가, 단기시설, 동행지원, 주거편의, 식사지원)
  ※ 5대 중장기 돌봄연계(안부확인, 건강지원, 돌봄제도, 사례관리, 긴급지원)
- 신청 방법 | 관할 동 행정복지센터 전화 또는 방문

시흥형 기본교통비 지원

시흥시 대중교통과 (031-310-2756)

- 지원 대상 | 관내 만7세~18세
- 지원 내용 | 수도권 내 대중교통 이용 실적에 따른 기본교통비 지급
- 신청 방법 | 시흥형 기본교통비 누리집(freetrans.siheung.go.kr) 또는 앱(App)

청년 면접정장 대여사업

시흥시 청년청소년과(070-8894-7388)

- 지원 대상 | 관내 만19세 이상 ~ 만34세 이하 구직청년
- 지원 내용 | 구직 청년 대상 면접정장 무료 대여 서비스 제공
- 신청 방법 | 온라인 신청(경기도 일자리재단 통합접수시스템 '잡아바')
  ※2023년 2월 이후 신청 가능

공공형 실내 놀이공간 '숨쉬는놀이터'

시흥시 건강도시과 (031-310-5875)

- 지원 대상 | 5~13세 아동 및 부모
  ※주민등록상 시흥시 거주자 또는 시흥시 소재 사업장 근무자
- 지원 내용 | - 놀이터별 다양한 놀이공간(나무, 모래, VR 등) 및 특화프로그램 운영
  - 놀이공동육아, 부모학교 등 부모 대상 놀이교육 진행
- 신청 방법 | 시흥시 홈페이지 통합예약포털 또는 전화예약
  (숨쉬는놀이터 1호 070-4143-5860, 2호 070-7778-5860, 3호 070-4227-5860)

장애학생 방학교실

시흥시 장애인복지과 (031-310-3026)

- 지원 대상 | 시흥시 관내 장애학생 (초·중·고)
- 지원 내용 | 방학 중 장애학생의 돌봄 및 교육권 확보를 위해 교육, 체험활동 실시
- 신청 방법 | 수행기관을 통해 신청

장애인 특별운송 사업

시흥시 장애인복지과 (031-310-3027)

- 지원 대상 | 관내 장애인
- 지원 내용 | 보행에 불편함이 있는 장애인에게 이동편의를 제공
- 신청 방법 | 승합차(예약신청)
  - 지체장애인협회 (031-432-3549)
  - 경기도장애인복지회 (031-312-7070)
  리프트버스(노선운행)
  - 시흥장애인 종합복지관 (070-7008-8909)

장애인 보장구 수리센터 운영지원

시흥시 장애인복지과 (031-310-3027)

- 지원 대상 | 관내 장애인
- 지원 내용 | 보장구 이용 장애인을 위한 수리 및 지원
  저소득계층 장애인에게 수리비 지원을 함으로써 생활안정 지원
- 신청 방법 | 시흥장애인 종합복지관 (070-7008-8909)

장애인 전동보장구 충전기 설치

시흥시 장애인복지과 (031-310-3027)

- 지원 대상 | 관내 장애인
- 지원 내용 | 장애인의 이동이 많은 적합한 장소 선정 및 충전기 설치
- 신청 방법 | 별도 신청 없이 관내 장애인 누구나 사용 가능

전동보장구 배상책임 보험

시흥시 장애인복지과 (031-310-3027)

- 지원 대상 | 시흥시에 주소를 두고, 전동휠체어 또는 전동스쿠터를 이용하는 등록장애인 및 65세 이상 어르신
- 지원 내용 | 전동보조기기 운행 중 사고로 제3자의 생명, 신체 또는 재산에 손해를 입힘으로써 발생한 배상책임
  (사고당 2,000만원 한도 / 보험금 청구시 자부담금 5만원 발생 / 2023.04.20.~2024.04.19.)
- 신청 방법 | 휠체어코리아닷컴 문의 (https://www.wheelchairkorea.com 또는 ☎02-2038-0828)

2023ㄱㅕㅇㄱㅣㄷㅗㅂㅗㄱㅈㅣㅅㅓㅂㅣㅅㅡ_ㅂㅗㄴㅁㅜㄴ-ㅅㅣㄱㅗㄴ6ㅊㅏ.indd 80-81 2023. 6. 3. 오전 6:49

장애인등록증 발급지원

시흥시 장애인복지과 (031-310-6867)

- 지원 대상 | 관내 장애인
- 지원 내용 | 장애인등록증 우편배송비용 및 발급수수료 지원
  (보행상 장애가 있으신 분들에게 우선 지원)
- 신청 방법 | 주소지 관할 행정복지센터 신청

장애인재활프로그램 운영

시흥시 장애인복지과 (031-310-6869)

- 지원 대상 | - 장애아동재활치료 : 만 18세 미만의 지적, 자폐성, 시각, 청각,언어, 뇌병변 장애인
  (단, 영유아(만6세미만)는 장애 예견 경우 발달재활서비스 의뢰서, 검사자료로 대체 가능)
  - 기타재활프로그램 : 만 60세 미만의 지적, 자폐성, 시각, 청각, 언어, 뇌병변 장애인
- 지원 내용 | - 장애아동재활치료 : 언어, 미술, 놀이, 인지, 음악, 감각치료 등
  - 기타재활프로그램 : 재활스포츠, 난타, 수영, 특수체육 등
- 신청 방법 | 관할 행정복지센터 방문 신청

시흥시 청각장애인 재활치료

시흥시 장애인복지과 (031-310-6869)

- 지원 대상 | 「경기도 청각장애인 인공달팽이관 수술 및 재활지원사업」을 통해 인공달팽이관 수술을 받은 청각장애아동
- 지원 내용 | 수술 후 3년간 재활치료비 3,000천원/1인 지원
- 신청 방법 | 주소지 관할 행정복지센터 방문 신청

장애인맞춤형 도우미

시흥시 장애인복지과 (031-310-6865)

- 지원 대상 | 관내 장애인
- 지원 내용 | 장애인에게 맞춤형 돌봄(긴급,방학돌봄) 서비스 제공
- 신청 방법 | 시흥장애인종합복지관 방문 신청
  (시흥장애인종합복지관 070-7008-8892)

장애인신문 무료보급

시흥시 장애인복지과 (031-310-6866)

- 지원 대상 | 관내 장애인
- 지원 내용 | 관내 장애인에게 무료 신문 보급
- 신청 방법 | 주소지 관할 행정복지센터 방문 신청

중증장애인활동지원 시흥시 추가지원

시흥시 장애인복지과 (031-310-6865)

- 지원 대상 | 관내 장애인
- 지원 내용 | 장애인활동지원 수급자에게 10~40시간(독거, 사지마비 등) 추가급여 지원
- 신청 방법 | 주소지 관할 행정복지센터 방문 신청

장애학생 활동지원 추가지원

시흥시 장애인복지과 (031-310-6865)

- 지원 대상 | 관내 장애인 활동지원 기수급 초 · 중 · 고등학생
- 지원 내용 | 관내 활동지원 수급 초등학생(80시간), 중 · 고등학생 (140시간)에게 교내 활동지원 추가급여 지원
- 신청 방법 | 주소지 관할 행정복지센터 방문 신청(대상자 모집시)

시흥형 주거비 (아동주거비)지원 사업

시흥시 주택과 (031-310-3852)

- 지원 대상 | 관내 1개월 이상 거주한 기준 중위소득 60% 이하 무주택 월세가구
  (만18세 미만 아동포함가구는 기준중위소득 80%)
- 지원 내용 | 주거급여 기준임대료(2급지)의 50%
  (만18세 미만 아동포함가구는 아동 1인당 30% 추가지급)
- 신청 방법 | 관할 동 행정복지센터 방문 신청 (연중 접수)

주거취약계층 주택개선 사업

시흥시 주택과 (031-310-3851)

- 지원 대상 | 기존 집수리지원을 받지 못하는 틈새 주거취약가구
- 지원 내용 | 긴급 집수리(50~150만원 내외), 간단 집수리(50만원 내외)
- 신청 방법 | 관할 동 행정복지센터 방문 신청 (1월~)

주거·위생 환경개선 사업

시흥시 주택과 (031-310-3851)

- 지원 대상 | 주거·위생환경이 열악한 주거환경 위기가구
- 지원 내용 | 청소, 방역서비스, 가사관리(정리정돈) 서비스 및 교육
- 신청 방법 | 관할 동 행정복지센터 방문 신청 (1월~)

2023ㄱㅋㅇㄱㅣㄷㅗㅂㅗㄱㅈㅣㅅㅓㅂㅣㅅㅡ_ㅂㅗㄴㅁㅜㄴ-ㅅㅣㄱㅜㄴ6ㅊㅏ.indd 82-83 2023. 6. 3. 오전 6:49

주거취약계층 방범창 설치 지원사업

시흥시 주택과 (031-310-3851)

- 지원 대상 | 원룸, 다세대·다가구 주택의 저층과 지층 주택에 거주중인 저소득 취약계층
- 지원 내용 | 주거침입범죄 예방과 개인사생활 보호를 위한 방범창과 차면시설 설치 지원
- 신청 방법 | 관할 동 행정복지센터 방문 신청 (1월~)

신혼부부 전세대출금 이자지원 사업

시흥시 주택과 (031-310-3851)

- 지원 대상 | 부부 모두 관내 1개월 이상 거주하고 있는 혼인 7년 이내의 기준 중위소득 180% 이하 무주택 신혼부부 가구
  (주택기준: 전세전환가액 2억9천만원 이하의 전용 면적 85㎡ 이하 주택)
- 지원 내용 | 주택전세자금 대출 잔액의 1.5%, 최대70만원 지원
  (아동포함가구는 최대 100만원)
- 신청 방법 | 관할 동 행정복지센터 방문 신청 (모집공고 시 / 연1회)

알콩달콩 사회주택

시흥시 주택과 (031-310-3852)

- 지원 대상 | 관내 거주중인 혼인 10년 이내의 신혼부부 가구로 전년도 도시근로자 가구당 월평균소득 120~130% 이하 무주택 가구
- 주택 현황 | 10호 (호당 전용면적 47.57㎡)
- 신청 방법 | 모집 공고문 참조

긴급임시 주택지원

시흥시 주택과 (031-310-3852)

- 지원 대상 | 긴급한 주거위기 (천재지변, 강제퇴거 등)에 놓인 가구
- 지원 내용 | 6개월 단기 (무상) / 6호
- 신청 방법 | 관할 동 행정복지센터 방문 신청 (연중 접수)

귀한동포 및 외국인

시흥시 노인복지과 (031-310-2258)

- 지원 대상 | 시흥시 관내 만 65세 이상 어르신
- 지원 내용 | 경로당 이용 및 식사, 노래교실, 체육(체조) 등
- 신청 방법 | 경로당 방문 및 회원 신청
  (대한노인회 시흥시지회 031-311-3535)

맞춤형 경로당 공동체 활동 지원 (공모)

시흥시 노인복지과 (031-310-2259)

- 지원 대상 | 관내 등록 경로당
- 지원 내용 | 경로당 자체 공동체 활동 (전통음식만들기, 충효교실 등)
- 신청 방법 | 공모사업으로 시 홈페이지 고시공고, 공모를 통한 선정 신청서 작성 후 대한노인회 시흥시지회 제출
  (대한노인회 시흥시지회 031-311-3535)

어르신 작은복지관

시흥시 노인복지과 (031-310-2260)

- 지원 대상 | 시흥시 관내 만 60세 이상 어르신
- 주택 현황 | 어르신 힐링쉼터, 각종 여가프로그램 제공
- 신청 방법 | 방문 신청 (시흥시노인종합복지관 031-404-3100)

효도수당

시흥시 노인복지과 (031-310-2265)

- 지원 대상 | 직계비속과 만 70세 이상의 직계존속이 관내에 5년 이상 동일 주소지에 주민등록 되어있고 실제 거주하는 3세대 가정
- 지원 내용 | 월 3만원 지급
- 신청 방법 | 동 행정복지센터 방문 신청

정왕 공설묘지(자연장) 운영

시흥시 노인복지과 (031-310-6998)

- 지원 대상 | 사망 전 시흥 3개월 이상 거주자
- 지원 내용 | 정왕 공설묘지 사용, 자연장지 30년 사용료 : 30만원
- 신청 방법 | 정왕본동 행정복지센터 서면 신청 (031-310-3815)

2023ㄱㅕㅇㄱㅣㄷㅗㅂㅗㄱㅈㅣㅅㅓㅂㅣㅅㅡ_ㅂㅗㄴㅁㅜㄴ-ㅅㅣㄱㅗㄴ6ㅊㅏ.indd 84-85 2023. 6. 3. 오전 6:49

우리 동네
복지 서비스

FULL LIFE
GMPO

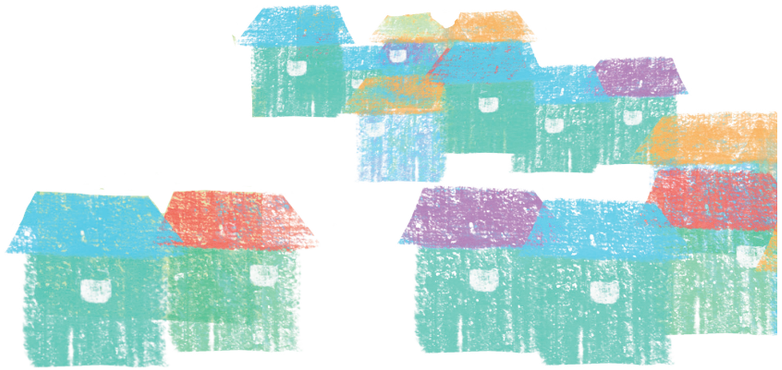

2023ㄱㅕㅇㄱㅣㄷㅗㅂㅗㄱㅈㅣㅅㅓㅂㅣㅅㅡ_ㅂㅗㄴㅁㅜㄴ-ㅅㅣㄱㅜㄴ6ㅊㅏ.indd 78-79 2023. 6. 3. 오전 6:49

보훈명예수당

김포시 복지과 (031-980-2617)

- 지원 대상 | 관내 국가보훈대상자
  (김포시 국가보훈대상자 예우 및 지원에 관한 조례 제4조 예우대상자)
- 지원 내용 | - 만 75세 미만 월 50,000원 지급
  - 만75세 이상 월 100,000원 지급
- 신청 방법 | 관할 행정복지센터 방문 신청

참전유공자 배우자수당

김포시 복지과 (031-980-2617)

- 지원 대상 | 참전명예수당을 지급받다 사망한 관내 참전유공자의 배우자
  (2019년 5월이후 사망한 참전유공자만 해당)
- 지원 내용 | 월 50,000원 지급
- 신청 방법 | 관할 행정복지센터 방문 신청

사망위로금

김포시 복지과 (031-980-2617)

- 지원 대상 | 사망한 국가유공자 유족
- 지원 내용 | 1회 150,000원 지급 ※ 사망일로부터 1년 이내 신청
- 신청 방법 | 관할 행정복지센터 방문 신청

독립유공자 명예수당

김포시 복지과 (031-980-2617)

- 지원 대상 | 관내 국가보훈대상자 중 독립유공자 또는 선순위 유족
- 지원 내용 | 월 100,000원 지급
- 신청 방법 | 관할 행정복지센터 방문 신청

국민기초 수급자 이사비용 지원사업

김포시 복지과(031-980-2612)

- 지원 대상 | 국민기초수급자(생계·의료) 중 가구원 전체 전출·입 가구
  (관외전출 제외)
- 지원 내용 | 가구당 30만 원(정액지급)
- 신청 방법 | 관할 행정복지센터 방문 신청

의료급여 노인틀니· 임플란트 지원사업

김포시 복지과 (031-980-5293)

- 지원 대상 | 의료급여수급자 중 김포시 1년 이상 거주한 만 65세 이상 노인
- 지원 내용 | 의료급여 수급자 노인틀니 및 임플란트 시술 본인부담금 지원
- 신청 방법 | 관할 행정복지센터 방문 신청

독거노인 후생복지비 지원

김포시 노인장애인과 (031-980-2207)

- 지원 대상 | 국민기초생활수급자이면서 만 65세 이상 홀로 사는 노인
- 지원 내용 | 매월 20일 17,000원 지원
- 신청 방법 | 읍·면·동별 대상자 자체 선별

노인 성인용 보행기 지원

김포시 노인장애인과 (031-980-2206)

- 지원 대상 | 장기요양등급 등급 외 A, B 판정자 또는 신체활동이 불편하여 성인용 보행기가 필요한 자 중 기초생활보장 수급자/차상위계층/『의료급여법』에 따른 수급자
- 지원 내용 | 1인 최대 200,000원 상당의 보행기 구입비
- 신청 방법 | 신청 기간 중 관할 행정복지센터 신청

노인 보청기 지원

김포시 노인장애인과 (031-980-2206)

- 지원 대상 | 1. 1년 이상 김포시에 거주하는 만 65세 이상 기초생활보장 수급자 및 기초연금 수급자
  2. 한 귀의 청력손실이 40데시벨 이상, 80데시벨 미만이고 다른 귀의 청력손실이 40데시벨 이상, 60데시벨 미만으로 확진을 받은 사람
- 지원 내용 | 보청기 구입비의 70~90% 지원(최대 99만 9천원)
- 신청 방법 | 신청 기간 중 관할 행정복지센터 신청

2023ㄱㅋㅇㄱㅣㄷㅗㅂㅗㄱㅈㅣㅅㅓㅂㅣㅅㅡ_ㅂㅗㄴㅁㅜㄴ-ㅅㅣㄱㅜㄴ6ㅊㅏ.indd 80-81 2023. 6. 3. 오전 6:49

경로당 환경 개선

김포시 노인장애인과 (031-980-5476)

- 지원 대상 | 관내 노인여가복지시설로 등록된 경로당
- 지원 내용 | 개보수 및 물품지원
- 신청 방법 | 신청 기간 중 관할 행정복지센터 신청

경로당 지역봉사 지도원 활동비 지원

김포시 노인장애인과 (031-980-5476)

- 지원 대상 | 경로당 회장 및 분회장
- 지원 내용 | 각 읍면동 분회장 및 경로당 회장에게 활동비 지원

화장장려금 지원

김포시 노인장애인과 (031-980-2630)

- 지원 대상 | 사망일 현재 12개월 이전부터 김포시에 주민등록이 되어있는 자
- 지원 내용 | 사망자 1명당 화장장 이용료 50만 원을 지급,
  50만 원 미만의 경우 실비 지급
- 신청 방법 | 관할 행정복지센터 신청(사망 후 6개월 이내)

청각장애인 인공달팽이관 재활지원

김포시 노인장애인과 (031-980-2211)

- 지원 대상 | 관내 인공달팽이관 수술 한 청각장애인
- 지원 내용 | 재활지원 최대 3,000천 원(3년간 지원 가능)
- 신청 방법 | 관할 행정복지센터 신청

중증장애인 치과치료비 지원

김포시 노인장애인과 (031-980-2211)

- 지원 대상 | 65세 미만 기초생활수급자 및 차상위계층 중 심한장애 등록장애인
- 지원 내용 | 치과 치료비 지원 최대 1,000천 원
  (틀니 최대 1,500천 원 지원가능, 임플란트 및 스케일링 제외)
- 신청 방법 | 관할 행정복지센터 신청

장애인 이동기기 수리 지원사업

김포시 노인장애인과 (031-980-2212)

- 지원 대상 | 김포시 거주 관내 등록 장애인
- 지원 내용 | 수동휠체어, 전동휠체어, 전동스쿠터(배터리교체 제외) 수리비 및 소모품 교체비
- 신청 방법 | 장애인 이동기기 수리센터(장애인복지관 내) 신청서 제출

출산축하금 지원

김포시 보건소 보건사업과(031-5186-4155)

- 지원 대상 | - 신생아 출생일 기준으로 180일 이전부터 신청일 현재까지 김포시에 주민등록을 두고 거주한 보호자로 하며, 대상 자녀는 주민등록상 동일 세대원
  - 거주기간이 180일 미만인 경우는 신생아의 출생일로부터 180일이 경과한 날까지 김포시에 주민등록을 두고 거주하였을 경우 지원 가능
- 지원 내용 | 둘째아부터 100만원(현금) ※ 첫째아 지원금 없음
- 신청 방법 | - 방문신청 : 관할 행정복지센터 방문 신청
  - 온라인 신청 : 정부24 (http://www.gov.kr) ※ 단, 온라인 출생신고시만 가능
- 신청기한 | 지급대상 요건을 충족한 날부터 6개월 이내
- 신청서류 | 신분증, 주민등록등본, 통장사본
- 지급시기 | 신청일의 다음 달 말일 이내에 지급

임신축하금 지원

김포시 보건소 보건사업과(031-5186-4153)

- 지원 대상 | - 신청일 이전부터 180일 이상 김포시에 주민등록을 두고 거주한 임신부
  (외국인 임신부는 신청일 이전부터 180일 이상 김포시에 외국인 등록을 두고 거주한 임신부로 배우자가 대한민국 국적이어야 함)
  - 거주기간이 180일 미만인 경우는 신생아의 출생일로부터 180일이 경과한 날까지 김포시에 주민등록을 두고 거주한 임산부
- 지원 내용 | 50만원(현금) 지원
- 신청 방법 | - 방문신청: 관할 행정복지센터, 보건소
  - 온라인신청 : 정부24 '맘 편한 임신 통합제공 원스톱 서비스'
- 신청 기한 | 지급대상 요건을 충족한 날부터 6개월 이내
- 신청서류 | 신분증, 임신확인서, 통장사본, 주민등록등본 또는 초본
  ※ 외국인: 외국인등록사실증명서, 가족관계증명서 추가
- 지급시기 | 신청일의 다음 달 말일 이내에 지급

고혈압· 당뇨병환자 안(眼)검진비 지원

김포시 보건소 보건사업과(031-5186-4141)

- 지원 대상 | 김포시민 중 만50세 이상 고혈압·당뇨병 환자(연1회)
- 지원 내용 | - 검진내용 : 정밀 안저검사, 안압검사, 굴절검사 및 조절검사, 각막곡률 등
  - 지원금액 : 본인부담금 1인당 10,000원 이하
- 신청 방법 | 고혈압·당뇨병 질환 대상자가 고혈압이나 당뇨병 약 처방전 지참(약봉투 가능) 하고 관내 안과의원 방문하여 검진
  → 보건소에서 안과에 검진비 지급
- 구비서류 | 약 처방전 또는 약 봉투(고혈압, 당뇨약 확인)

2023ㄱㅋㅇㄱㅣㄷㅗㅂㅗㄱㅈㅣㅅㅓㅂㅣㅅㅡ_ㅂㅗㄴㅁㅜㄴ-ㅅㅣㄱㅜㄴ6ㅊㅏ.indd 82-83 2023. 6. 3. 오전 6:49

우리 동네
복지 서비스

PAJU
파주시

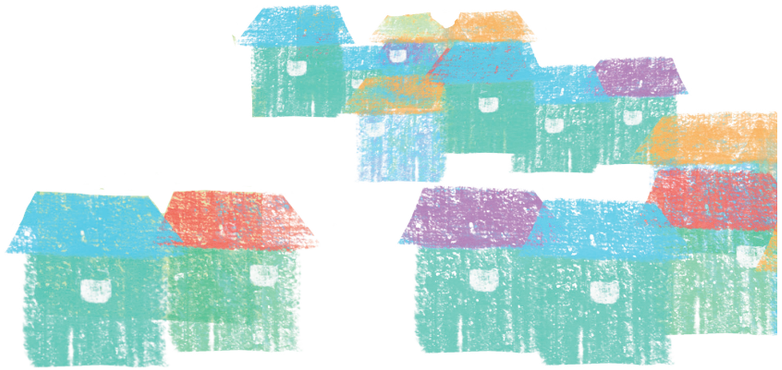

2023ㄱㅕㅇㄱㅣㄷㅗㅂㅗㄱㅈㅣㅅㅓㅂㅣㅅㅡ_ㅂㅗㄴㅁㅜㄴ-ㅅㅣㄱㅜㄴ6ㅊㅏ.indd 78-79 2023. 6. 3. 오전 6:49

예비· 신혼 부부 감염성 질환 무료 검사

파주보건소 건강증진과 (031-940-5731)

- 지원 대상 | 파주시 주소지를 둔 예비·신혼부부
- 지원 내용 | 무료 7종 검사(풍진, 성병, A형간염, B형간염, 갑상선기능 검사, 톡소플라즈마 검사)
- 신청 방법 | 파주보건소, 운정보건소, 문산보건지소 방문/
  예식장 예약증 또는 혼인신고서+신분증 지참
  (평일 오전 09:00~11:00/오후 1:00~5:00)

취약계층 인플루엔자 예방접종

파주보건소 질병관리과(031-940-5746)

- 지원 대상 | 만 50세~64세 건강취약계층
  (중증장애인, 만성질환자, 기초생활수급자, 국가유공자)
- 지원 내용 | 인플루엔자 예방접종 무료 지원, 1회 접종
- 신청 방법 | 파주보건소, 운정보건소, 문산보건지소, 보건진료소 방문 접종
  (평일 오전 9:00~11:00 / 오후 1:00~3:00)

교통약자 특별교통수단 운영

파주시 남북철도교통과 (031-940-5771)

- 지원 대상 | 보행상 중증 장애인, 65세 이상으로 대중교통 이용이 어려운 사람,
  임산부 등
- 지원 내용 | 76대(특별교통수단 36대, 바우처택시 40대)
- 이용 요금 | 기본요금 1,250원(관내), 추가요금 100원/5km(관외)
  ※ 유료도로 통행료, 주차료 등 부대 비용은 이용자 부담
- 신청 방법 | 교통약자이동지원센터 사전 회원 등록 후 이용 가능
  (교통약자이동지원센터 080-699-6199)

memo

2023ㄱㅕㅇㄱㅣㄷㅗㅂㅗㄱㅈㅣㅅㅓㅂㅣㅅㅡ_ㅂㅗㄴㅁㅜㄴ-ㅅㅣㄱㅜㄴ6ㅊㅏ.indd 80-81 2023. 6. 3. 오전 6:49

우리 동네
복지 서비스

의정부 행복 특별시

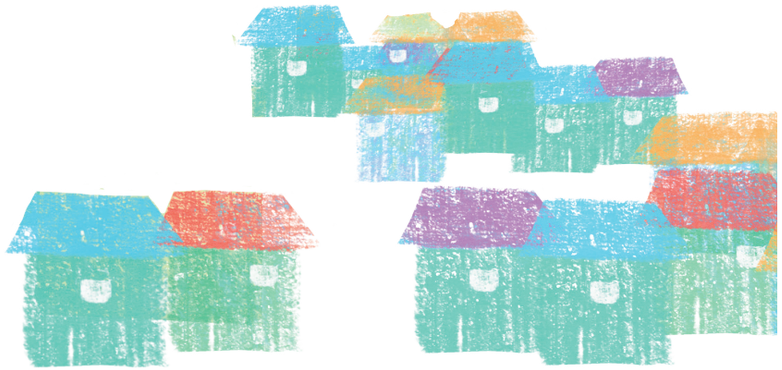

2023ㄱㅕㅇㄱㅣㄷㅗㅂㅗㄱㅈㅣㅅㅓㅂㅣㅅㅡ_ㅂㅗㄴㅁㅜㄴ-ㅅㅣㄱㅜㄴ6ㅊㅏ.indd 78-79 2023. 6. 3. 오전 6:49

보훈명예수당 지원

의정부시 복지정책과 (031-828-4126)

- 지원 대상 | 관내 등록 만 60세 이상 국가유공자 본인 및 선순위유족
- 지원 내용 | 보훈명예수당 지원
- 신청 방법 | 주소지 관할 주민센터 방문 신청

노인복지시설 스마트 환경 구축

의정부시 노인장애인과 (031-828-4192)

- 지원 대상 | 관내 경로당
- 지원 내용 | 관내 경로당에 시정알리미 티비 설치, 인터넷 wifi 구축 등
- 신청 방법 | (사)대한노인회 의정부시지회에 신청(031-846-6068)

노인의 날 기념행사

의정부시 노인장애인과 (031-828-4183)

- 지원 대상 | 65세 이상 노인
- 지원 내용 | 10월 2일 노인의날을 기념하여 축하 행사 지원
- 신청 방법 | (사)대한노인회 의정부시지회 주관

지역사회 봉사활동 참여 지원

의정부시 노인장애인과 (031-828-4192)

- 지원 대상 | 관내 경로당 회장 등
- 지원 내용 | 지역봉사지도원으로 활동하는 지역 어르신에 대해 활동 지원
- 신청 방법 | (사)대한노인회 의정부시지회에 신청(031-846-6068)

경로당 손해배상 책임공제 가입

의정부시 노인장애인과 (031-828-4193)

- 지원 대상 | 관내 경로당
- 지원 내용 | 경로당 화재 및 안전사고에 대비하여 공제 또는 보험 가입
- 신청 방법 | 소관부서 일괄 가입

경로당 물품지원

의정부시 노인장애인과 (031-828-4193)

- 지원 대상 | 관내 경로당
- 지원 내용 | 경로당 이용에 필요한 물품 등 지원
- 신청 방법 | (사)대한노인회 의정부시지회에 신청(031-846-6068)

인공지능 통합돌봄 서비스

의정부시 노인장애인과 (031-828-4183)

- 지원 대상 | 관내 흥선권역 독거노인 160세대
- 지원 내용 | 각 세대에 AI 스피커, IoT 기기(문열림 센서, 스마트 스위치)를 설치하여 고독사 방지
- 신청 방법 | 관할 주민센터 방문 신청

100세 생신축하금지원

의정부시 노인장애인과 (031-828-4195)

- 지원 대상 | 1년 이상 시에 주민등록을 두고 실제 거주하는 만 100세 노인
- 지원 내용 | 지역화폐 및 현금 각 50만 원씩 1회 총 100만원 지급
- 신청 방법 | 관할 주민센터 방문 신청

장애인보장구 수리비용 지원

의정부시 노인장애인과 (031-828-4206)

- 지원 대상 | 관내 장애인
- 지원 내용 | 보장구 수리비용 지원
  (국민기초생활보장수급자 및 차상위 계층: 연 20만원 이내 그 외: 연 10만원 이내)
- 신청 방법 | 관할 주민센터 방문 신청

장애인 일자리지원

의정부시 노인장애인과 (031-828-4205)

- 지원 대상 | 관내 만 18세 이상 장애인복지법상 등록된 미취업 장애인
- 지원 내용 | 장애인일자리(장애인전용주차구역 계도요원) 선발 및 지원
- 신청 방법 | 전화 문의 후 일자리센터 방문 신청

장애인활동지원 의정부시 추가 지원

의정부시 노인장애인과 (031-828-4204)

- 지원 대상 | 장애인활동지원 수급자로서 종합조사 일정 요건을 갖춘 자
- 지원 내용 | 최중증 장애인 등에 활동지원급여 추가 지원(본인부담금 면제)
- 신청 방법 | 관할 주민센터 방문 신청

2023ㄱㅋㅇㄱㅣㄷㅗㅂㅗㄱㅈㅣㅅㅓㅂㅣㅅㅡ_ㅂㅗㄴㅁㅜㄴ-ㅅㅣㄱㅜㄴ6ㅊㅏ.indd 80-81 2023. 6. 3. 오전 6:49

중증 및 시각장애인 유료방송 이용요금 지원 (의정부시 노인장애인과 (031-828-4206)

- 지원 대상 | 관내 장애정도가 심한 장애인이 포함된 국민기초생활 보장법에 따른 수급자 가구
- 지원 내용 | 유료방송 이용요금 지원(LG헬로비전 또는 딜라이브)
- 신청 방법 | 관할 주민센터 방문 신청

여성장애인 출산비용 지원 (의정부시 노인장애인과 (031-828-4206)

- 지원 대상 | 신생아 출생일을 기준으로 6개월 전부터 신청일 현재까지 계속하여 의정부시 관내에 주민등록을 두고 거주하는 여성 장애인
- 지원 내용 | 신생아 1인당 출산지원금 100만원 지원 (국비 지원 포함 시 200만원 지원)
- 신청 방법 | 관할 주민센터 방문 신청 또는 보조금24 온라인 신청

시각장애인 기초재활 교육 (의정부시 노인장애인과 (031-828-4213)

- 지원 대상 | 관내 시각장애인 및 비장애인
- 지원 내용 | 매주 2회(수요일,금요일 2시간) 점자·노래교실 운영
- 신청 방법 | (사)시각장애인연합회 의정부지회 방문 신청

장애인 재활 교육 (수어교실 운영) (의정부시 노인장애인과 (031-828-4213)

- 지원 대상 | 수어교육 희망 주민 및 청각·언어 장애인
- 지원 내용 | 주 2회씩 기초반·중급반을 각 15~20명 이내 운영
- 신청 방법 | (사)한국농아인협회 의정부지회 방문 신청

발달장애인 역량강화 교육 (의정부시 노인장애인과 (031-828-4213)

- 지원 대상 | 관내 발달장애인 및 발달장애인 가족
- 지원 내용 | 발달장애인을 위한 '나도 할 수 있어요' 프로그램 진행
- 신청 방법 | (사)한국장애인부모회 의정부시지부 방문 신청

중증장애인콜승합차 운영 (의정부시 노인장애인과 (031-828-4213)

- 지원 대상 | 관내 등록장애인 중 심한장애인
- 지원 내용 | 병원, 복지관 이용 등 이동서비스 제공(차량 1대)
- 신청 방법 | (사)한국지체장애인협회 의정부시지회 방문 신청

장애인 민원종합상담실 운영 (의정부시 노인장애인과 (031-828-4213)

- 지원 대상 | 관내 등록 장애인 중 중증 및 재가 장애인
- 지원 내용 | 중증 및 재가장애인의 고충민원을 접수하여 처리
- 신청 방법 | (사)한국지체장애인협회 의정부시지회 방문 신청

발달장애인 사회성 증진사업 (의정부시 노인장애인과 (031-828-4213)

- 지원 대상 | 관내 발달장애인
- 지원 내용 | 사회적응훈련(지역사회 체험활동) 및 계절학교 운영
- 신청 방법 | (사)경기장애인부모연대 의정부시지부 방문 신청

장애인 여가 프로그램 (의정부시 노인장애인과 (031-828-4213)

- 지원 대상 | 관내 등록 장애인
- 지원 내용 | 테마여행, 체험학습 및 체력단련 등의 여가프로그램 진행
- 신청 방법 | 그루터기여가생활학교 방문 신청

장애인 운동 프로그램 (의정부시 노인장애인과 (031-828-4213)

- 지원 대상 | 관내 등록 장애인 및 비장애인
- 지원 내용 | 탁구교실 운영
- 신청 방법 | (사)한국척수장애인협회 의정부시지회 방문 신청

2023ㄱㅋㅇㄱㅣㄷㅗㅂㅗㄱㅈㅣㅅㅓㅂㅣㅅㅡ_ㅂㅗㄴㅁㅜㄴ-ㅅㅣㄱㅜㄴ6ㅊㅏ.indd 82-83 2023. 6. 3. 오전 6:49

안심무인택배보관함 운영

의정부시 여성보육과 (031-828-4233)

- 지원 대상 | 의정부 시민 누구나
- 지원 내용 | 집에서 택배 물건을 받지 않기를 원하거나 부재 중 택배를 받기 어려움 시민들을 위한 안심택배보관함 운영(4개소, 보관함 수 95호)
  ※ 회룡역, 동오역, 송산역, 가능동 주민센터
- 신청 방법 | ① 택배수령지를 보관함 설치장소로 신청 → ② 이용자의 휴대폰번호 입력 후 물품 보관 → ③ 이용자의 휴대폰으로 택배보관함 비밀번호 발송 → ④ 발송된 비밀번호 입력 후 물품 수령

안심귀가 수호천사 서비스 추진

의정부시 여성보육과 (031-828-4233)

- 지원 대상 | 의정부시 관내 여성 및 아동, 청소년
- 지원 내용 | 늦은 밤 귀가하는 여성 및 아동, 청소년을 자율방범대 차량으로 귀가지원
  (의정부시, 자율방범대, 의정부 경찰서 공동 협력)
  ※ 운영시간: 평일 22시 ~ 24시(추가)
- 신청 방법 | ① 안심귀가서비스 이용 20분전 자율방범연합대 신청 (☎031-846-1112) →
  ② 안심귀가서비스 신청 접수 후 관할 자율방범대 연락 →
  ③ 신청자와 안심귀가 동행

출산장려 지원사업

의정부시 여성보육과 (031-828-4245)

- 지원 대상 | 출생일(입양일) 기준 부 또는 모가 의정부시 주민등록을 두고 거주하면서 출생신고(입양신고)를 한 둘째 이상의 자녀
- 지원 내용 | 출산장려금 1,000천원 지원
- 신청 방법 | 관할 주민센터 방문(출생신고 시) 또는 온라인 신청(정부24 http://www.gov.kr)

육아종합지원센터 활성화 지원

의정부시 여성보육과 (031-828-4293)

- 지원 대상 | 취학 전 자녀를 둔 의정부시민 또는 관내 직장인 가정
- 지원 내용 | 부모 및 영유아, 어린이집에 양질의 육아서비스와 정보제공
- 신청 방법 | 의정부시육아종합지원센터 홈페이지 가입
  (TEL. 031-853-5006~8 / https://icare.or.kr.)

보육교직원 특수업무수당 지원

의정부시 여성보육과 (031-828-4305)

- 지원 대상 | 어린이집 담임교사
- 지원 내용 | 평일 8시간 기준, 월 15일 이상 실제 근무한 담임교사에게 수당 지급
- 신청 방법 | 보육통합정보시스템을 통해 신청

어린이집 냉난방비 지원

의정부시 여성보육과 (031-828-4303)

- 지원 대상 | 관내 어린이집
- 지원 내용 | 어린이집 냉난방기기 사용료 및 난방연료비 지원
- 신청 방법 | 보육통합정보시스템을 통해 신청

어린이집 안전공제료 지원

의정부시 여성보육과 (031-828-4302)

- 지원 대상 | 관내 어린이집
- 지원 내용 | 어린이집 안전공제료 중 의무가입 항목* 지원
  ※ 의무가입 항목: 영유아의 생명·신체, 놀이시설, 가스시설배상, 화재
- 신청 방법 | 별도 신청 없음

2023ㄱㅋㅇㄱㅣㄷㅗㅂㅗㄱㅈㅣㅅㅓㅂㅣㅅㅡ_ㅂㅗㄴㅁㅜㄴ-ㅅㅣㄱㅜㄴ6ㅊㅏ.indd 84-85 2023. 6. 3. 오전 6:49

우리 동네
복지 서비스

광주시
GWANGJU CITY

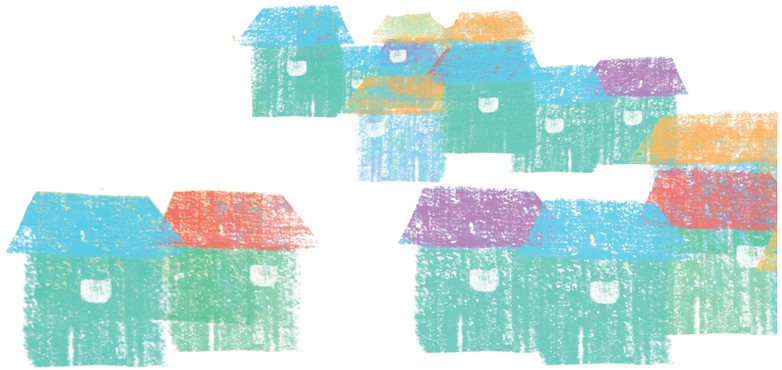

2023ㄱㅕㅇㄱㅣㄷㅗㅂㅗㄱㅈㅣㅅㅓㅂㅣㅅㅡ_ㅂㅗㄴㅁㅜㄴ-ㅅㅣㄱㅜㄴ6ㅊㅏ.indd 78-79 2023. 6. 3. 오전 6:49

법정 저소득층 입학준비금

광주시 여성보육과 (031-760-4690)

- 지원 대상 | 관내어린이집을 이용하는 법정 저소득층 아동
- 지원 내용 | - 피복류 구입비 지원(원복, 체육복, 모자, 가방, 수첩 등)
  - 어린이집 입학준비금 10만원 이내(1인/1회
- 신청 방법 | - 어린이집에서 부모로부터 입학준비금 지원신청서를 받아 시청에 제출
  - 부모 통장으로 계좌 입금

출산장려금

광주시 여성보육과 (031-760-2848)

- 지원 대상 | 출생일 기준으로 보호자가 180일 이전부터 관내 주민등록을 두고 있는 첫째 이상의 자녀
- 지원 내용 | 첫째아 30만원, 둘째아 50만원, 셋째아 이상 100만원 경기지역화폐(광주사랑카드)로 지급
- 신청 방법 | 온라인(복지로) 혹은 읍면동 행정복지센터 방문신청

셋째이상 자녀 양육비

광주시 여성보육과 (031-760-2848)

- 지원 대상 | 출생일 기준으로 보호자와 자녀 모두 180일 이전부터 관내 주민등록을 두고 있는 셋째 이상의 자녀
- 지원 내용 | 출생한 달부터 12개월 간 20만 9천원 현금 지급
- 신청 방법 | 읍면동 행정복지센터 방문신청

예비·신혼부부 및 임산부 건강검진

광주시 보건소 (031-760-4170)

- 지원 대상 | 신청일 기준 주민등록상 광주시 등재되어 있는 예비·신혼부부 및 임산부
- 지원 내용 | 혈액검사 5~7종, 소변 10종, 방사선(흉부 X-ray) 검사
  ※ 방사선 검사는 임신가능성 있는 자와 임산부는 제외
- 신청 방법 | 보건소 방문검사
- 구비서류 | 예비·신혼부부 : 신분증, 혼인관계 입증서류(등본, 청첩장 등)
  임신부 : 신분증, 산모수첩 또는 임신확인서

가임기 여성 영양제 지급

광주시 보건소 (031-760-4767)

- 지원 대상 | 가임기 여성(주민등록상 광주시에 주소를 둔 여성)
- 지원 내용 | 임신전 : 엽산제 최대 3개월분 지급
  임산부 : 엽산제 최대 3개월분, 철분제 최대 6개월분 지급
- 신청 방법 | 보건소 방문신청
- 신청 방법 | 예비·신혼부부 : 신분증, 혼인관계 입증서류(등본, 청첩장 등)
  임신부 : 신분증, 산모수첩 또는 임신확인서

기형아 검사비 지원

광주시 보건소 (031-760-4170)

- 지원 대상 | 임신 11~20주 이내 관내 임산부(주민등록상 광주시 등재)
- 지원 내용 | 기형아 검사비 최대 3만원 지원
- 신청 방법 | 보건소 방문신청
- 구비서류 | 신분증, 등본, 진료비세부내역서, 통장사본

유축기 대여

광주시 보건소 (031-760-4657)

- 지원 대상 | 등본상 주소지 광주시민인 산모(출산 후 1달 이내)
- 지원 내용 | 유축기 대여(기간 : 30일)
- 신청 방법 | 전화예약 → 보건소 방문수령
- 구비서류 | 산모신분증 및 출생증명서
  ※ 출생증명서 대체서류: 출생아 기재된 주민등록등본

산모신생아 건강관리 지원사업 본인부담금 지원

광주시 보건소 (031-760-4657)

- 지원 대상 | 산모신생아 건강관리 서비스 이용 종료 후 60일 이내인 가정으로 출산일 기준 6개월 전부터 본인부담금 지원 신청일까지 광주시에 주민등록을 둔 산모
- 지원 내용 | 산모신생아 건강관리 서비스 단축형, 표준형 본인부담금 의 90% 지원
  (연장형의 경우 표준형의 본인부담금에 한하여 지원)
- 신청 방법 | 보건소 방문신청
- 구비서류 | 산모 신분증, 본인부담금 납부영수증, 산모 통장사본, 산모 주민등록 초본

2023ㄱㅋㅇㄱㅣㄷㅗㅂㅗㄱㅈㅣㅅㅓㅂㅣㅅㅡ_ㅂㅗㄴㅁㅜㄴ-ㅅㅣㄱㅜㄴ6ㅊㅏ.indd 80-81 2023. 6. 3. 오전 6:49

청각장애인 인공달팽이관 재활치료비 지원

광주시 노인장애인과 (031-760-2481)

- 지원 대상 | 청각장애인 인공달팽이관 수술지원을 받은 만 60세 이하의 등록 청각장애인 (연령 확대로 수정)
- 지원 내용 | 수술 다음연도부터 3년간 1인당 연 300만 원 지원
- 신청 방법 | 수술지원 희망자 사전 검사(본인부담)→검사 후 수술가능확인서 및 관련서류 제출→대상자 선정 및 수술비 지원(경기도) → 다음 연도부터 3년간 재활치료비 지원(광주시)
- 구비서류 | 신분증, 통장사본, 재활치료비 영수증
- 특이사항 | - 재활치료 포기 및 장애아동 재활치료(언어·청능)바우처로 지원 받을 시 지원불가
  - 재활치료비 지원을 받는 동안 언어·청능을 제외한 미술·음악 등 장애아동 재활치료 바우처 지원 가능

장애인가정 출산비용 지원

광주시 노인장애인과 (031-760-2993)

- 지원 대상 | 광주시 관내에 주민등록을 두고 180일 이상 거주하고 있는 장애인 가정 (조례 변경으로 지원대상 수정)
- 지원 내용 | 심한장애 : 100만원, 심하지 않은 장애 : 70만원 (문구 일부-지역화폐 삭제)
- 신청 방법 | 관할 행정복지센터 방문 후 신청
- 구비 서류 | 신청서, 복지카드, 출생증명서 또는 등본, 초본, 통장사본 (신청서류-통장사본, 초본 추가)
- 특이 사항 | - 신생아 출생일로부터 1년 이내 신청
  - 장애인인 경우 여성장애인 출산비용 지원사업과 중복지원 불가

장애인 휠체어 등 수리지원

광주시 노인장애인과 (031-760-2993)

- 지원 대상 | 광주시에 주민등록을 두고 6개월 이상 거주하는 등록 장애인 중 국민기초생활보장법에 따른 수급자 및 차상위계층
- 지원 내용 | 현금(1인당 연간 20만 원 이내 지원)
- 지급 방법 | 수리신청서 제출(신청자) → 수리의뢰서 발급(읍·면·동 행정복지센터) → 수리 후 교부(지정업체) → 수령(신청자)
- 신청 방법 | 관할 행정복지센터 방문 후 신청
- 구비 서류 | 신청서, 개인정보 수집이용 동의서, 복지카드, 수급자증명서, 주민등록초본

화장장려금 지원

광주시 노인장애인과 (031-760-2844)

- 지원 대상 | 사망일 1년 이전부터 광주시에 주민등록이 되어 있는 자 중 화장한 자 (연고자에게 지급)
- 지원 내용 | 1구당 50만 원
- 신청 방법 | 관할 행정복지센터 방문(사망신고 시)
- 구비 서류 | 화장장려금 신청서, 화장증명서 및 영수증, 신분증, 통장사본

노인 목욕 및 이·미용권 지원

광주시 노인장애인과 (031-760-4434)

- 지원 대상 | 관내 만 75세 이상 노인
- 지원 내용 | 반기별 3만원, 1년에 6만원 지역화폐로 지급
- 신청 방법 | 읍면동 행정복지센터 방문신청(상·하반기 년2회 신청)
- 구비 서류 | 신청서, 신분증, 보유한 광주사랑카드

명예수당(보훈,참전) 지급

광주시 복지정책과 (031-760-3704)

- 지원 대상 | 지급일 기준 광주시에 주소를 두고 거주하는 (참전,보훈)유공자
- 지원 내용 | 월 130천원(분기별 지급)
- 구비서류 | 신청서, 국가유공자증 또는 참전유공자증 사본, 통장사본

사망참전 유공자의 배우자복지수당 지급

광주시 복지정책과 (031-760-3704)

- 지원 대상 | 지급일 기준 광주시에 주소를 두고 거주하는 사망한 참전유공자의 배우자
- 지원 내용 | 월 130천원(분기별 지급)
- 구비서류 | 신청서, 국가유공자증 또는 참전유공자증 사본, 통장사본

국가유공자 사망위로금 지급

광주시 복지정책과 (031-760-3704)

- 지원 대상 | 사망일 현재 광주시에 주소를 둔 국가유공자의 유족(수권자)
- 지원 내용 | 월 500천원(1회)
- 구비서류 | 신청서, 사망확인서류(사망진단서, 말소자초본 등), 국가유공자증 또는 참전유공자증 사본, 통장사본, 사망자와의 관계확인 서류(유족 및 배우자)

2023ㄱㅋㅇㄱㅣㄷㅗㅂㅗㄱㅈㅣㅅㅓㅂㅣㅅㅡ_ㅂㅗㄴㅁㅜㄴ-ㅅㅣㄱㅜㄴ6ㅊㅏ.indd 82-83 2023. 6. 3. 오전 6:49

폭염대비 에너지복지 지원사업

광주시 기업지원과 (031-760-8415)

- 지원 대상 | 관내 기초생활수급자 중 거동 불편 독거노인 (53가구)
  - 「국민기초생활보장법」 제7조의 생계, 의료, 주거급여 수급자중 거동불편 만65세 이상 홀몸 어르신
  - 장애인가구 및 중증질환자, 노인돌봄서비스 대상자 우선 추천
- 지원 내용 | 냉방기기(에어컨) 설치 지원(벽걸이형 에어컨)
- 신청 방법 | 읍·면·동 행정복지센터 방문 접수
- 구비 서류 | 사업신청서
  ※기초수급자 여부는 대상자 추천 시 검증
- 특이사항 | 선착순 53가구 지원 이후 사업종료

꿈이룸 프로젝트 (면접정장· 증명사진 지원)

광주시 일자리경제과 (031-760-8909)

- 지원 대상 | 광주시에 주민등록을 둔 만 18~39세 청년 구직자
  광주시 소재 대학교에 재학(휴학)중인 취업준비생
- 지원 내용 | 면접정장 무료 대여 및 취업용 증명사진 무료 촬영
- 신청 방법 | 온라인신청 - 일자리플랫폼 '잡아바'(https://apply.jobaba.net)
- 구비 서류 | ① 공통서류
  - 광주시 거주자 : 주민등록 등·초본 또는 신분증 사본
  - 대학교 재(휴)학생 : 재(휴)학증명서 또는 학생증 사본
  ② 정장대여
  - 공통서류 + 면접증빙서류 (※취업용 증명사진 무료촬영을 위해 대여하는 경우, 첫 1회에 한해 워크넷 구직등록확인증 대체 가능)
  ③ 증명사진
  - 공통서류 + 워크넷 구직등록확인증 (구직등록번호 16자리)

신혼부부 전월세자금 대출이자 지원

광주시 주택정책과 (031-760-4487)

- 지원 대상 | 신청일 기준 주민등록상 광주시 등재된 중위소득 180% 이하 혼인신고 기준 7년 이내 무주택 신혼부부
- 지원 내용 | - 전월세 보증금 대출이자 지원(현금 계좌이체)
  - 대출 잔액의 1~1.5% 지원(연 1회, 100만 원 내)
- 신청 방법 | 읍·면·동 행정복지센터 방문 접수
- 구비 서류 | 혼인관계증명서, 등본, 임대차계약서 사본, 대출증빙서류, 무주택 소명서, 건강보험료 납부확인서, 통장사본 및 신분증 사본.

memo

2023ㄱㅋㅇㄱㅣㄷㅗㅂㅗㄱㅈㅣㅅㅓㅂㅣㅅㅡ_ㅂㅗㄴㅁㅜㄴ-ㅅㅣㄱㅜㄴ6ㅊㅏ.indd 84-85 2023. 6. 3. 오전 6:49

우리 동네
복지 서비스

빛을 품은
광명시

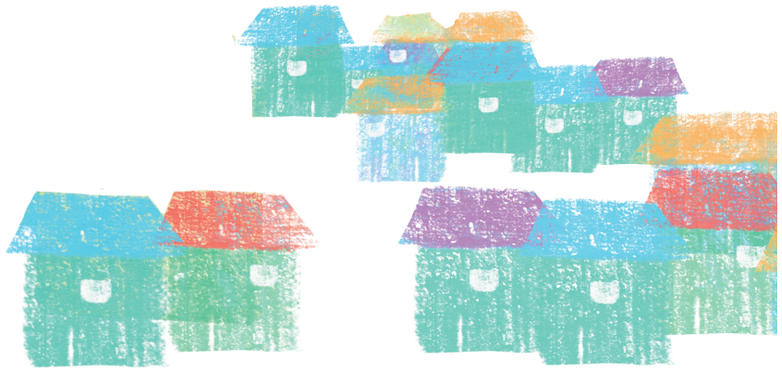

2023ㄱㅕㅇㄱㅣㄷㅗㅂㅗㄱㅈㅣㅅㅓㅂㅣㅅㅡ_ㅂㅗㄴㅁㅜㄴ-ㅅㅣㄱㅜㄴ6ㅊㅏ.indd 78-79 2023. 6. 3. 오전 6:49

광명희망띵동사업단 운영

광명시 복지정책과 (02-2680-6124)

- 지원 대상 | 거동 불편 노인, 중증장애인, 돌봄취약 중장년층 등
- 지원 내용 | 안부 및 건강확인, 후원물품전달
- 신청 방법 | 관할 행정복지센터 방문 신청

온정 나눔 세탁소 (이동세탁차량)

광명시 복지정책과 (02-2680-6124)

- 지원 대상 | 저소득 취약계층으로 거동 불편 노인, 중증장애인 등
- 지원 내용 | 대형 세탁물 수거·세탁 배달, 원스톱 서비스 제공
- 신청 방법 | 관할 행정복지센터 신청
- 이용 절차 | 자원봉사자 방문 → 이불 수거 → 세탁 및 건조 → 집 배송

광명푸드뱅크 마켓센터

광명시 복지정책과 (02-2680-6124)

- 지원 대상 | 긴급지원 대상자, 차상위계층, 국민기초생활수급 탈락자, 기타 저소득층
- 지원 내용 | 식품 및 생활용품 지원
- 신청 방법 | 관할 행정복지센터

광명 희망체인지홈즈 사업

광명시 복지정책과 (02-2680-6124)

- 지원 대상 | 저소득 주거 취약계층
- 지원 내용 | - 생활복지기동반 : 수도꼭지·문고리·형광등 교체, 방충망 설치 등 가정 내 소규모 수리·수선서비스
  - 위클린사업 : 가정 내 정리수납, 청소를 통한 주거환경개선
  - 방역서비스 : 가정 내 해충 퇴치 및 유해세균 소독 방역
- 신청 방법 | 관할 행정복지센터 방문 상담 후 신청

광명핀셋지원 사업

광명시 복지정책과 (02-2680-6120)

- 지원 대상 | 복지사각지대 위기가구 및 저소득 취약계층
  ※동지역사회보장협의체 "광명핀셋발굴단" 중심으로 복지사각지대 발굴 및 지원
- 지원 내용 | 생계비 또는 온누리상품권 지원
- 신청 방법 | 관할 행정복지센터 방문 상담 후 신청

광명마을 냉장고·한끼 나눔 사업

광명시 복지정책과 (02-2680-6120)

- 지원 대상 | 복지사각지대 및 저소득 취약계층
- 지원 내용 | 쌀, 식품(먹거리) 등을 누구나 기부하고 필요한 만큼 가져갈 수 있도록 운영
- 신청 방법 | 광명시 내 8개소 광명마을냉장고 및 한끼나눔박스(10개 동 행정복지센터) 방문하여 이용

광명희망나기 생계·의료·교육비 지원

광명시 복지정책과 (02-2680-6120)

- 지원 대상 | 복지사각지대 중 소득·재산기준을 충족하는 자
  - 소득기준 : 중위소득 100% 이하
  - 재산기준 : 4억(공시지가 기준)
  - 금융재산기준 : 1,800만원 이하(예금 및 적금 등)
- 지원 내용 | 생계비, 의료비, 교육비 등 맞춤형 지원
- 신청 방법 | 관할 행정복지센터 방문 상담 후 신청

노인 급식 지원 (무료·유료)

광명시 노인복지과 (02-2680-6485)

- 지원 목적 | 가정형편이 어렵거나 기타 부득이한 사유로 식사를 거르는 어르신에게 식사를 제공하여 결식노인 방지 및 노인 급식 수준을 향상하고자 함
- 지원 대상 | - 무료급식 : 저소득 노인(기초수급자, 차상위계층 등)
  - 유료급식 : 만 60세 이상 일반 노인
- 지원 내용 | 경로식당 식사 지원
- 신청 방법 | 수행기관 방문하여 신청(관내 5개 복지관)

4세대 효행장려금 지원

광명시 어르신복지과 (02-2680-6485)

- 지원 대상 | 만 75세 이상 직계존비속을 실제 부양하는 광명시 거주 2년이상 4세대 가구 (주민등록상 동일세대)
- 지원 내용 | 광명시 효행 장려 및 지원에 관한 조례에 따라 1가구당 연1회 50만 원 지원
- 지급 방법 | 현금 50만 원 1가구당 연 1회 지급 (10월)
- 신청 방법 | 관할 행정복지센터 방문 신청 (9월)

2023ㄱㅋㅇㄱㅣㄷㅗㅂㅗㄱㅈㅣㅅㅓㅂㅣㅅㅡ_ㅂㅗㄴㅁㅜㄴ-ㅅㅣㄱㅜㄴ6ㅊㅏ.indd 80-81 2023. 6. 3. 오전 6:49

홀몸 어르신 공동가구 시범 사업

광명시 어르신복지과 (02-2680-2261)

- 지원 대상 | - 2년 이상 광명시에 거주한 65세 이상의 홀몸 어르신(할머니) 으로 기초수급자, 차상위계층, 사례관리 대상자
  - 건강에 이상이 없고, 공동생활이 가능한 대상자
  - 월세부담이 크거나, 반지하 거주자 등 거주환경 열악한 자
- 지원 내용 | 주거 지원(주거지 임대)
- 신청 방법 | 관할 행정복지센터 방문 신청

경로 목욕 및 이미용 지원

광명시 노인복지과 (02-2680-2261)

- 지원 대상 | 관내 만 70세 이상 저소득(국민기초생활수급자·차상위계층) 노인
- 지원 내용 | 관내 목욕·이용·목욕 이용가능 업소 이용 후 지역화폐 5만원 내 이용권(카드) 사용
- 신청 방법 | 관할 행정복지센터 방문 신청

광명형 노인공공일자리

광명시 노인복지과 (02-2680-2261)

- 지원 대상 | 관내 만 65세 이상 기초연금 미수급자 및 노인일자리 미참여자
- 지원 내용 | - 공공형(30시간) 노인일자리 100명
- 신청 방법 | 수행기관 방문하여 신청(수행기관 3월 내 선정 예정)

청각장애아동 인공달팽이관 재활치료

광명시 장애인복지과 (02-2680-6957)

- 지원 대상 | 수술 전 검사를 통해 수술이 가능한 자로 의료기관이 확인한 만 20세 이하의 등록 청각장애인
- 지원 내용 | (도자체) 수술비 및 수술 당해 연도 재활치료비 1인당 본인부담금 600만원 이내 지원
  (시지원) 수술 다음연도부터 3년간 1인당 재활치료비 300만원 범위 내 지원
- 신청 방법 | 관할 행정복지센터 방문 신청

차상위계층 건강보험료 지원

광명시 장애인복지과 (02-2680-2245)

- 지원 대상 | 차상위계층 및 부가급여서비스를 지원받는 사람 중 광명시 지역가입자이며, 건강보험료 고지금액이 월 2만 원 이하인 세대
- 지원 내용 | 대상자의 월 건강보험료 전액 지원
- 신청 방법 | 광명시 차상위계층 등 명단 취합 → 국민건강보험공단 광명지사에서 기준 적합자 조회 및 확정 → 대상자 보험료 면제

장애인 일자리 지원

광명시 장애인복지과 (02-2680-6309)

- 지원 대상 | 만 18세 이상 장애인복지법상 등록된 미취업 장애인
- 지원 내용 | 장애인 일자리 사업 참여 지원(월 급여 지원)
- 신청 방법 | 광명시청 문의 필요(사업 유형에 따라 신청 시기 및 장소 상이)

여성장애인 출산비용 지원

광명시 장애인복지과 (02-2680-2589)

- 지원 대상 | 등록 여성장애인 중 출산 및 유산·사산한 자
- 지원 내용 | 출산(유산·사산)시 태아 1인 기준 1백만 원 지원
- 신청 방법 | 관할 행정복지센터 방문 신청

장애인 이동보조기기 수리비 지원

광명시 장애인복지과 (02-2680-2244)

- 지원 대상 | 관내 장애인으로서 「국민기초생활보장법」에 따른 생계급여 또는 의료급여 수급자 및 차상위계층
- 지원 내용 | 수리 비용 지원
  (생계·의료급여수급자 연간 20만 원 이내, 차상위계층 10만 원 이내)
- 신청 방법 | 관할 행정복지센터 신청
- 연 락 처 | 광명시 이동보조기기 수리센터(02-899-1497)

장애인 이동특장차 운영

광명시 장애인복지과 (02-2680-2244)

- 지원 대상 | 광명시 등록 중증 장애인
- 지원 내용 | 장애인 이동 특장차 운영(평일 09:00~18:00 토요일 및 공휴일 제외)
- 신청 방법 | 전화신청
  - 경기도지체장애인협회 광명시지부(02-2681-9555)
  - 한국교통장애인협회 광명시지회(02-808-0887)
  - 경기도장애인복지회 광명시지부(02-892-9440)

2023ㄱㅋㅇㄱㅣㄷㅗㅂㅗㄱㅈㅣㅅㅓㅂㅣㅅ_ㅂㅗㄴㅁㅜㄴ-ㅅㅣㄱㅜㄴ6ㅊㅏ.indd 82-83 2023. 6. 3. 오전 6:49

주간보호 센터 운영

광명시 장애인복지과 (02-2680-2244)

- 지원 대상 | 일상생활이 어려운 장애인(중증장애인 우선)
- 지원 내용 | 낮시간 동안 보호(매주 월~금 09:30~16:30)
- 신청 방법 | 전화 및 내방상담 → 이용신청서 작성 → 면접 및 평가 → 결과 통보
- 연 락 처 | - 성인장애인주간보호센터(070-4510-7600)
  - 광명 장애인복지관 주간보호센터(02-2616-3700)
  - 광명사랑터(02-2060-0620)

출산축하금 지원

광명시 여성가족과 (02-2680-7937)

- 지원 대상 | 출산일 기준 광명시에 1년 이상 주민등록을 두고 실제 거주하는 영아의 부 또는 모
  (※단, 출산일 기준 광명시 거주기간이 1년 미만일 경우 1년이 경과하는 시점에서 신청 가능)
- 신청기간 | 지원대상이 되는 날부터 1년 이내에 신청서 제출
- 지원 내용 | 출생아 1인당 70만원 계좌 입금

아빠 육아휴직 장려금

광명시 여성가족과 (02-2680-7937)

- 지원 대상 | 2022년 1월 1일 이후 육아휴직 하고 신청일 및 장려금 지원일 기준 광명시에 1년 이상 거주하며 육아휴직의 대상 자녀가 광명시에 거주하고 있는「고용보험법」제70조에 따른 육아휴직 급여 지급 요건을 갖춘 남성 육아휴직자
  (※육아휴직 급여 특례적용대상자는 특례 적용 기간이 종료된 달의 다음달부터 적용)
- 신청기간 | 육아휴직 시작 이후 1개월부터 종료일 이후 12개월 이내에 신청서 제출
- 지원 내용 | 월 30만원씩 3개월 지원(1인당 최대 90만원) 휴직자 본인 계좌 입금

산후조리비 지원

광명시 건강생활과(02-2680-5521)

- 지원 대상 | 부 또는 모가 출생일 및 신청일에(경기도)광명시 주민등록
- 지원 내용 | 출생아 1인당 50만 원 (지역화폐)
- 신청 방법 | 관할 행정복지센터 방문(출생신고시) 또는 온라인신청(경기민원24)

광명형 산모신생아 건강관리 지원

광명시 건강생활과 (02-2680-5523)

- 지원 대상 | 기본정부지원 중위소득기준 150% 초과 산모(관내 6개월 이상 거주)
- 지원 내용 | 출산가정에 건강관리사를 파견하여 산모의 산후 회복과 신생아 양육 지원
- 신청 방법 | 출산 예정일 40일 전부터 출산일로부터 30일까지 보건소 방문 또는 온라인 신청(복지로)

광명시 저소득층아동 치과주치의

광명시 보건정책과 (02-2680-6043)

- 지원 대상 | 관내 지역아동센터 및 그룹홈 등록 아동
- 지원 내용 | (6~11월) 구강검진 및 예방적·필수적 치료 의료비 보조
- 신청 방법 | 등록된 지역아동센터 및 그룹홈을 통한 신청

초·중·고등학생 입학축하금 지원

광명시 교육청소년과 (02-2680-6112)

- 지원 대상 | 2023학년도 초·중·고등학교 및 대안교육기관 신입생 또는 해당 연령 학교 밖 청소년 중
  ① 입학일부터 신청일까지 광명시에 거주(체류지등록)하는 학생
- 지원 내용 | 학생 1인당 10~30만 원 지급(지역화폐)
  ※초등학생 : 10만 원, 중학생 : 20만 원, 고등학생 : 30만 원
- 신청 방법 | 관할 행정복지센터 방문 신청

중·고등학교 신입생 교복 지원

광명시 교육청소년과 (02-2680-6112

- 지원 대상 | 2023학년도 중·고등학교 및 대안교육기관 신입생
  - 관내 학교 학생(거주지 제한없음)
  - 입학일 현재 광명시 거주하는 관외 학교 학생
  ※ 관외 중·고등학생 : 타 시군에서 교복지원금을 받는 경우 중복 신청 불가
- 지원 내용 | - 관내 중·고등학생 : 학교주관구매 현물(교복)지원
  관외 및 대안교육기관 중·고등학생 : 교복비 지원(현금30만원이내)
- 신청 방법 | - 관내 중·고등학생 : 학교 신청
  - 관외 및 대안교육기관 중·고등학생 : 시청(교육청소년과) 방문 신청

2023ㄱㅋㅇㄱㅣㄷㅗㅂㅗㄱㅈㅣㅅㅓㅂㅣㅅㅡ_ㅂㅗㄴㅁㅜㄴ-ㅅㅣㄱㅗㄴ6ㅊㅏ.indd 84-85 2023. 6. 3. 오전 6:49

국민기초생활수급자 상·하수도 감면

광명시 수도과 (02-2680-2942)

- 지원 대상 | 광명시에 주민등록을 둔 기초생활수급자
- 지원 내용 | 1세대당 매월 각 10톤에 해당하는 가정용 상·하수도 요금
- 신청 방법 | 관할 행정복지센터 방문 신청

다자녀가정 상·하수도 감면

광명시 수도과 (02-2680-2942)

- 지원 대상 | 광명시에 주민등록을 둔 만 18세 미만의 자녀가 3명 이상인 다자녀 가정
- 지원 내용 | 1세대당 매월 각 10톤에 해당하는 가정용 상·하수도 요금.
- 신청 방법 | 관할 행정복지센터 방문 신청

우리노무사 상담센터 운영

광명시 일자리창출과(02-2680-6789)

- 이용 대상 | 노무 상담 및 권리구제를 필요로 하는 광명시 취약노동자 및 10인 미만의 관내 영세 사업주
- 상담 내용 | 임금체불, 부당해고, 퇴직금관련 상담 및 노무관리 컨설팅
- 운영 시간 | - 매주 월요일 14시~16시
  - 매월 첫째·셋째 수요일 19시~21시 (사전 예약운영)
- 신청 방법 | 광명시 콜센터(1688-3399) 또는 광명시청 일자리창출과(02-2680-2066)로 사전 예약 신청

대학생 아르바이트 사업

광명시 일자리창출과(02-2680-2804)

- 지원 대상 | 광명시에 주민등록이 되어있는 일반대(4년제), 전문대, 방송통신대, 사이버대, 직업전문학교 재학생
- 지원 내용 | 공직(행정보조, 학습보조) 현장학습 기회 제공(인건비 지급)
- 신청 방법 | 인터넷 접수(http://www.gm.go.kr)

함께 일자리 사업

광명시 일자리창출과(02-2680-2804)

- 지원 대상 | 만 19세~만 69세 이하 광명시에 주민등록이 되어있는 전문 자격증 소지자 및 경력자 또는 일반인
- 지원 내용 | 공공부문의 청년·여성(경력단절)·장애인 등을 대상으로 하는 분야별, 계층별 일자리사업
- 신청 방법 | 광명시 홈페이지(고시 공고란) → 신청서제출(일자리창출과) → 신청서 및 관련서류 검토 → 참여자 자격 적격여부 심사 및 확정 → 개별통보 및 근무개시

신중년 일자리 사업

광명시 일자리창출과(02-2680-2804)

- 지원 대상 | 1959년~1974년생 중 광명시에 주민등록이 되어있는 재산 4억원 이하인 자
- 지원 내용 | 신중년 세대에게 인생2막의 디딤돌이 되는 일자리제공으로 은퇴충격 완화 및 사회공헌 기회 제공
- 신청 방법 | 광명시 홈페이지(고시 공고란) → 신청서제출(일자리창출과) → 신청서 및 관련서류 검토 → 참여자 자격 적격여부 심사 및 확정 → 개별통보 및 근무개시

광명시 여성비전센터 운영

광명시 일자리창출과(02-2680-2881)

- 지원 대상 | 만 19세 이상 광명시민, 광명소재 사업장 근로자
- 지원 내용 | 취·창업과 자격증 취득을 위한 정규교육, 인문교양과 취미 위주로 시민의 수요를 충족하기 위한 단기특강, 인생 후반기를 준비하는 40대 이후 세대를 위한 중년 인생후반기 지원 교육 운영
- 신청 방법 | 여 성비전센터 홈페이지(https://woman.gm.go.kr) 회원 가입 후 수강신청

광명여성새로일하기센터 운영

광명시 일자리창출과(02-2680-6773)

- 지원 대상 | 혼인·임신·출산·육아 등의 이유로 경제활동을 중단했거나 경제활동을 해본 적이 없는 여성 중 취업희망자
- 지원 내용 | 취업상담, 직업교육훈련, 인턴십, 취업연계 및 취업 후 사후관리 등 종합적인 취업지원서비스 제공
- 신청 방법 | 광명여성새일센터(02-2680-6773) 문의 후 방문상담

북스타트 책꾸러미 지원

광명시 하안도서관(02-2680-5459)

- 지원 대상 | 주민등록상 광명시 거주 36개월 이내 영유아 및 초등학교 1학년 어린이
- 지원 내용 | "책과 함께 인생을 시작하자"라는 취지의 독서육아정책으로 생애주기별 북스타트 책꾸러미(그림책 2권, 가방, 가이드북)를 제공
- 신청 방법 | 도서관 누리집(gmlib.gm.go.kr)에서 대상자 ID로 회원가입 후, 구비서류를 지참하여 광명시 도서관에 방문 신청 및 수령
  ※ 신청기관 : 하안, 광명, 철산, 소하, 연서, 충현도서관
  - 구비서류 : 주민등록증(아빠 또는 엄마), 주민등록등본 또는 가족관계증명서
  ·출생신고 시 행정복지센터에 신청서 제출 ☞ 책꾸러미 택배 수령 가능

2023ㄱㅋㅇㄱㅣㄷㅗㅂㅗㄱㅈㅣㅅㅓㅂㅣㅅㅡ_ㅂㅗㄴㅁㅜㄴ-ㅅㅣㄱㅗㄴ6ㅊㅏ.indd 86-87 2023. 6. 3. 오전 6:49

우리 동네
복지 서비스

하남시

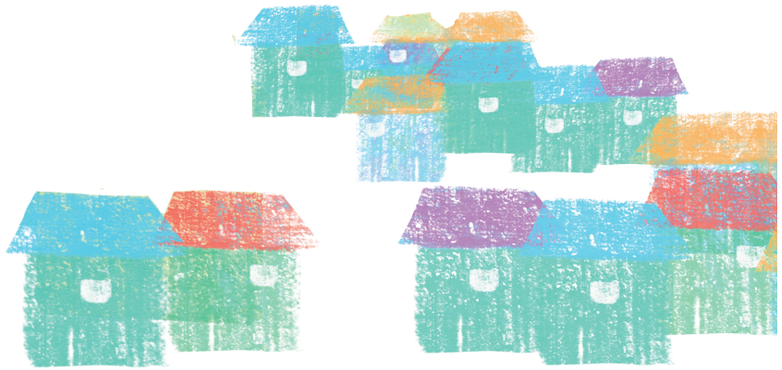

2023ㄱㅕㅇㄱㅣㄷㅗㅂㅗㄱㅈㅣㅅㅓㅂㅣㅅㅡ_ㅂㅗㄴㅁㅜㄴ-ㅅㅣㄱㅜㄴ6ㅊㅏ.indd 78-79 2023. 6. 3. 오전 6:49

보훈명예수당

하남시 복지정책과 (031-790-5723)

- 지원 대상 | 관내 국가보훈대상자
- 지원 내용 | 국가보훈대상자에게 매월 보훈명예수당 지급
- 신청 방법 | 관할 행정복지센터 방문 신청

사망한 참전유공자 배우자 복지수당

하남시 복지정책과 (031-790-5723)

- 지원 대상 | 관내 사망한 참전유공자의 배우자
- 지원 내용 | 사망한 참전유공자의 배우자에게 매월 복지수당 지급
- 신청 방법 | 관할 행정복지센터 방문 신청

사망 위로금

하남시 복지정책과 (031-790-5723)

- 지원 대상 | 관내 국가보훈대상자
- 지원 내용 | 국가보훈대상자 사망 시 사망위로금 지급
- 신청 방법 | 관할 행정복지센터 방문 신청

장수수당 지원

하남시 노인장애인복지과 (031-790-5773)

- 지원 대상 | 2016년 1월 1일 이전부터 현재 하남시 관할 구역 안에 1년 이상 주민등록을 두고 계속하여 거주하고 있는 1926년 12월 31일 이전에 태어난 장수노인
- 지원 내용 | 월30,000원
- 신청 방법 | 관할 행정복지센터에 신청서 제출

어르신 이·미용비 지원

하남시 노인장애인복지과 (031-790-5719)

- 지원 대상 | 만85세 이상 어르신
- 지원 내용 | 이·미용 바우처카드(반기별 4만원, 연 8만원) 제공
- 신청 방법 | 관할 동 행정복지센터에서 신청 및 접수

독거노인 건강음료비 지원

하남시 노인장애인복지과 (031-790-5773)

- 지원 대상 | 기초생활수급 독거노인 등 지원이 필요한 독거노인
- 지원 내용 | 1인 1일 건강음료배달지원
- 신청 방법 | 관할 행정복지센터에 신청서 제출

화장장려금 지원

하남시 노인장애인복지과 (031-790-5773)

- 지원 대상 | 사망일 기준 1년 이상 하남시에 주민등록이 되어있는 자의 장례를 화장으로 한 연고자
- 지원 내용 | 화장시설 소요비용의 50%
- 신청 방법 | 관할 행정복지센터에 신청서, 화장증명서, 화장 사용료 영수증, 가족관계증명서, 사망자 주민등록초본 제출

장애인가정 출산지원금 지원

하남시 노인장애인복지과 (031-790-5727)

- 지원 대상 | 자녀 출생일 기준 6개월이상 관내 거주 중인 장애인가정 (부 또는 모가 등록장애인)
- 지원 내용 | 장애 정도가 심한 장애 100만원
  장애 정도가 심하지 않은 장애 70만원
- 신청 방법 | 관할 주민센터 방문 신청

장애인 보조기구 수리비용 지원

하남시 노인장애인복지과 (031-790-5727)

- 지원 대상 | 관내 장애인
- 지원 내용 | 기초생활수급자, 차상위계층 : 연 50만원 한도
  일반장애인 : 연 30만원 한도
- 신청 방법 | 관할 주민센터 신청 후 지정업체 수리

장애인운전면허취득 지원

하남시 노인장애인복지과 (031-790-5718)

- 지원 대상 | 관내 주민등록 3개월이상 계속 거주 중인 장애인
- 지원 내용 | 운전면허학원비 일부 지원
  기초생활수급자, 차상위장애인 : 70만원 한도
  일반장애인 : 35만원 한도
- 신청 방법 | 관할 주민센터 신청

2023ㄱㅋㅇㄱㅣㄷㅗㅂㅗㄱㅈㅣㅅㅓㅂㅣㅅㅡ_ㅂㅗㄴㅁㅜㄴ-ㅅㅣㄱㅜㄴ6ㅊㅏ.indd 80-81 2023. 6. 3. 오전 6:49

재난취약가구 안전지원사업

하남시 안전정책과 (031-790-5573)

- 지원 대상 | 수급자 및 차상위계층, 다문화가족, 장애인 등
- 지원 내용 | 전기안전점검 실시 및 주택용 소방시설 지원
- 신청 방법 | 신청기간 내 관할 주민센터 방문 신청

아동 치과주치의 사업

하남시 건강증진과 (031-790-5098)

- 지원 대상 | 만18세 미만 저소득층 아동
  (기초생활수급자 및 차상위계층, 지역아동센터 등록 아동 등)
- 지원 내용 | 구강검진, 구강보건교육, 예방진료, 치과치료 지원
  (치료비 지원범위는 지역협의체 심의로 결정)
- 신청 방법 | 신청서 제출 및 구강보건실 방문 검진 실시
- 구비 서류 | 아동 치과주치의 사업 신청서, 주민등록등본, 취약계층 확인 서류

하남시 출산장려금 확대 지원

하남시 미사보건센터 (031-790-5040)

- 지원 대상 | 신생아의 출생일을 기준으로 '부 또는 모'가 하남시에 6개월 이상 주민등록을 두고 관내에 출생신고한 출산가정
- 지원 내용 | 첫째 자녀 50만원, 둘째 자녀 100만원, 셋째 자녀 200만원, 넷째 자녀 1,000만원(4년간 균등분할지급), 다섯째 자녀 이상 2,000만원(4년간 균등분할지급)
- 신청 방법 | 관할 동 행정복지센터 방문 신청 또는 정부24 온라인 신청

산모 신생아 건강관리 지원사업

하남시 미사보건센터 (031-790-5040)

- 지원 대상 | 첫째아 이상 출산가정(가구소득별 본인부담금 차등)
- 지원 기간 | 출산예정일 40일 전 출산 후 30일 이내
- 신청 방법 | 미사보건센터 모자보건실 신분증 지참 방문 및 온라인 "복지로" 홈페이지 신청
- 서비스내용 | 산모 건강관리, 신생아 건강관리, 산모 신생아 가사지원 등

유축기 대여 및 저장팩지원

하남시 미사보건센터 (031-790-5040)

- 지원 대상 | 모유 수유 산모(하남시 거주)
- 지원 내용 | 산후 평균 수유기간인 3개월간 유축기 대여
- 신청 방법 | 대여 희망일 2주 전에 모자보건실 전화 예약 신청 → 방문수령

중증 장애인 상수도 요금 감면

하남시 상수도과 (031-790-6441)

- 지원 대상 | 장애의 정도가 심한 장애인
- 지원 내용 | 월 세대당 가정용 사용량의 5㎥를 감면
- 신청 방법 | 관할 행정복지센터 방문 신청

기초수급자 상수도 요금 감면

하남시 상수도과(031-790-6441)

- 지원 대상 | 국민기초생활보장법에 따른 의료급여 또는 생계급여 수급자
- 지원 내용 | 월 세대당 가정용 사용량의 5㎥를 감면
- 신청 방법 | 관할 행정복지센터 방문 신청

다자녀 가구 상수도 요금 감면

하남시 상수도과(031-790-6441)

- 지원 대상 | 주민등록법상 18세 이하 자녀가 3명 이상 동일 세대 구성
- 지원 내용 | 월 세대당 가정용 사용량의 5㎥를 감면
- 신청 방법 | 관할 행정복지센터 방문 신청

2023ㄱㅕㅇㄱㅣㄷㅗㅂㅗㄱㅈㅣㅅㅓㅂㅣㅅㅡ_ㅂㅗㄴㅁㅜㄴ-ㅅㅣㄱㅗㄴ6ㅊㅏ.indd 82-83 2023. 6. 3. 오전 6:49

우리 동네
복지 서비스

GUNPO 군포시 YOU

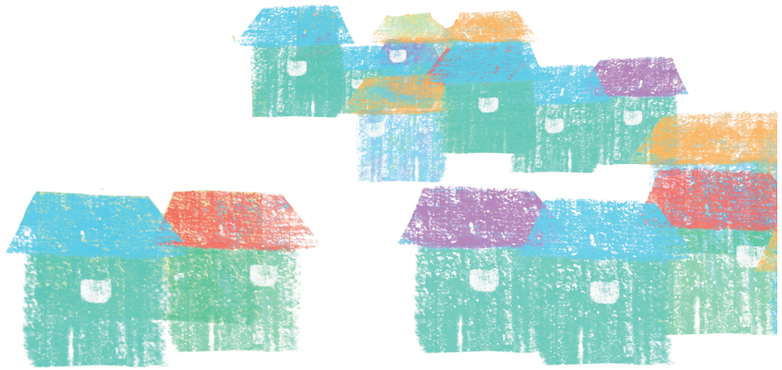

2023ㄱㅕㅇㄱㅣㄷㅗㅂㅗㄱㅈㅣㅅㅓㅂㅣㅅㅡ_ㅂㅗㄴㅁㅜㄴ-ㅅㅣㄱㅜㄴ6ㅊㅏ.indd 78-79 2023. 6. 3. 오전 6:49

사회복지 시설종사자 건강검진비 지원

군포시 복지정책과(031-390-0673)

- 지원 대상 | 관내 사회복지시설 종사자(상해보험비 기준 준용)
- 지원 내용 | 격년 건강검진비 1인당 25만원 지원(개인 계좌 입금)
- 신청 방법 | 행복e음 비정형 문서로 신청

저소득 교육바우처 지원

군포시 청소년청년정책과(031-390-0784)

- 지원 대상 | 군포시에 주민등록이 되어 있는 저소득층 초·중·고등학생
- 지원 내용 | 평생교육, 교과 및 예체능, 컴퓨터, 제2외국어, 논술 등 특기적성 학원 수업료, 교재비
- 신청 방법 | 관할 주민센터 방문 신청

초등학교 입학 축하지원금

군포시 청소년청년정책과(031-390-0784)

- 지원 대상 | 입학일 기준 군포시에 주민등록이 되어 있는 초등학교 신입생
- 지원 내용 | 1인당 10만원 계좌로 지급(2023년 하반기 진행 예정)
- 신청 방법 | 관할 행정복지센터 방문 신청

중·고등학교 신입생 체육복비 지원

군포시 청소년청년정책과(031-390-0581)

- 지원 대상 | 입(전)학일 기준 군포시에 주민등록이 되어 있는 중·고등학교 신입생
- 지원 내용 | 1인당 10만원 계좌로 지급
- 신청 방법 | - 관내 학교 신입생 : 학교 신청
  - 관외 학교, 대안교육기관 등 신입생 : 관할 행정복지센터 방문 신청

저소득 취약계층 건강보험료 지원

군포시 사회복지과 (031-390-0656)

- 지원 대상 | 최저 건강보험료 이하 한부모, 장애인, 만성질환자(국민기초수급자 제외)
- 지원 내용 | 건강보험료
- 신청 방법 | 건강보험공단 명단 추천(매월)

학자금대출 장기연체자 지원

군포시 청소년청년정책과(031-390-0567)

- 지원 대상 | 군포시에 1년 이상 거주중인 만19세 - 만39세 청년
  1. 신용회복 : 학자금대출 장기연체로 신용도판단정보가 등록된 자
  2. 조기상환 : 분할상환약정 체결 1년 유지 & 채무액 50% 이상 상환하고 기준중위소득 130% 이하인 자
- 지원 내용 | - 분할상환약정 초입금 지원(채무액의 10%, 최대 100만원)
  - 원리금 지원(채무액 내 최대 100만원)
- 신청 방법 | 일자리지원사업 통합접수시스템 접수

저소득장애인 목욕료 및 이미용료 지원

군포시 사회복지과(031-390-0653)

- 지원 대상 | 기초생계 또는 의료급여 수급자 중 재가 등록장애인
- 지원 내용 | 매월 목욕료 및 이미용료 1인당 1만원 지원(매월 20일)
- 신청 방법 | 시 담당자 직접 대상자 확인 후 개인별 계좌 지급

저소득 장애인 교통비 지원

군포시 사회복지과 (031-390-0653)

- 지원 대상 | 생계·의료급여 수급자 중 중증(장애인 연금법 상) 재가 장애인
- 지원 내용 | 매월 교통비 1인당 1만원 지원(매월 20일)
- 신청 방법 | 시 담당자 직접 대상자 확인 후 개인별 계좌 지급

청각장애인 인공 달팽이관 재활치료 지원

군포시 사회복지과 (031-390-0653)

- 지원 대상 | 경기도 지원으로 인공달팽이관 수술지원을 받은 만 20세 이하의 등록 청각장애인
- 지원 내용 | 수술 다음연도부터 3년간 재활치료비 지원(1인당 3,000천원이내)
- 신청 방법 | 관할 행정복지센터 방문 신청

전동보조기기 배상책임 보험

군포시 사회복지과(031-390-0653)

- 지원 대상 | 관내 주민등록을 두고 있는 전동보조기기(전동휠체어,전동스쿠터)를 운행하는 등록장애인과 노인(스쿠터 처방받은) 등
- 지원 내용 | 사고로 인한 제3자에 대한 배상책임(대인·대물배상/사고당 최대 2,000만원 배상) ('23년 7월부터 시행)
- 신청 방법 | 보험가입 후 별도 홍보 예정

2023ㄱㅋㅇㄱㅣㄷㅗㅂㅗㄱㅈㅣㅅㅓㅂㅣㅅㅡ_ㅂㅗㄴㅁㅜㄴ-ㅅㅣㄱㅗㄴ6ㅊㅏ.indd 80-81 2023. 6. 3. 오전 6:49

장애인 전동보장구 급속충전기 운영(수리)

군포시 사회복지과(031-390-0653)

- 지원 대상 | 관내 10개소(전철역사5,복지관3,보건소1,시청1)
- 지원 내용 | 관내 설치된 전동보장구 급속충전기 수리
- 신청 방법 | 급속충전기 수리 후 수리비용 시에 청구

시각장애인 점자신문 보급

군포시 사회복지과(031-390-0792)

- 지원 대상 | 군포시 중증 시각장애인 100가구
- 지원 내용 | 매월 군포 점자 소식지 제작 및 배부
- 신청 방법 | 경기도시각장애인연합회 군포시지회에 신청(031-397-2550)

셋째아 이상 자녀 어린이집 필요경비

군포시 여성가족과 (031-390-0265)

- 지원 대상 | 군포시 거주 관내 어린이집 재원 셋째아 이상 아동
- 지원 내용 | 1인당 월 최대 5만원 필요경비 지원
- 신청 방법 | 입소 어린이집 신청

출산 장려금 지원

군포시 여성가족과(031-390-0807)

- 지원 대상 | 6개월 이상 군포시 거주자의 출생 자녀
  ※ 출생일로부터 1년 이내 신청 가능
- 지원 내용 | - 첫째 아동 : 100만원
  - 둘째 아동 : 300만원
  - 셋째 아동 : 500만원
  - 넷째 이상 : 700만원
- 신청 방법 | 동사무소 방문신청 또는 인터넷 신청

임신축하금지원

군포시 산본보건지소 (031-390-8915)

- 지원 대상 | 군포시주민등록 3개월 이상의 임산부
  (외국인 임산부의 경우 남편이 대한민국 국적인 경우)
- 지원 내용 | 임신축하금 지원 10만원(회당)
- 신청 방법 | 산본보건지소 임신부 등록 후 신청서 제출(임신부 본인 방문)

임신부 영양제 지원

군포시 산본보건지소(031-390-8965)

- 지원 대상 | 임신부
- 지원 내용 | 엽산제: 임신초기~12주 이내
  철분제: 16주~분만 시까지
  ※임신 16주 이상 임신부에게 주수에 맞춰 최대 6개월분 지원
- 신청 방법 | 산본보건지소 방문 신청

쿼드검사비 지원

군포시 산본보건지소(031-390-8915)

- 지원 대상 | 임신 16주~18주 임신부
- 지원 내용 | 쿼드 검사비 지원(병원으로 검사비 지급)
- 지급 방법 | 병원으로 검사비 지급
- 신청 방법 | 관내 임신 16주 이상의 임신부에게 쿼드검사 쿠폰발급(의뢰서, 결과통보서)
  →병의원 검사시 쿠폰 제출

산모·신생아 건강관리 지원(예외지원)

군포시 산본보건지소(031-390-8913)

- 지원 대상 | 기준중위소득 150% 초과하는 출산가정
- 지원 내용 | 산모신생아 건강관리사가 일정기간 출산가정을 방문하여 서비스 제공(바우처)
- 신청 방법 | 산본보건지소 방문 신청, 온라인신청(https://www.bokjiro.go.kr)

한방난임치료지원

군포시 산본보건지소(031-390-8913)

- 지원 대상 | 여성의 나이 만 44세 이하 난임부부 또는 난임 여성
- 지원 내용 | 한약 3개월분 지원(1인 180만원)
- 지급 방법 | 한의원에서 보건소로 청구서 제출시 한의원으로 지급
- 신청 방법 | 산본보건지소 방문 신청

영구피임 복원시술비 지원

군포시 산본보건지소(031-390-8913)

- 지원 대상 | 관내 거주 6개월 이상 된 주민으로 영구피임(정·난관) 복원 시술자
- 지원 내용 | 정·난관복원술 건강보험 급여 적용 본인부담금(최대 60만원/1회)
- 신청 방법 | 산본보건지소 방문 신청

2023ㄱㅋㅇㄱㅣㄷㅗㅂㅗㄱㅈㅣㅅㅓㅂㅣㅅㅡ_ㅂㅗㄴㅁㅜㄴ-ㅅㅣㄱㅗㄴ6ㅊㅏ.indd 82-83 2023. 6. 3. 오전 6:49

모자건강사업(모유수유용품 무료 대여)

군포시 산본보건지소(031-390-8915)

- 지원 대상 | 군포시 거주하는 출산한 산모
- 지원 내용 | 자동유축기, 함몰유두 교정기 무료 대여(최대 2개월간 대여)
- 신청 방법 | 산본보건지소 방문 신청서 작성 후 유축기 대여

난임부부 시술비 지원

군포시 산본보건지소(031-390-8933)

- 지원 대상 | 관내 모든 난임부부
  (군포시 예외지원)신청일 기준 군포시 6개월 이상 거주
- 지원 내용 | 체외수정(신선배아 9회, 냉동배아 7회), 인공수정 5회
- 지원상한액 | 1회당 최대 20~110만원(지원차수 및 여성 연령에 따라 상이)
- 지 원 범 위 | -시술비 중 일부본인부담금 및 전액본인부담금의 90%
  -비급여 일부 및 원외처방약제비 등
- 구 비 서 류 | 보건소 홈페이지 참조
- 신청 방법 | 산본보건지소 방문 또는 정부24 홈페이지
  (군포시 예외지원)산본보건지소 방문 신청만 가능

어린이집 생애최초 입학준비금지원

군포시 여성가족과(031-390-0965)

- 지원 대상 | 군포시에 1년 이상 주민등록상 주소를 둔 아동
  ※ 만1세 미만은 군포시에서 출생등록을 하고 군포시 계속 거주 시 지급
- 지원 내용 | 관내 소재 어린이집에 최초 입학 시 1회 지원(최대 10만원 이내)
- 신청 방법 | 관할 주민센터 방문 신청

외국인 아동 보육료 지원

군포시 여성가족과(031-390-0265)

- 지원 대상 | 90일 이상 군포시 거주 관내 어린이집 재원 외국인 아동
- 지원 내용 | 1인당 월 최대 10만원 보육료 바우처 지원
- 신청 방법 | 입소 어린이집 신청

노인건강진단

군포시 산본보건지소(031-390-8980)

- 지원 대상 | 만65세 이상 의료급여 수급권자
- 지원 내용 | 건강검진 실시 및 사후관리 연계
- 신청 방법 | 보건소 직접 방문하여 검진

저소득층 치과 치료비

군포시 산본보건지소(031-390-0824)

- 지원 대상 | 치과주치의 사업 대상자(초등 4학년) 중 의료급여수급권자, 차상위계층, 한부모가정, 지역아동센터등록자
- 지원 내용 | 치과치료비 지원(1인 최대 40만 원)
- 신청 방법 | 보건지소 방문 신청

취약계층 인플루엔자 예방접종

군포시 보건소 (031-390-8954, 8955)

- 지원 대상 | 만 50~64세 군포시민 중 기초생활수급자, 만14~64세 심한 정도의 장애인
- 지원 내용 | 인플루엔자 예방접종 무료지원, 1회 접종
- 신청 방법 | 지정 의료기관 접종

지역사회중심 재활사업

군포시 보건소(031-390-8940,8941)

- 지원 대상 | 관내 등록장애인 및 예비장애인(뇌,척수 손상자)
- 지원 내용 | 장애인 재활운동 및 가정방문 재활서비스
- 신청 방법 | 전화 및 내소 상담 후 재활운동치료실 이용

화장장려금 지원

군포시 위생자원과(031-390-0165)

- 지원 대상 | 사망일 현재 군포시에 주민등록이 되어 있는 사람이 사망하였을 경우 화장의 방법으로 장례를 치른 사망자의 연고자(사산아도 지원)
  ※ 지급제외대상자: 화장시설 사용료 면제자, 분묘를 개장하여 화장한 경우 등
- 지원 내용 | 1구당 최대 84만원까지 지급(84만원 미만시 실비 지원)
- 신청 방법 | 화장일로부터 180일이내에 사망자 주소지 관할 행정복지센터 신청

신혼부부 무주택자 전월세 보증금 대출이자 지원

군포시 건축과 (031-390-0763)

- 지원 대상 | 군포시 소재 임차계약을 체결하여 금융권에서 전월세 보증금 대출을 받은 무주택 신혼부부
- 지원 내용 | 전월세 보증금 대출잔액의 2%, 가구당 최대 연 300만원 (최대 4회)
- 신청 방법 | 관할 행정복지센터 방문신청

2023ㄱㅋㅇㄱㅣㄷㅗㅂㅗㄱㅈㅣㅅㅓㅂㅣㅅㅡ_ㅂㅗㄴㅁㅜㄴ-ㅅㅣㄱㅜㄴ6ㅊㅏ.indd 84-85 2023. 6. 3. 오전 6:49

청년 전월세 보증금 대출이자 지원

군포시 건축과(031-390-0763)

- 지원 대상 | 군포시 소재 임차계약을 체결하여 금융권에서 전월세 보증금 대출을 받은 무주택세대구성원 청년
- 지원 내용 | 전월세 보증금 대출잔액의 1%, 최대 연 100만원 (최대 4회)
- 신청 방법 | 관할 행정복지센터 방문신청

저소득 한부모 건강검진비 지원

군포시 여성가족과(031-390-0897)

- 지원 대상 | 저소득 한부모가정 세대주 80명
- 지원 내용 | 건강검진비 15만원 지원(의료기관에서 시청으로 의료비 청구)
- 지원상한액 | 저소득 한부모가정에 안내문 발송, 안내문에 기재된 번호로 문자신청

장애인활동지원 24시간 지원

군포시 사회복지과(031-390-0377)

- 지원 대상 | 국비/도비 활동지원서비스 이용대상자 중 국비 및 도비 지원을 받음에도 불구하고 공백이 발생하는 최중증 장애인
- 지원 기준 | 활동지원 인정점수 400점이상+독거,취약가구+와상+호흡기착용(상시,수시) 또는 인정점수 433점이상+독거,취약가구+와상에 해당하는 장애인에게 활동지원 서비스 지원
- 지원 내용 | 1인당 월 최대 330시간 지원
- 신청 방법 | 관할 행정복지센터 방문 신청

보훈명예 수당 지원

군포시 복지정책과(031-390-0212)

- 지원 대상 | 국가보훈대상자, 수권받지 못한 참전유공자의 배우자
- 지원 내용 | 1인당 월13만원 지원(계좌이체)
- 신청 방법 | 관할 동행정복지센터 방문 신청
- 구비 서류 | 보훈명예수당 지급신청서, 국가유공자증, 가족관계증명서, 통장사본 등

독립유공자 및 유족 위로금

군포시 복지정책과(031-390-0212)

- 지원 대상 | 군포시에 주소를 둔 독립유공자 및 유족 중 1인
- 지원 내용 | 연 2회(3월, 8월)
  - 독립유공자: 20만원
  - 독립유공자의 유족: 10만원
- 신청 방법 | 별도신청없음(보훈처 등록 명단 활용)

memo

2023ㄱㅋㅇㄱㅣㄷㅗㅂㅗㄱㅈㅣㅅㅓㅂㅣㅅㅡ_ㅂㅗㄴㅁㅜㄴ-ㅅㅣㄱㅜㄴ6ㅊㅏ.indd 86-87 2023. 6. 3. 오전 6:49

우리 동네
복지 서비스

함께하는 변화
미래도시 오산

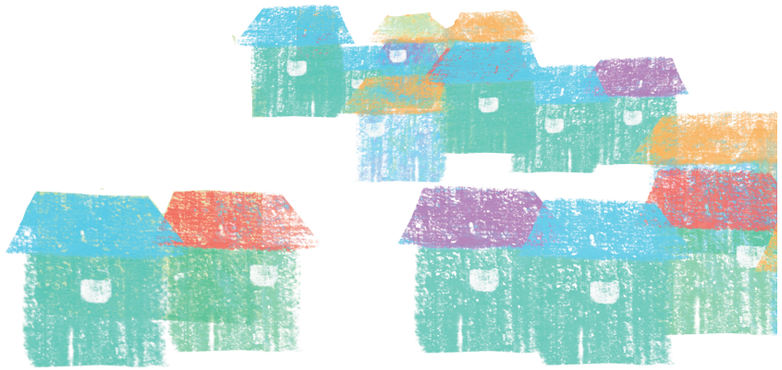

2023ㄱㅕㅇㄱㅣㄷㅗㅂㅗㄱㅈㅣㅅㅓㅂㅣㅅㅡ_ㅂㅗㄴㅁㅜㄴ-ㅅㅣㄱㅜㄴ6ㅊㅏ.indd 78-79 2023. 6. 3. 오전 6:49

보훈수당

오산시 희망복지과 (031-8036-7404)

- 지원 대상 | 관내 국가보훈대상자
- 지원 내용 | 만 75세 이상 110천원, 만 75세 미만 70천원 매월 지원
- 신청 방법 | 관할 주민센터 방문 신청

푸드뱅크

오산시 희망복지과 (031-8024-9832)

- 지원 대상 | 관내 저소득 취약계층
- 지원 내용 | 식품 등을 기부받아 저소득계층에 재분배하여 나눔 문화 확산에 이바지
- 신청 방법 | 관할 주민센터 방문 신청

중증장애인 택시요금 할인지원

오산시 노인장애인과 (031-8036-7459)

- 지원 대상 | 오산시 등록장애인 중 장애정도가 심한 장애인(시설 제외)
- 지원 내용 | 관내택시 이용 요금의 60%지원(1인 최대 월 5만원 한도)
- 신청 방법 | 오산 시금고(농협)에 신청

함께 자람센터 운영

오산시 아동청소년과 (031-8036-7889)

- 지원 대상 | 초등학생 중 돌봄이 필요한 아동(소득수준 무관)
- 지원 내용 | 아침, 방학중 틈새시간을 활용하여 숙제지도, 간식제공, 놀이활동, 특별활동 등 지원
- 신청 방법 | 이용 희망하는 아동 이메일 접수
- 운영 장소 | - 아침돌봄 : 오산고현초, 오산원당초, 오산세미초
  - 방학돌봄 : 죽미마을10단지, 오산대역엘크루

청년면접 합격 응원세트

오산시 아동청소년과 (031-8036-7894)

- 지원 대상 | 만19세~39세 오산시 구직 청년
- 지원 내용 | 면접정장 대여, 교재비, 이력서 사진촬영, 헤어메이크업 비용 지원
- 신청 방법 | 일자리지원사업 통합접수시스템(apply.jobaba.net)

출산장려금

오산시 가족보육과 (031-8036-7487)

- 지원 대상 | 부 또는 모가 오산시에 6개월 이상 주소를 두고 출생신고를 한 경우(2023년 1월 1일 출생아부터 지원)
- 지원 내용 | 첫째아 20만원, 둘째아 50만원, 셋째아 300만원, 넷째아이상 300만원 (지원금액 상향)
- 신청 방법 | 관할 주민센터 방문 신청

임산부 출산 축하용품 지원

오산시 가족보육과 (031-8036-7487)

- 지원 대상 | 부 또는 모가 오산시에 6개월이상 주소를 두고 출생신고를 한 경우
- 지원 내용 | 지역화폐(오색전) 10만원 지급
- 신청 방법 | 관할 주민센터 방문 신청

아픈아이119 돌봄지원서비스

오산시가족보육과(031-8036-7487)

- 지원 대상 | 오산시 관내 어린이집·유치원·초등학교에 재원·재학 중이며, 법적 전염성 질병 및 유행성질병에 감염되어 등원·등교가 어려운 만 12세 이하 아동 (방학기간에는 이용불가)
- 지원 내용 | 아동의 병원 이용 동행 및 재가 돌봄 서비스 제공 (입원아동 돌봄 불가)
- 신청 방법 | 오산시가족센터 전화(031-378-9765,9769) 팩스(031-375-7557, 378-9767) 방문 신청

저소득 성인여성 위생용품 지원

오산시 가족보육과 (031-8036-7484)

- 지원 대상 | 만25세 ~ 만 49세 성인 여성 중 사회보장급여 수급자
- 지원 내용 | 신청자에게 6개월분 현물(생리대) 연 2회 발송(분기별 신청)
- 신청 방법 | 관할 행정복지센터 방문 신청

2023ㄱㅕㅇㄱㅣㄷㅗㅂㅗㄱㅈㅣㅅㅓㅂㅣㅅㅡ_ㅂㅗㄴㅁㅜㄴ-ㅅㅣㄱㅗㄴ6ㅊㅏ.indd 80-81 2023. 6. 3. 오전 6:49

저소득 한부모가정 연료비 지원

오산시 가족보육과 (031-8036-7488)

- 지원 대상 | 관내 저소득 한부모가정
- 지원 내용 | 한부모 가구주에게 연료비 10만원 현금 지원(연1회)
- 신청 방법 | 별도 신청 없음

저소득 한부모가정 아동발달 계좌 지원

오산시 가족보육과 (031-8036-7488)

- 지원 대상 | 관내 저소득 한부모가정 자녀
  (만 15세 이하 신청, 만 18세까지 지원)
- 지원 내용 | 계좌 가입자가 월 3만원 이상 입금 시 시 매칭금 3만원 지원
- 신청 방법 | 관할 행정복지센터 방문 신청

저소득 한부모가정 대학입학금 지원

오산시 가족보육과 (031-8036-7488)

- 지원 대상 | 내 저소득 한부모가정 자녀 중 대학입학자
- 지원 내용 | 학생 1인당 100만원 이내 본인부담금 지원
- 신청 방법 | 관할 행정복지센터 방문 신청

저소득 한부모가정 체험학습비 지원

오산시 가족보육과 (031-8036-7488)

- 지원 대상 | 관내 저소득 한부모가정 초·중·고등학생
- 지원 내용 | 학생 1인당 3만원 현금 지원(연 1회)
- 신청 방법 | 별도 신청 없음

저소득 한부모가족 안경구입비 지원

오산시 가족보육과 (031-8036-7488)

- 지원 대상 | 관내 저소득 한부모가정 초·중·고등학생
- 지원 내용 | 학생 1인당 5만원 이내 안경구입비 본인부담금 지원(연 1회)
- 신청 방법 | 할 행정복지센터 방문 신청

다자녀가정 초등학교 입학축하금 지원

오산시 가족보육과 (031-8036-7488)

- 지원 대상 | 관내 다자녀가정(셋째아 이상) 중 초등학교 입학생
- 지원 내용 | 학생 1인당 10만원 현금 지원
- 신청 방법 | 관할 행정복지센터 방문 신청

어린이집 입학준비금(현장학습비 등) 지원

오산시 가족보육과 (031-8036-7503)

- 지원 대상 | 법정 저소득층 어린이집 이용 아동
- 지원 내용 | 입학준비금(신입 10만원, 재원 5만원), 현장학습비 104천원(분기) ,
  특별활동비 68천원(월)
- 신청 방법 | 어린이집 방문접수

임산부 엽산제·철분제 지원

오산시 건강증진과 (031-8036-6620)

- 지원 대상 | 관내 임산부
- 지원 내용 | 엽산제 지원(임신 12주까지)
  철분제 지원(임신 20주~출산 후 2개월까지)
- 신청 방법 | 관할 주민센터, 보건소 방문 신청 혹은 정부24 온라인 신청

청년인턴 및 대학생 일자리사업

오산시 일자리정책과 (031-8036-7593)

- 지원 대상 | - 청년인턴사업 : 관내 만 18세~34세 미취업 청년
  - 대학생일자리(주말·방학) : 관내 만 18세~29세 대학생
- 지원 내용 | 공공부문에서의 일경험을 통한 경력형성과 경제적 안정도모
- 신청 방법 | 잡아바어플라이(apply.jobaba.net) 온라인 신청

오산 홍익일자리사업

오산시 일자리정책과 (031-8036-7594)

- 지원 대상 | 만18세~75세 미만 취업취약계층
- 지원 내용 | 저소득층 및 장기실직자 등에게 공공일자리제공, 생계안정 도모
- 신청 방법 | 오산시일자리센터 방문접수(오산고용복지플러스센터 3층)

2023ㄱㅕㅇㄱㅣㄷㅗㅂㅗㄱㅈㅣㅅㅓㅂㅣㅅ_ㅂㅗㄴㅁㅜㄴ-ㅅㅣㄱㅗㄴ6ㅊㅏ.indd 82-83 2023. 6. 3. 오전 6:49

우리 동네
복지 서비스

아름다운 변화 양주

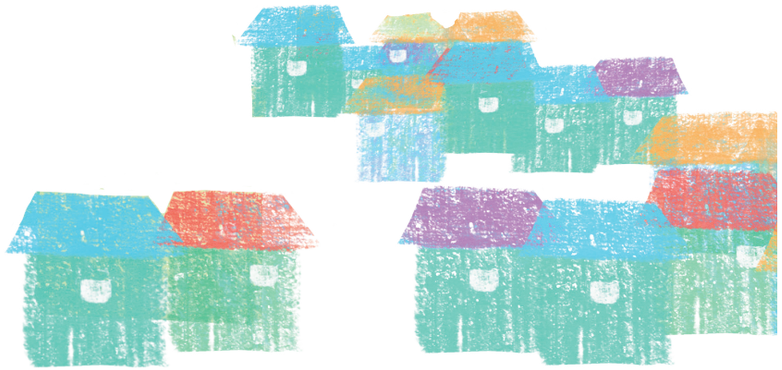

2023ㄱㅕㅇㄱㅣㄷㅗㅂㅗㄱㅈㅣㅅㅓㅂㅣㅅㅡ_ㅂㅗㄴㅁㅜㄴ-ㅅㅣㄱㅜㄴ6ㅊㅏ.indd 78-79 2023. 6. 3. 오전 6:49

AI 디지털케어 서비스

양주시 사회복지과 (031-8082-5711)

- 지원 대상 | 만65세 이상 어르신 100명
- 지원 내용 | 반려로봇 배부, 모니터링을 통한 노인돌봄서비스
- 대상 선정 | 노인맞춤돌봄서비스 수행기관에서 반려로봇이 필요하다고 인정하는 서비스 대상자 추천

명절맞이 생필품비 지원사업

양주시 복지지원과 (031-8082-5764)

- 지원 대상 | 기초생계·의료급여 수급자 중 재가 중증장애인 가구
- 지원 내용 | 가구별, 생필품비 100천원 지급 (설날 : 50천원, 추석 : 50천원)
- 신청 방법 | 별도의 신청절차 없음

기초생활수급자 특기교육비 지원

양주시 복지지원과 (031-8082-5764)

- 지원 대상 | 관내 거주하는 기초생계 · 의료 · 주거급여 수급자 본인 및 자녀
- 지원 내용 | 기술(기능)자격취득, 학습보조교육, 어학능력개발교육 예·체능 등의 교육비 지원
- 신청 방법 | 모집공고(12월) → 관할 주민센터 방문 신청 → 선발

장애인가정 출산비용 지원

양주시 복지지원과 (031-8082-5732)

- 지원 대상 | 신생아의 출생일을 기준으로 신생아의 부모가 모두 양주시에 주민등록을 두고 신생아의 부 또는 모가 6개월 이상 양주시에 계속 거주한 장애인 가정
- 지원 내용 | 출산비용 지원
  (장애의 정도가 심한 장애인 1,500천원/장애의 정도가 심하지 않은 장애인 700천원)
- 신청 방법 | 신생아의 출생일로부터 1년 이내 관할 행정복지센터 방문 신청

배회감지기 보급 사업

양주시 복지지원과 (031-8082-5731)

- 지원 대상 | 만18세 미만의 기초생활(생계,의료)수급발달장애인
- 지원 내용 | GPS위치알리미 배부
- 신청 방법 | 관할 행정복지센터 방문 신청

장애인활동지원 시추가 지원

양주시 복지지원과 (031-8082-5732)

- 지원 대상 | 만 6세~만 65세 미만의 장애인활동지원 국비 이용 대상자
- 지원 내용 | 기본) 국비 지원 구간에 따른 10% 추가 지원
  추가1) 기능제한 점수 및 가구환경 별 차등 지원
  추가2) 최중증(독거·와상)장애인의 경우 도 추가지원 시간과 별도로 90시간 이내 지원
- 신청 방법 | 관할 행정복지센터 방문 신청

장애인 이동용보조기기 수리센터 운영

양주시 복지지원과 (031-8082-5734)

- 지원 대상 | 관내 등록장애인
- 지원 내용 | 보조기기 수리비용 지원
  (수급자 및 차상위 : 연간20만원 이내, 일반 : 연간 10만원 이내)
- 신청 방법 | 관할 행정복지센터 방문 신청

저소득 한부모가족 중학생 부교재비 지원

양주시 가족보육과 (031-8082-5804)

- 지원 대상 | 법정 저소득 한부모가족(중위소득 60% 이하) 중학교 재학생
- 지원 내용 | 반기별(3월, 9월) 70,000원 지급(연 140,000원)
- 신청 방법 | 해당없음(급여자격 충족 시 자동 지급)

출산축하금 지원

양주시 가족보육과 (031-8082-5832)

- 지원 대상 | 출생일 기준 전·후 90일 이상 양주시에 주소를 두고 출생신고한 아동
- 지원 내용 | 넷째자녀 300만원(3회 분할), 다섯째자녀 이상 800만원(4회 분할)
- 신청 방법 | 관할 행정복지센터 방문 신청

출생아 종량제 규격봉투 지원

양주시 청소행정과 (031-8082-6903)

- 지원 대상 | 양주시 출생아
- 지원 내용 | 1인당 1회 1,000리터(20리터/50매) 종량제 규격봉투 지원
- 신청 방법 | 읍면동 행정복지센터 등 출생신고 시 지급

2023ㄱㅋㅇㄱㅣㄷㅗㅂㅗㄱㅈㅣㅅㅓㅂㅣㅅ_ㅂㅗㄴㅁㅜㄴ-ㅅㅣㄱㅜㄴ6ㅊㅏ.indd 80-81 2023. 6. 3. 오전 6:49

고령운전자운전면허 자진반납 지원

양주시 대중교통과 (031-8082-6602)

- 지원 대상 | 만 65세 이상 고령 운전자 중 운전면허 자진 반납자
- 지원 내용 | 지역화폐 10만원 (만 75세 이상 반납자 20만원 지급)
- 신청 방법 | 운전면허 소지자가 경찰서, 주소지 행정복지센터에 면허증 반납 및 지원신청

양주시 교통약자 이동지원 서비스

양주시 대중교통과 (031-8082-6602)

- 지원 대상 | 장애의 정도가 심한 장애인 중 보행상 장애인, 65세 이상으로 대중교통 이용이 어려운 사람, 임산부
- 지원 내용 | 교통약자를 대상으로 교통약자 이동지원 차량 운행
- 신청 방법 | 양주도시공사 교통약자이동지원센터에 서류 제출 및 등록 후 이용 (양주도시공사 교통약자이동지원센터 : 031-861-9977

청소년 교통비 지원

양주시 대중교통과 (031-8082-6629)

- 지원 대상 | 청소년(만 13세 ~ 만 17세)
- 지원 내용 | 청소년의 교통비 실사용액 일부를 지역화폐로 환급
- 신청 방법 | 경기교통공사 사이트 접속하여 교통카드 및 지역화폐 등록 후 지원금 신청 (경기교통공사 청소년 교통비 지원문의 : 1577-8459)

취약계층 인플루엔자 (독감) 예방접종 지원

양주시 감염병관리과 (031-8082-4680)

- 지원 대상 | 관내에 주민등록을 둔 만 19세~64세 기초생활수급자, 장애인, 국가유공자
- 지원 내용 | 인플루엔자 4가 백신 1회 접종
- 구비 서류 | 신분증, 1개월 이내 주민등록등본(신분증에 양주시 안 적혀져 있는 경우), 대상자임을 확인할 수 있는 서류
- 신청 방법 | 인플루엔자(독감) 예방접종 시기에 사전 예약 후 구비 서류 지참하여 방문

memo

2023ㄱㅕㅇㄱㅣㄷㅗㅂㅗㄱㅈㅣㅅㅓㅂㅣㅅㅡ_ㅂㅗㄴㅁㅜㄴ-ㅅㅣㄱㅜㄴ6ㅊㅏ.indd 82-83 2023. 6. 3. 오전 6:49

우리 동네
복지 서비스

A·R·T
이천시
Icheon

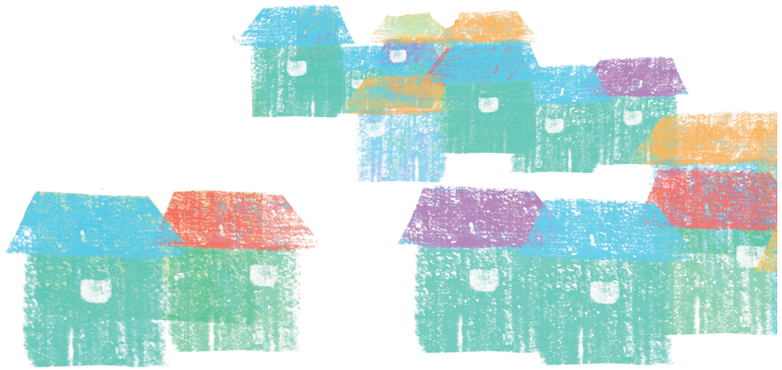

2023ㄱㅕㅇㄱㅣㄷㅗㅂㅗㄱㅈㅣㅅㅓㅂㅣㅅㅡ_ㅂㅗㄴㅁㅜㄴ-ㅅㅣㄱㅜㄴ6ㅊㅏ.indd 78-79 2023. 6. 3. 오전 6:49

건강검진비 지원

이천시 복지정책과(031-645-3505)

- 지원 대상 | 이천시사회복지시설 종사자(출생년도 기준 격년 지원)
- 지원 내용 | 건강검진비 1인 20만원 지원
- 신청 방법 | 지정 의료기관 방문

학습동아리 지원

이천시 복지정책과(031-645-3505)

- 지원 대상 | 이천시사회복지시설 종사자
- 지원 내용 | 소규모 학습동아리 구성 · 운영 지원
- 신청 방법 | 이천시 복지정책과

심리상담 지원

이천시 복지정책과(031-645-3505)

- 지원 대상 | 이천시사회복지시설 종사자
- 지원 내용 | 폭력 및 폭언 피해 종사자의 심리상담서비스 비용지원
  (1인당 최대 7회 지원)
- 신청 방법 | 관할 행정복지센터 방문·전화 신청

사회복지 종사자 실무교육

이천시 복지정책과(031-645-3505)

- 지원 대상 | 이천시사회복지시설 종사자
- 지원 내용 | 홍보기초교육과 디지털 역량강화교육 지원
- 신청 방법 | 이천시사회복지사협회(031-631-0190)

사회복지사 역량강화 지원 사업

이천시 복지정책과(031-645-3505)

- 지원 대상 | 이천시사회복지시설 종사자
- 지원 내용 | 사회복지시설 종사자 간 네트워크 형성 및 정보교류를 위한 워크숍 지원
- 신청 방법 | 이천시사회복지사협회(031-631-0190)

장수수당

이천시 노인장애인과 (031-645-3554)

- 지원 대상 | 이천시 1년 이상 거주, 만90세 이상 기초연금 미수급자
- 지원 내용 | 장수수당 월 4만원 지급(계좌입금)
- 신청 방법 | 관할 읍면동행정복지센터 방문 신청

저소득 어르신 틀니 임플란트 지원

이천시 노인장애인과 (031-645-3554)

- 지원 대상 | 만65세 이상 의료급여 및 차상위본인부담경감 대상자
  (신청일 기준 이천시 1년 이상 거주)
- 지원 내용 | 부분틀니(지대치2개), 완전틀니, 임플란트(2대)
  본인부담금 지원
- 신청 방법 | 시술 완료일로부터 60일 이내에 관할 읍·면·동
  행정복지센터 방문신청

장애인 휠체어 수리비지원

이천시 노인장애인과 (031-645-3564)

- 지원 대상 | 이천시 6개월 이상 거주 장애인
- 지원 내용 | 휠체어 또는 전동스쿠터 배터리, 타이어, 감속기어박스 등 수리비용
  (차상위계층이하 : 30만원, 일반장애인 : 20만원)
- 신청 방법 | 관할 읍·면·동 행정복지센터 방문신청

행복장애 수당

이천시 노인장애인과 (031-645-3562)

- 지원 대상 | 만18세 이상의 등록 장애인 중 장애인연금법상 중증장애인이
  아닌 국민기초생활보장수급자 및 차상위계층
- 지원 내용 | 행복장애수당 월 2만원 추가 지급
- 선정방법 | 재가 경증 장애수당 지급 대상자

소규모사업장경사로 설치 지원

이천시 노인장애인과 (031-645-3562)

- 지원 대상 | 출입구 단차가 있는 300㎡미만의 소규모 영업장 (2022.5.1.이전)
- 지원 내용 | 고정형 경사로 또는 이동형 경사로 설치
- 신청 방법 | (사)경기도지체장애인협회 이천시지회 접수(031-635-1359)
  (☎ 031-635-1359)

2023ㄱㅋㅇㄱㅣㄷㅗㅂㅗㄱㅈㅣㅅㅓㅂㅣㅅㅡ_ㅂㅗㄴㅁㅜㄴ-ㅅㅣㄱㅜㄴ6ㅊㅏ.indd 80-81 2023. 6. 3. 오전 6:49

화장 장려금 지원

이천시 노인장애인과 (031-645-3559)

- 지원 대상 | 관내 주민등록이 되어 있는 사망자를 화장 한 유족(사망 화장)
  관내 있는 분묘를 개장하여 화장을 한 유족(개장 화장)
- 지원 내용 | 사망화장 - 실제 화장비용의 최대 60만원 지급
  개장화장 - 1구당 실제 화장비용의 최대 30만원 지급
- 신청 방법 | 관할(사망자 주소지) 주민센터 방문 신청
  (화장일로부터 90일이내 신청)

저소득 한부모 가정 방과 후 교육비 지원

이천시 여성보육과(031-645-3605)

- 지원 대상 | 저소득 한부모가족 중 초·중·고등학교에 재학 중인 자녀
- 지원 내용 | 아동 당 매월 100,000원 내 실비 지원
- 신청 방법 | 주소지 관할 행정복지센터(읍·면·동 주민센터) 방문 신청
  ※ 매월 1~5일까지 신청서 및 관련 서류 제출
- 구비서류 | 청구서, 학원비 납부 영수증, 학원 출석부(2/3이상 출석)

안저검사비 지원

이천시보건소 건강증진과 (031-644-4055)

- 지원 대상 | 이천시 주민으로 고혈압, 당뇨병 질환자
  - 이천시 고혈압 및 당뇨병 질환자 합병증을 조기 발견하고, 안(眼)질환 합병증에 대한 의료비 부담을 경감
- 지원 내용 | 안저검사비(1만5천원) 쿠폰 지원
- 신청 방법 | 대상자에게 안저검사 의뢰서(쿠폰) 발급
  ※ 관내 안과의원(협약한 5개소)에서 쿠폰으로 안저검사 실시
- 구비서류 | 안저검사 의뢰서

저소득층대상 전립선암 검진 지원

이천시 건강증진과 (031-644-4054)

- 지원 대상 | 이천시민(남성)이면서 만50세 이상의 의료급여수급권자 및 건강보험 하위 50% (보험료 기준)
- 지원 내용 | 혈액검사(PSA)로 전립선암 검진
- 신청 방법 | 신분증 지참 후 경기도의료원 이천병원 및 이천엘리야병원 방문하여 검진실시

저소득층대상 대장암검진 용기 지원

이천시 건강증진과 (031-644-4054)

- 지원 대상 | 이천시민이면서 만50세 이상의 의료급여수급권자 및 건강보험 하위 50% (보험료 기준)
- 지원 내용 | 국가암검진 항목인 대장암 검진 시 필요한 대장암검진용기를 지원
- 신청 방법 | ① 관내 건강검진기관 사전 예약
  ② 신분증 지참 후 해당병원 방문 및 검진 실시

산모·신생아 건강관리 본인부담금 지원

이천시보건소 건강증진과(031-644-4081)

- 지원 대상 | 신생아의 출생일을 기준으로 1년 전부터 신청일 현재까지 계속하여 이천시에 주민등록을 두고 실제 거주하고 있는 산모
  - 결혼이민자로서 대한민국 국민과 혼인관계에 있는 산모 중 신생아의 출생일을 기준으로 6개월 전부터 신청일 현재까지 계속해서 이천시에 주민등록 또는 외국인 등록을 두고 실제 거주하고 있는 산모
- 지원 내용 | 산모·신생아 건강관리 서비스 비용 중 본인부담금 90% 지원
  ※ 서비스 기간 '단축형', '표준형'에 한하며, 출산일로부터 60일 이내로 받아야 함
- 신청 방법 | 서비스 종료 후 60일 이내 보건소 방문신청
- 구비서류 | 신분증, 산모 주민등록 초본, 본인부담금 납부영수증, 본인통장사본
  ※ 외국인의 경우 외국인등록 사실증명 등 거주기간을 확인할 수 있는 서류 지참 필수

이천시 난임시술비 지원

이천시보건소 건강증진과(031-644-4082)

- 지원 대상 | 소득 및 연령 상관없이 이천시에 6개월 이상 주민등록이 되어있는 난임 부부 (법률혼,사실혼 지원)
- 지원 내용 | 일부 및 전액 본인부담금의 90%와 일부 비급여를 횟수 당 지원
  ※신선배아110만원, 동결배아 50만원, 인공수정 30만원
- 신청 방법 | 이천시보건소 방문신청
- 구비서류 | 1. 필수서류 : 난임진단서, 부부 각각의 신분증
  2. 해당자 서류 : 휴직증빙서류(휴직기간, 전월월급, 유/무급기재), 사업자등록증, 가족관계증명서, 외국인 등록 사실증명(최근2년)

2023ㄱㅕㅇㄱㅣㄷㅗㅂㅗㄱㅈㅣㅅㅓㅂㅣㅅㅡ_ㅂㅗㄴㅁㅜㄴ-ㅅㅣㄱㅜㄴ6ㅊㅏ.indd 82-83 2023. 6. 3. 오전 6:49

이천시 출산축하금 지원

이천시 건강증진과 (031-645-3375)

- 지원 대상 | 부 또는 모가 출산일 기준으로 출산 전 6개월 또는 출산 후 1년 이상 이천시에 주민등록을 두고 실제 거주
- 지원 내용 | 첫째아 1백만원, 둘째아 2백만원, 셋째아 3백만원, 넷째이상 500만원 지원
- 신청 방법 | 관할 행정복지센터에 방문신청(출생신고 시)
- 구비서류 | 신분증, 신청서, 통장사본, 등본(필요시 가족관계증명서)

이천시 다자녀가정 양육비 지원

이천시 건강증진과 (031-645-3375)

- 지원 대상 | 관내 13개월~ 만6세(84개월)의 셋째 이후 자녀를 양육하고 있는 가정
- 지원 내용 | 다자녀 가정 양육 가정에 월 5만원 지원(13개월~84개월)
  ※ 신청한 달 다음 달부터 지원되며 소급지원 불가
- 신청 방법 | 첫돌이 속한 달에 통장 지참, 관할 행정복지센터에 방문신청
- 구비서류 | 지원신청서, 신분증, 예금통장사본, 등본 (필요시가족관계증명서)

취약계층 인플루엔자 예방접종

이천시 감염병관리과(031-645-3431)

- 지원 대상 | 만14세~만64세 이천시민 중 기초생활수급자,국가유공자,만성질환자, 장애인
- 지원 내용 | 11월~12월 중 무료 인플루엔자 접종
- 신청 방법 | 이천시보건소 예방접종팀 방문 접종
- 구비서류 | 신분증,증빙서류(기초생활수급자증명서,국가유공자증,처방전,복지카드 등)

memo

2023ㄱㅕㅇㄱㅣㄷㅗㅂㅗㄱㅈㅣㅅㅓㅂㅣㅅㅡ_ㅂㅗㄴㅁㅜㄴ-ㅅㅣㄱㅜㄴ6ㅊㅏ.indd 84-85 2023. 6. 3. 오전 6:49

우리 동네
복지 서비스

즐거운 변화, 더 행복한
주례시

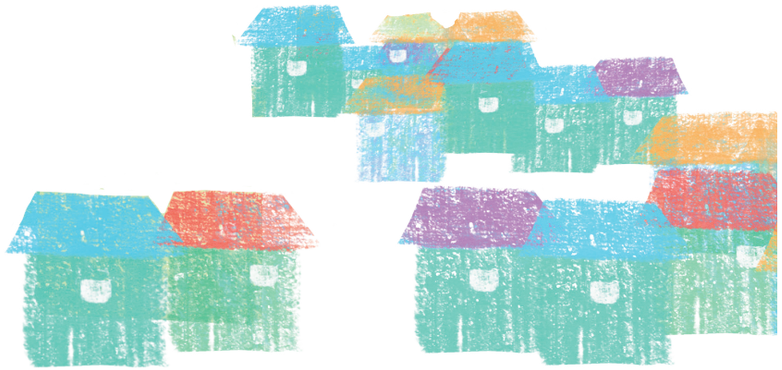

2023ㄱㅕㅇㄱㅣㄷㅗㅂㅗㄱㅈㅣㅅㅓㅂㅣㅅㅡ_ㅂㅗㄴㅁㅜㄴ-ㅅㅣㄱㅜㄴ6ㅊㅏ.indd 78-79 2023. 6. 3. 오전 6:49

1인가구 간병비 지원

구리시 복지정책과 (031-550-2215)

- 지원 대상 | 구리시에 주소를 둔 1인 가구(기준 중위소득 90%이하)
- 지원 내용 | 2차 의료기관 이상에 입원해 간병업체(협회)를 통해 간병서비스를 받은 경우 1일 간병비 최대 100,000원의 70%지원(연간 3일 이내)
- 신청 방법 | 관할 행정복지센터 방문 신청

국가유공자 사망위로금 지급

구리시 복지정책과 (031-550-2219)

- 지원 대상 | 구리시 거주 국가유공자 유족
- 지원 내용 | 구리시 거주 국가유공자 본인 사망 시 50만 원 지급
- 신청 방법 | 관할 행정복지센터 방문 신청

보훈명예수당 지급

구리시 복지정책과 (031-550-2219)

- 지원 대상 | 구리시 거주 국가유공자 중 신청자
- 지원 내용 | 월 20만원, 매월 20일 지급
- 신청 방법 | 관할 행정복지센터 방문 신청

참전유공자 배우자 복지수당 지급

구리시 복지정책과 (031-550-2219)

- 지원 대상 | 사망한 참전 유공자 배우자 중 구리시 거주 신청자
- 지원 내용 | 월 10만원, 매월 20일 지급
- 신청 방법 | 관할 행정복지센터 방문 신청

차상위계층 보험료 지원

구리시 복지정책과 (031-550-2217)

- 지원 대상 | 차상위계층 및 한부모가정
- 지원 내용 | 국민건강보험료와 장기요양보험료 지원
- 신청 방법 | 국민건강보험공단을 통한 지원

성인발달장애인 바우처 지원

구리시 노인장애인복지과 (031-550-8384)

- 지원 대상 | 관내 만 18세 이상 발달장애인
- 지원 내용 | 월 210천원 안에서 발달재활 서비스 제공 금액 차등 지원 (일반 : 150천원, 차상위 : 180천원, 수급자 : 210천원)
- 지원 제외 | 발달재활서비스, 우리아이심리지원, 교육청바우처, 주간활동서비스 이용자 및 거주 시설 입소자
- 신청 방법 | 관할 행정복지센터 방문 신청

어르신 정기 영화 상영

구리시 노인장애인복지과 (031-550-2962)

- 지원 대상 | 구리시 거주 만 65세 이상 어르신
- 지원 내용 | 노인 여가 프로그램 운영(월 2회 무료 영화상영)
- 신청 방법 | 관내 만65세 이상 노인 누구나 사용 가능

장수노인 생일축하금 지급

구리시 노인장애인복지과 (031-550-2269)

- 지원 대상 | 구리시 1년 이상 거주하는 만 88세, 만 100세 노인
- 지원 내용 | 만 88세, 만 100세 되는 생일 월에 일회성생일축하금(200천원, 1,000천원) 지급
- 신청 방법 | 신청 불필요. 관할 행정복지센터에서 대상자 일괄 확인 후 지급

구리시 화장장려금 지원

구리시 노인장애인복지과 (031-550-2261)

- 지원 대상 | 사망일 현재 구리시에 주민등록이 되어있는 사람이 사망하여 화장의 방법으로 장례를 치른 연고자
- 지원 내용 | 일반(화장장 이용료의 50%) 차상위계층(화장장 이용료의 70%)
- 신청 기간 | 화장한 날로부터 60일 이내 신청
- 신청 방법 | 관할 행정복지센터 방문 신청

취약계층 노인 목욕비지원

구리시 노인장애인복지과 (031-550-2979)

- 지원 대상 | 구리시 거주하는 만65세 이상 생계·의료 수급자
- 지원 내용 | 월 9,000원 목욕권 지원
- 신청 방법 | 관할 행정복지센터

2023구리우리 도시복지국 사업비 사업_복지분야 도-시 구리6차.indd 80-81 2023. 6. 3. 오전 6:49

장애인가정 출산지원금 지급

구리시 노인장애인복지과 (031-550-8964)

- 지원 대상 | 구리시 거주 등록 장애인
- 지원 내용 | 심한 장애 : 100만 원
  심하지 않은 장애 : 70만 원
- 신청 방법 | 관할 행정복지센터 방문 신청

여성 위생용품 무료지급기 운영

구리시 여성가족과 (031-550-8303)

- 지원 대상 | 구리시민(여성)
- 지원 내용 | 여성 위생용품
- 설치 장소 | 구리시청소년수련관(4층), 구리시여성행복센터(행복동 1층),
  구리시곤충생태관(1층), 구리시인창도서관(2층),
  구리시토평도서관(1층)

어린이집 이용아동 입소료 지원

구리시 여성가족과(031-550-2881)

- 지원 대상 | 어린이집에 입소한 저소득층 및 다자녀 아동 등
- 지원 내용 | 입소료 10만 원 이내
- 신청 방법 | 어린이집 또는 관할 행정복지센터 방문 신청

가정위탁아동 능력개발비 지원

구리시 여성가족과 (031-550-8717)

- 지원 대상 | 가정위탁아동 중 초·중·고등학생
- 지원 내용 | 학원 및 학습지 수강료 월 10만 원 이내
- 신청 방법 | 관할 행정복지센터 방문 신청

다자녀가구 지원

구리시 여성가족과 (031-550-8717)

- 지원 대상 | 구리시에 주민등록을 두고 거주하는 세자녀 이상 가정
- 지원 내용 | 연1회 종량제봉투 20L(50매), 지역화폐(5만원 상당)
- 신청 방법 | 관할 동 행정복지센터 방문 신청

입양아동 입학축하금 지원

구리시 여성가족과 (031-550-8717)

- 지원 대상 | 입양아동 중 초·중·고등학교 신입생
- 지원 내용 | 축하금 지원(초등학생 : 20만 원 / 중·고등학생 : 50만 원)
- 신청 방법 | 시청 여성가족과 또는 관할 행정복지센터 방문 신청

무주택 신혼부부 전월세자금 대출이자

구리시 여성가족과 (031-550-8717)

- 지원 대상 | 구리시 소재 주택을 임차계약하고 금융권에서 주택 전월세자금 대출을 받은 무주택 신혼부부(대출금액 1억5천만원 이내)
- 지원 내용 | 주택 전월세자금 대출 잔액의 1%(가구당 연 최대 1백만원 이내)
  (당해 연도 예산 소진 시까지)
- 신청 방법 | 관할 행정복지센터 방문 신청

중·고등학교 신입생 체육복 구입비

구리시 평생학습과 (031-550-2714)

- 지원 대상 | 구리시 거주 중·고등학교 신입생(대안교육기관 포함)
- 지원 내용 | 학생 1인당 7만원 이내 체육복 구입비 지원
- 신청 방법 | 온라인 접수 또는 관할 행정복지센터 방문 신청

청년구직자 면접정장 대여사업

구리시 일자리경제과 (031-550-8323)

- 지원 대상 | 구리시 만 18~39세 이하 미취업 청년
- 지원 내용 | 청년구직활동 지원을 위한 면접정장 대여 서비스 제공
- 신청 방법 | 온라인 신청(https://apply.jobaba.net) → 적격여부 확인 후 쿠폰발행 →
  열린옷장 예약/대여 → 반납

2023구리우리 도움보고서 시리즈_복지분야-시리즈6차.indd 82-83 2023. 6. 3. 오전 6:49

독거어르신 디지털계량기 사업

구리시 수도과 (031-550-8555)

- 지원 대상 | 구리시 거주 기초수급 독거어르신 중 시에서 검침하는 수도계량기를 단독으로 사용하는 어르신
- 지원 내용 | 24시간 물사용량 체크하여 24시간 이상 수도 미사용시 안부여부 확인, 24시간 이상 물지속사용시 누수감지 통보
- 신청 방법 | 2023년 현재 130명 관리중

치매기초 선별검사

구리시 건강증진과 (031-550-8312)

- 지원 대상 | 치매로 진단받지 않은 모든 주민
- 지원 내용 | 지역사회 주민 대상으로 치매조기검진을 실시하여 치매 및 고위험 대상자를 조기에 발견·관리함
- 신청 방법 | 구리시 보건소 치매안심센터 전화상담 후 구리시 치매안심 센터 방문

임산부 등록관리

구리시 건강증진과 (031-550-8669)

- 지원 대상 | 구리시에 주민등록이 된 임신부
- 지원 내용 | 산전검사 지원, 엽산제 및 철분제 제공(산전검사는 임신준비중 여성도 지원가능)
- 신청 방법 | 보건소 등록 후 검사 실시 및 영양제 지급

산모신생아 건강관리 지원

구리시 건강증진과 (031-550-8669)

- 지원 대상 | 구리시에 주민등록 또는 외국인 등록된 모든 출산가정
- 지원 내용 | 전문교육을 받은 산모신생아 건강관리사가 출산가정을 방문하여 산모와 신생아를 돌봐주는 서비스 제공 비용 지원
- 신청 방법 | 출산예정일 40일 전부터 출산후 30일 이내 보건소 방문신청 또는 복지로(www.bokjiro.go.kr) 온라인신청

대상포진 예방접종

구리시 건강증과(031-550-2854)

- 지원 대상 | 65세 이상 기초생활수급자 및 차상위계층 어르신(구리시민)
- 지원 내용 | 대상포진 백신 예방접종 1회(접종완료자 제외)
- 신청 방법 | 보건소 또는 위탁의료기관 방문 접종

출산지원금 지원

구리시 건강증진과 (031-550-8668)

- 지원 대상 | 출산일 기준 현재 신생아와 함께 주민등록이 되어있는 보호자(부 또는 모)의 주민등록 주소지가 구리시이고 실제 거주하는 사람
- 지원 내용 | 첫째 50만원, 둘째 100만원, 셋째 200만원, 넷째 이상 300만원 (2023년 이전 출생아는 종전기준 적용, 개정규정은 '23.1.1. 이후 출생아부터 적용)
- 신청 방법 | 관할 행정복지센터(출생신고 시) 방문신청 또는 정부24(https://www.gov.kr/) 온라인 신청

유축기 대여 지원

구리시 건강증진과 (031-550-8653)

- 지원 대상 | 구리시에 주민등록 또는 외국인 등록이 된 모든 출산가정
- 지원 내용 | 관내 출산가정에 유축기 대여 단, 유축기 소모품은 이용자 개별 별도 구매)
- 신청 방법 | 출산예정일 30일 전부터 출산후 2개월 이내 전화예약 후 대여 날짜에 구리시 보건소 방문 수령

2023ㄱㅕㅇㄱㅣㄷㅗㅂㅗㄱㅈㅣㅅㅓㅂㅣㅅㅡ_ㅂㅗㄴㅁㅜㄴ-ㅅㅣㄱㅜㄴ6ㅊㅏ.indd 84-85 2023. 6. 3. 오전 6:49

우리 동네
복지 서비스

City of Masters
안성맞춤도시 안성

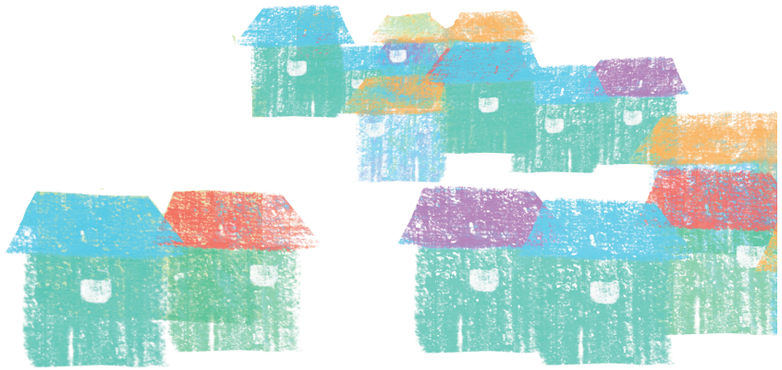

2023ㄱㅕㅇㄱㅣㄷㅗㅂㅗㄱㅈㅣㅅㅓㅂㅣㅅㅡ_ㅂㅗㄴㅁㅜㄴ-ㅅㅣㄱㅜㄴ6ㅊㅏ.indd 78-79 2023. 6. 3. 오전 6:49

국가보훈 대상자 수당 지원

안성시 복지정책과 (031-678-2192)

- 지원 대상 | 안성시에 선청일 현재 주민등록이 되어 있는 만 60세 이상의 국가보훈대상자 또는 참전유공자가 사망한 경우 그 배우자
- 지원 내용 | 보훈명예수당: 만 60세 이상 월 8만 원
  참전명예수당: 만 80세 이상 월 4만 원 / 만 80세 미만 월 2만 원
  사망한 참전유공자의 배우자 수당: 월 3만 원
  사망위로금: 15만 원(1회)
  명절위로금: 5만 원(설, 추석)
  호국보훈의 달 위로금: 5만 원(6월)
  독립유공명예수당: 10만 원(독립유공자 및 유족, 광복절 1회 지급)
- 신청 방법 | 방문 및 유선상담(예약필수)

법률홈닥터

안성시 복지정책과 (031-678-2172)

- 지원 대상 | 법률상담 및 지원이 필요하나, 경제적, 사회적으로 법률 서비스 접근이 어려운 취약계층
  (기초생활보장수급자, 장애인, 한부모가정, 북한이탈주민 등)
- 지원 내용 | 취약계층 무료 법률(상담, 교육, 법률문서 작성 등) 서비스 제공 및 찾아가는 현장복지상담 센터 합동운영
- 신청 방법 | 방문 및 유선상담
  (위치: 안성시청 본관3층 법률홈닥터 사무실 ☎ 031-678-2178)

취약계층 응급지원

안성시 복지정책과 (031-678-2171)

- 지원 대상 | 관내 저소득주민 중 위기상황에 처하여 지원이 필요한 가구
- 지원 내용 | 생계비, 의료비, 보철비, 장제비, 월세보증금, 집수리비, 검정고시 학습비, 기타 맞춤형 물품(서비스)
- 신청 방법 | 관할 행정복지센터

장애인가정 출산 지원

안성시 사회복지과 (031-678-2245)

- 지원 대상 | 신생아의 출생일을 기준으로 부모 모두가 안성시에 주민등록을 두고 6개월 전부터 계속 거주하고 있는 장애인 가정
- 지원 내용 | - 장애의 정도가 심한 장애인 : 200만 원
  - 장애의 정도가 심하지 않은 장애인 : 150만 원
  - 쌍생아 이상인 경우 지원금의 100분의 50을 가산하여 지원
- 신청 방법 | 관할 행정복지센터 방문 신청

장애인 이동지원 서비스

지체장애인협회 (031-675-0985), 장애인복지회 (031-647-8050), 시각장애인연합회 (031-672-3555), 안성시시설관리공단 (031-677-6655)

- 지원 대상 | 거동이 불편한 안성시 등록 장애인 및 이동약자
- 지원 내용 | - 지체장애인협회(보행장애가 있는 장애인 및 이동약자)
  - 장애인복지회(휠체어 및 전동휠체어 이용 장애정도 심한 장애인)
  - 시각장애인연합회(등록장애인)
  - 안성시시설관리공단(보행장애가 있는 장애 장애인 및 이동약자)
- 신청 방법 | 전화신청 및 예약

경로당 친환경 로컬푸드 부식지원

안성시 사회복지과 (031-678-2233)

- 지원 대상 | 관내 경로당
- 지원 내용 | 공공급식사업과 연계하여 친환경 로컬푸드 꾸러미를 각 경로당 규모(이용인원수)에 따라 차등 지원(매월 2회 배송)
- 신청 방법 | 관할 행정복지센터 방문 신청

국민건강보험료 및 노인장기요양보험료 지원

안성시 사회복지과 (031-678-2211)

- 지원 대상 | 관내 저소득가구(최저보험료 이하)세대 중 장애인복지법에 따른 장애인세대, 한부모가족 지원법에 따른 저소득 한부모 가정세대, 조손가정세대
- 지원 내용 | 부과된 국민건강보험료 및 노인장기요양보험료 지원
- 대상자 선정 | 국민건강보험공단에서 통보받은 최저보험료 이하의 대상자 중 안성시장이 적정성을 검토하여 결정

노인 목욕비 및 이·미용비 지원

안성시 사회복지과 (031-678-2235)

- 지원 대상 | 관내 70세 이상 노인
- 지원 내용 | 안성사랑카드(경기지역화폐) 가맹 목욕탕, 이·미용실에서 사용할 수 있는 연간 10만원의 정책발행금 지원
- 대상자 선정 | 주민등록등본상 주소지 관할 행정복지센터 방문 신청

2023ㄱㅋㅇㄱㅣㄷㅗㅂㅗㄱㅈㅣㅅㅓㅂㅣㅅㅡ_ㅂㅗㄴㅁㅜㄴ-ㅅㅣㄱㅜㄴ6ㅊㅏ.indd 80-81 2023. 6. 3. 오전 6:49

출산장려금 지원

안성시 가족여성과 (031-678-2275)

- 지원 대상 | 시에 출생등록 한 자녀순위가 둘째 이상인 출생아
- 지원 기준 | 보호자는 안성시에 출생등록일을 기준으로 108일 이전부터 시에 계속 거주 단, 보호자 거주기간 미충족 시 경과하였을 때 지원 가능
- 지원내용 | 1인당 100만 원 지역화폐 지원(일시금)
- 신청방법 | 출생등록일로부터 1년 이내 관할 행정복지센터 방문신청

출산축하선물(With안성) 지원

안성시 가족여성과 (031-678-2275)

- 지원 대상 | 안성시에 출생등록을 하는 모든 출생아
- 지원 내용 | 출산·육아 관련 용품 및 출생축하카드
- 신청 방법 | 출생등록일로부터 1개월 이내 관할 행정복지센터 방문 신청

가사돌봄 지원 사업

안성시 가족여성과 (031-678-2274)

- 지원 대상 | 중위소득 150% 이하, 만 12세 이하 자녀를 양육 중인 맞벌이·한부모 가정, 농업인 가정
  ※19대 고위험 임신질환으로 진단받은 임신부(소득 무관)
- 지원 내용 | 주1회 4시간 씩(월 4회) 청소 및 세탁 서비스 지원
- 이용요금 | 월 4만 원(고위험 임신부 무료)
- 지원체계 |

지원신청		대상자 접수		지원결정 및 통지		서비스 제공		사후관리
이용자	⇨	읍면동	⇨	안성시	⇨	안성시 건강가정·다문화가족지원센터	⇨	읍면동·제공기관

- 신청방법 | 관할 행정복지센터 방문

어린이집 입학준비금

안성시 가족여성과 (031-678-2267)

- 지원 대상 | 어린이집 입소일 기준으로 영유아가 안성시에 주민등록을 6개월 이상 두고 관내 어린이집에 최초 입소하는 영유아
- 지원 내용 | 생애 최초로 관내 어린이집 신규 입소 시 필요경비 (원복, 체육복, 모자, 가방, 수첩, 명찰, 전자태그 등)
- 지급 방식 | 지역화폐
- 신청 방법 | 관할 행정복지센터 방문 또는 정부24온라인 신청

안성시 육아종합지원센터

안성시 가족여성과 (031-678-2262)

- 지원 대상 | 6세 미만 취학 전 영유아 및 부모
- 지원 내용 | 육아정보 제공, 장난감대여, 부모대상 교육, 부모·자녀 체험 활동 등
- 신청 방법 | 안성시 육아종합지원센터(아양로72 행복주택 내) 방문 또는 안성시 육아종합지원센터 홈페이지 신청

학자금 대출이자 지원

안성시 교육청소년과 (031-678-6834)

- 지원 대상 | 공고일 기준 안성시에 주민등록을 둔 대학(원) 재학생 또는 휴학생 (경기도 대학생 학자금 대출이자 지원 대상자는 제외)
- 지원 내용 | 한국장학재단에서 대출받은 학자금의 이자 전액 지원
- 신청 방법 | 관할 행정복지센터 또는 시청(교육청소년과) 방문신청 우편제출 가능(경기 안성시 시청길 25, 교육청소년과)

유치원생 입학준비금 지원

안성시 교육청소년과 (031-678-6834)

- 지원 대상 | 유치원 입학일 기준으로 안성시에 주민등록을 두고 관내 유치원에 최초 입학하는 유치원생 (어린이집 입학준비금 등 다른 법령에 따라 지원금을 받은 경우 제외)
- 지원 내용 | 관내 유치원에 최초 입학하는 유치원생에게 지역화폐 10만원 지급
- 지급 방식 | 지역화폐
- 신청 방법 | 관할 주민센터 방문

2023ㄱㅕㅇㄱㅣㄷㅗㅂㅗㄱㅈㅣㅅㅓㅂㅣㅅㅡ_ㅂㅗㄴㅁㅜㄴ-ㅅㅣㄱㅜㄴ6ㅊㅏ.indd 82-83 2023. 6. 3. 오전 6:49

북스타트 책꾸러미 제공

안성시 도서관과(031-678-5312)

- 지원 대상 | 안성시에 주소를 둔 36개월 이내 영유아
- 지원 내용 | 그림책 2권과 구성품이 담긴 책꾸러미 제공
- 신청 방법 | 안성시 도서관 방문 및 택배 신청 (홈페이지),
  관할 주민센터 방문 (출생신고 시)

치매치료 관리비 지원 확대

안성시 지역보건과 (031-678-3008)

- 지원 대상 | 안성시치매안심센터 치매환자로 등록된 자로서 치매치료 관리비 지원을 받고자 하는 자
- 지원 내용 | 치매치료관리비 보험급여분(약제비+진료비) 중 본인부담금 지원
  (연36만원 상한 내 실비 지원)
- 신청 방법 | 안성시치매안심센터에 지원신청서를 구비서류와 함께 제출
  (방문, 우편, 팩스)

유축기 대여사업

안성시 지역보건과 (031-678-5913)

- 지원 대상 | 주민등록상 안성시에 주소를 둔 출산한 자
- 지원 내용 | 1달 유축기 무상대여
- 신청 방법 | 보건소, 공도건강생활지원센터 전화 예약 후 대여

신혼부부 및 임산부 산전검사

안성시 지역보건과 (031-678-5913)

- 지원 대상 | 주민등록상 안성시에 주소를 둔 신혼부부 및 임산부
- 지원 내용 | - 시 기
  신혼부부검사: 연 중
  산 전 검 사 : 임신초기(10주이내) 막달검사(임신33주~36주)
  - 내 용 : 무료검사(혈액검사 및 소변검사)
- 신청 방법 | 보건소, 공도건강생활지원센터 전화 예약 및 방문

임산부 등록 관리사업

안성시 지역보건과 (031-678-5913)

- 지원 대상 | 주민등록상 안성시에 주소를 둔 산모
- 지원 내용 | - 엽산제 제공: 임신전후 3개월분의 엽산제 지원
  - 철분제 제공: 임신16주 이후~ 분만 후 1개월까지
- 신청 방법 | 보건소, 공도건강생활지원센터 전화 예약 및 방문

산모·신생아건강관리 지원사업

안성시 지역보건과 (031-678-5913)

- 지원 대상 | 출산(예정)일 기준 6개월 전부터 신청일까지 안성시에 주민등록을 둔 산모 또는 외국인 등록을 둔 산모
  ※ 부부 모두 외국인인 경우 - 출산자(모)의 체류 자격이 거주(F2), 영주(F5),결혼이민(F6)인 경우에 한함
- 지원 내용 | 서비스 비용 중 서비스 기간'표준형'에 한하여 본인부담금 90% 지원
- 신청 방법 | 보건소, 공도건강생활지원센터 전화 예약 및 방문

2023ㄱㅋㅇㄱㅣㄷㅗㅂㅗㄱㅈㅣㅅㅓㅂㅣㅅ_ㅂㅗㄴㅁㅜㄴ-ㅅㅣㄱㅜㄴ6ㅊㅏ.indd 84-85 2023. 6. 3. 오전 6:49

우리 동네
복지 서비스

의왕시

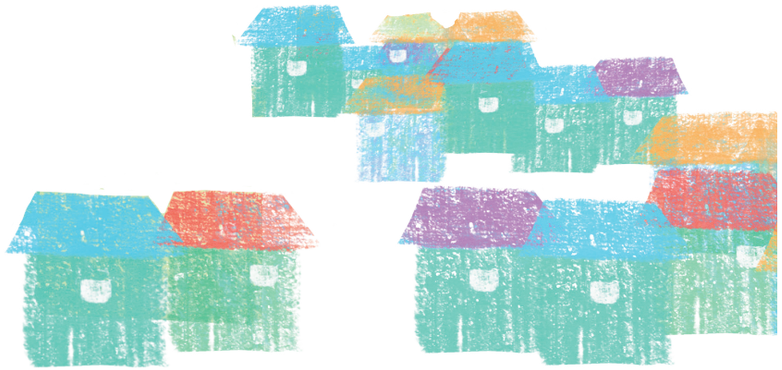

2023ㄱㅕㅇㄱㅣㄷㅗㅂㅗㄱㅈㅣㅅㅓㅂㅣㅅㅡ_ㅂㅗㄴㅁㅜㄴ-ㅅㅣㄱㅜㄴ6ㅊㅏ.indd 78-79 2023. 6. 3. 오전 6:49

유아 숲 체험

의왕시 가족아동과 (031-345-2282)

- 관련 기관 | 육아종합지원센터(031-455-1853~4)
- 지원 대상 | - 기관: 관내 유아교육기관 만 3~5세 학급
  - 개인: 관내 만 4~5세 유아
- 지원 내용 | 숲 체험 프로그램 제공(유아전문 숲 해설가 지도)
  - 기관: 4~11월 (총240회)
  - 개인: 4, 6, 9, 10월 (유아 16회)
- 신청 방법 | 의왕시육아종합지원센터 홈페이지 선착순 접수
  (http://uweducare.or.kr)

레지오 체험학습장

의왕시 가족아동과 (031-345-2282)

- 관련 기관 | 육아종합지원센터(031-455-1853~4)
- 지원 대상 | 18개월~취학 전 영유아 및 보호자, 관내·외 유아교육기관
- 지원 내용 | - 레지오체험학습장 프로그램 운영
- 신청 방법 | 의왕시육아종합지원센터 홈페이지 선착순 접수
  (http://uweducare.or.kr)

부모교육 인증제

의왕시 가족아동과 (031-345-2282)

- 관련 기관 | 육아종합지원센터(031-455-1853~4)
- 지원 대상 | 의왕시 거주 영유아 보호자(부모, 조부모 외)
- 지원 내용 | 부모교육 인증제를 통한 부모역량 강화
  - 부모교육 10시간 이수자에게 10,000원 쿠폰 발생
  - 장난감대여, 레지오체험학습장, 숲체험 등 센터사업에 사용 가능
- 신청 방법 | 의왕시육아종합지원센터 홈페이지 부모교육 신청
  (http://uweducare.or.kr)

의왕 레미다 센터

의왕시 가족아동과 (031-345-2282)

- 관련 기관 | 육아종합지원센터(031-455-1853~4)
- 지원 대상 | 관내 어린이집
- 지원 내용 | 관내 기업체 제조과정에서 발생된 가용자원(친환경)을 수거하여
  가공작업 후 어린이집 영유아의 학습자료로 무상 지원
- 신청 방법 | 의왕시육아종합지원센터 방문하여 자료(재료) 선정 및 신청서 작성

발달(행동) 지체 우려 아동 상담 및 치료 지원

의왕시 가족아동과 (031-345-2448)

- 관련 기관 | 육아종합지원센터(031-455-1853~4)
- 지원 대상 | 어린이집 재원아동(만 2세아, 10학급)
- 지원 내용 | 전문기관이 직접 어린이집 아동의 생활 행동 관찰 및 발달
  선별검사를 통해 발달(행동) 지체 우려 아동 조기 선별,
- 신청 방법 | 의왕시육아종합지원센터 공고를 통한 어린이집 신청

한부모가족자녀 지원 (학습장려수당)

의왕시 가족아동과 (031-345-2454)

- 지원 대상 | 한부모가족 복지급여 지급 기준의 자녀 중 중·고등학생 및
  학교 밖 청소년(해당자)
- 지원 내용 | 월 100,000원 지원(3~12월, 계좌입금)
- 신청 방법 | 관할 동 주민센터 방문 및 복지로 홈페이지 한부모가족 지원 신청

아픈아이 홈케어

의왕시 가족여성과 (031-345-2455)

- 지원 대상 | 취업 한부모,맞벌이 가정의 만3개월~만12세 이하 시설이용
  자녀 중 질병으로 등원이 어려운 아동
- 지원 내용 | 아이돌봄서비스 본인부담금 지원 (초과시 본인부담 이용)
  자녀당 1일 최대12시간, 연간 10일 이내
- 신청 방법 | 아이돌봄서비스홈페이지 가입->복지로 또는 주민센터 신청
  (중위소득150%이하 가정)->아이돌봄서비스 신청 및 이용->
  국민 행복카드 결제 ->증빙서류 제출

어린이집 영양플러스사업

의왕시 가족여성과 (031-345-2448)

- 지원 대상 | 평가제 A,B등급 또는 평가인증 유지 어린이집 재원 아동
- 지원 내용 | 평가받은 어린이집 재원아동에게 주 5회 우유 및 유제품 제공
  (우유 3회, 발효유 1회, 어린이치즈 1회)

국제 가족관계 번역서비스 지원

의왕시 민원지적과 (031-345-2322)

- 지원 대상 | 국제 가족관계 신고를 하고자 하는 의왕시민
- 지원 내용 | 국제 혼인, 출생 등 국제 가족관계 신 고 시 필요한 증빙서류
  (혼인증 서 및 출생증 명서 등)의 번역을 의왕시 건강가정·다문화가족지원센터와
  연계하여 무상으로 서비스 제공
- 신청 방법 | 전화(345-2322), 팩스(345-2339)

2023ㄱㅋㅇㄱㅣㄷㅗㅂㅗㄱㅈㅣㅅㅓㅂㅣㅅㅡ_ㅂㅗㄴㅁㅜㄴ-ㅅㅣㄱㅗㄴ6ㅊㅏ.indd 80-81 2023. 6. 3. 오전 6:49

장애인가정 출산지원금 지원

의왕시 노인장애인과 (031-345-2415)

- 지원 대상 | 신생아의 출산일을 기준으로 1년 전부터 지원신청일 현재 까지 계속하여 의왕시에 주민등록을 두고 있는 장애인 가정
- 지원 내용 | 장애의 정도가 심한 장애인: 100만 원 이내
  장애의 정도가 심하지 않은 장애인: 70만 원 이내
- 신청 방법 | 관할 행정복지센터 방문(출생신고 시) 또는
  온라인신청(보조금24 http://www.gov.kr)

다자녀가정 상하수도 요금 감면

의왕시 상하수과 (031-345-3607)

- 지원 대상 | 의왕시 동일 주소지로 된 세 자녀 이상 가정 중 19세 미만 자녀가 있는 세대
  ※2022년 기준, 2004년 이후 출생 자녀가 있는 세 자녀 이상의 가정
- 지원 내용 | 월 10톤 상하수도 요금 감면
- 신청 방법 | 관할 행정복지센터 방문 또는 아파트 관리사무소에 신청(등본지참)

한부모가정 상하수도 요금 감면

의왕시 상하수과 (031-345-3607)

- 지원 대상 | 한부모·조손 가정
- 지원 내용 | 월 10톤 하수도 요금 감면
- 신청 방법 | 관할 행정복지센터 방문

무료 법률 상담

기획예산담당관 의회법무팀 (031-345-2263)

- 지원 대상 | 의왕시민, 관내 사업체 근로자 등
- 지원 내용 | 법률: 가사(이혼), 민·형사,채무, 상속 등 각종 생활 법률
  세무: 양도소득세,상속세,증여세,소득세,부가가치세 등
- 운영시간 | 법률상담
  -매주 월요일 10시~12시, 매월 1,3주 수요일 14시~16시
  세무상담
  -매주 화요일 10시~12시
- 운영시간 | 사전예약(필수) 후 시청 방문상담 혹은 전화상담

의왕청년든든 신용회복 지원사업

의왕시 기업일자리과(031-345-2714)

- 지원 대상 | 만 19세~39세 의왕시 거주 청년 중 한국장학재단의 학자금대출 상환 장기연체로 신용유의자로 등록된 자
- 지원 내용 | 한국장학재단과 분할상환약정체결 시 필요한 초입금(채무액 10% 상당)
  (1인당 100만 원 내)
  ※채무액 최대 20년간 분납, 신용회복, 연체이자 감면
- 신청 방법 | 공고 시 방문 또는 e메일 신청

면접정장 무료대여 서비스 "의왕시 청년옷장"

의왕시 기업일자리과(031-345-2716)

- 지원 대상 | 면접을 앞둔 만 19세~39세 의왕시 거주 청년
- 지원 내용 | 면접정장 무료대여(1인 연 10회) 및 무료택배서비스 제공
- 신청 방법 | 관할 행정복지센터 방문(일자리상담사)

출생·입양 신고세대 종량제봉투 무상지급

의왕시 자원관리과 (031-345-2845)

- 지원 대상 | 부 또는 모가 의왕시에 주민등록을 두고 의왕시로 출생신고를 하거나 1년 미만 영아를 입양 신고한 세대
- 지원 내용 | 출생·입양 신고 시 동 행정복지센터에서 종량제봉투 1,200L 지급
- 신청 방법 | 관할 행정복지센터 방문(출생신고 시)

기초생활수급자·차상위계층 종량제봉투 무상지급

의왕시 자원관리과 (031-345-2845)

- 지원 대상 | 「국민기초생활 보장법」에 따른 수급자 및 그 밖에 준하는 자로서 시장이 정하는 자
- 지원 내용 | 가구당 매월 120리터 범위에서 지급, 1인 가구에 대해서는 매월 60리터 범위 내 지급
- 신청 방법 | 관할 행정복지센터 방문

2023ㄱㅕㅇㄱㅣㄷㅗㅂㅗㄱㅈㅣㅅㅓㅂㅣㅅㅡ_ㅂㅗㄴㅁㅜㄴ-ㅅㅣㄱㅗㄴ6ㅊㅏ.indd 82-83 2023. 6. 3. 오전 6:49

출산장려금 지원

의왕시보건소 건강증진과 (031-345-3558)

- 지원 대상 | 출생일 기준 부 또는 모가 관내 주민등록을 두고 6개월 이상 거주하고 있으며 의왕시에 출생등록을 하는 가정
- 지원 내용 | 첫째아 : 100만 원, 둘째아: 200만 원, 셋째아: 300만 원, 넷째아 이상 : 500만 원
- 신청 방법 | 관할 행정복지센터 방문(출생신고 시) 또는 온라인신청(정부24 http://www.gov.kr)

임신축하금 지원

의왕시보건소 건강증진과 (031-345-3558)

- 지원 대상 | 의왕시로 주민등록이 되어있는 임신부
- 지원 내용 | 100,000원(의왕사랑상품권 카드형)
- 신청 방법 | 산모 신분증 및 임신확인서(또는 모자보건수첩)구비하여 보건소 임산부상담실 방문신청

산모신생아 건강관리 지원사업

의왕시보건소 건강증진과 (031-345-3558)

- 지원 대상 | 기준 중위소득 150% 이상 출산 가정
- 지원 내용 | 출산가정에 건강관리사를 파견하여 산모아 신생아 건강관리 지원
- 신청 방법 | 보건소 임산부상담실 방문신청 또는 온라인 신청(복지로www.bokjiro.go.kr)

치매 조기검진 및 치매환자 지원

의왕시보건소 건강증진과 (031-345-3852, 3856)

- 지원 대상 | 60세 이상 의왕시민
- 지원 내용 | - 치매조기검진 : 치매선별검사, 치매진단검사, 치매감별검진
  - 치매환자 지원사업 : 조호물품제공, 치매치료관리비 지원, 가스안심콕 설치 등
- 신청 방법 | 보건소 유선예약 후 방문

영·유아 북스타트 책꾸러미 지원

의왕시 공공도서관 (031-345-3668, 2651)

- 지원 대상 | 의왕시에 출생등록을 하는 출생아 또는 주민등록을 두고 있는 영·유아 및 취학 전 아동
- 지원 내용 | 북스타트 1~3단계 책꾸러미(단계별 그림책 2권)
- 신청 방법 | 관할 행정복지센터 방문(출생신고 시) 또는 의왕시 도서관 방문

memo

2023ㄱㅋㅇㄱㅣㄷㅗㅂㅗㄱㅈㅣㅅㅓㅂㅣㅅㅡ_ㅂㅗㄴㅁㅜㄴ-ㅅㅣㄱㅜㄴ6ㅊㅏ.indd 84-85 2023. 6. 3. 오전 6:49

우리 동네
복지 서비스

"더 포천
큰행복"

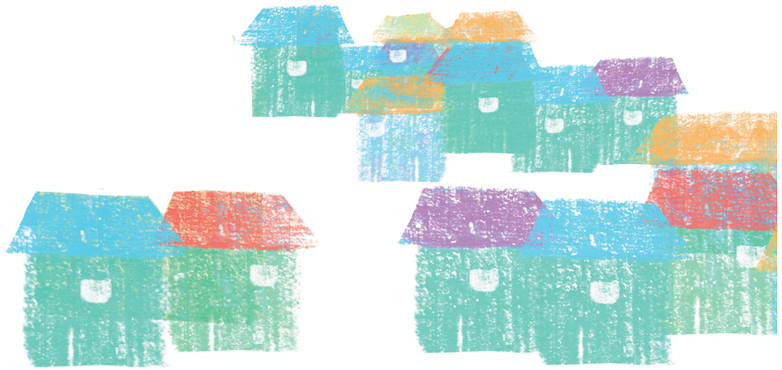

2023ㄱㅕㅇㄱㅣㄷㅗㅂㅗㄱㅈㅣㅅㅓㅂㅣㅅㅡ_ㅂㅗㄴㅁㅜㄴ-ㅅㅣㄱㅜㄴ6ㅊㅏ.indd 78-79 2023. 6. 3. 오전 6:49

포천시 시민안전보험

포천시 안전총괄과 (031-538-2120)

- 지원 대상 | 포천시에 주민등록이 되어 있는 모든 시민(등록외국인 포함)
  ※보험기간 중 전입자 자동가입
- 지원 내용 | 최대 2,000만 원
  ※폭발, 화재, 대중교통 사고 등으로 사망·후유장해 시 보장
- 신청 방법 | 통합콜센터 1522-3556(FAX 0507-774-0662)
- 청구 서류 | 보험금 청구서, 주민등록등(초)본 등
- 혜택 기간 | 2022. 10. 27.~2023. 10. 26.
  ※ 1년 단위 재가입을 통한 연중 보장

포천시 입영지원금 지원

포천시 안전총괄과 (031-538-2162)

- 지원 대상 | 신청일 기준 포천시에 주민등록을 두고 거주하고 있는 「병역법」에 따라 입영하는 현역병, 사회복무요원
- 신청기간 | 입영(소집)전일
  ※ 입영 후 지급 불가
- 지원내용 | 1인당 10만 원, 지역화폐카드로 지급
- 신청방법 | 주소지 관할 읍면동 행정복지센터에서 신청
- 제출 서류 | 신분증, 입영(소집)통지서(주소지 포천), 주민등록초본

전입 지원금 지급

포천시 민원과 (031-538-2167)

- 지원 대상 | 포천시 소재 전입 대학생, 제대군인(부사관 이상)
- 지원 내용 | - 전입 대학생 생활안정 장학금
  : 포천시 소재 대학의 재학생 중 타 시군구에 주민등록을 1년 이상 두고 있다가 포천시에 전입한 사람으로, 1인당 최대 30만 원지원하며 1회에 한함
  (전입 신고한 날부터 6개월 경과 후 10만 원, 1년 경과 후 20만 원 지급)
  - 제대 군인 정착 장려금
  : 5년 이상 현역으로 복무한 장교 또는 부사관으로 타 시군구에 주민등록을 1년 이상 두고 있다가 포천시에 정착한 사람으로, 1인당 최대 50만 원 지원하며 1회에 한함
  (전입 신고한 날부터 6개월 경과 후 20만 원, 1년 이상 경과 후 30만 원 지급)
- 신청 방법 | 주소지 관할 읍면동 행정복지센터에서 전입신고 시 함께 신청
- 제출 서류 | 신분증, 재학증명서(전역증), 통장사본

보훈 관련 수당 지원

포천시 복지정책과(031-538-3072)

- 지원 대상 | 포천시 관내에 주민등록을 두고 있는 국가보훈대상자 중 희생 ·공헌자 본인 또는 국가보훈처에서 지정한 선순위 유족
- 지원 내용 | - 보훈명예수당 월 20만원
  - 참전명예수당 월 20만원
  - 독립유공자수당 월 25만원
  - 참전유공자배우자수당 월 10만원
  - 사망위로금 20만원(사망일 현재, 시에 주소를 둔 국가보훈대상자)
- 신청 방법 | 주소지 관할 읍면동 행정복지센터에서 신청

출생아 건강보험 지원

포천시 여성가족과 (031-538-3278)

- 지원 대상 | 포천시에 주민등록이 되어 있는 만 1세 미만의 둘째아 이상의 아동
- 지원 내용 | 1인당 월 20,000원 이하 보험가입
  5년납입 10년 보장, 순수보장형
- 신청 방법 | 주소지 관할 읍면동 행정복지센터(출생, 전입신고 시)

출산축하 지원금 지원

포천시 여성가족과 (031-538-3278)

- 지원 대상 | 영아의 출생일을 기준으로 1년 전부터 신청일까지 포천시에 주민등록을 두고 계속 거주한 사람으로서 영아와 주민등록상 동일세대로 되어 있는 부 또는 모
- 지원 내용 | 첫째100만원, 둘째300만원, 셋째500만원(2년분할), 넷째1,000만원(4년분할)
- 신청 방법 | 주소지 읍·면·동 행정복지센터

외국인아동 보육료지원사업

포천시 여성가족과 (031-538-3267)

- 지원 대상 | 관내 어린이집에 재원 및 포천시 거주중인 외국인아동
- 지원 내용 | 0세 160,000원/ 1세 130,000원/ 2세 90,000원 / 3세 60,000원
  4~5세 50,000원
- 지원 방법 | 국민행복카드를 통한 바우처 지급

2023ㄱㅋㅇㄱㅣㄷㅗㅂㅗㄱㅈㅣㅅㅓㅂㅣㅅㅡ_ㅂㅗㄴㅁㅜㄴ-ㅅㅣㄱㅗㄴ6ㅊㅏ.indd 80-81 2023. 6. 3. 오전 6:49

다문화가정자녀 입학장려금 지원

포천시 여성가족과 (031-538-3277)

- 지원 대상 | 포천시 거주 다문화가정자녀 중·고등학교 1학년 입학생
- 지원 내용 | 중학생 200,000원, 고등학생 500,000원 입학장려금 지급
- 신청 방법 | 신청기간 내 관할 행정복지센터 방문(심사 후 선발기준에 따라 선정)

결혼이민자 취업역량강화 지원

포천시 여성가족과 (031-538-3277)

- 지원 대상 | 포천시에 거주하는 결혼이주여성
- 지원 내용 | 컴퓨터 자격증 프로그램 교육
- 신청 방법 | 포천나눔의집 이주민지원센터(☎ 031-536-2025) 방문 신청

장수수당 지급

포천시 노인장애인과(031-538-2268)

- 지원 대상 | 포천시 관내에 주민등록을 두고 있는 만 80세 이상
- 지원 내용 | 매월 20,000원 지급
- 신청 방법 | 주소지 관할 읍면동 행정복지센터에서 신청

장애인가정 출산지원금 지원

포천시 노인장애인과 (031-538-3237)

- 지원 대상 | 지원 대상 : 태아 출생일로부터 6개월이상 포천시 거주 중인 장애인 부 또는 모
- 지원 내용 | 태아 당 100만원 지원
  ※ 쌍생아는 추가 1명마다 50% 가산하여 지급 가능
  ※ 여성장애인 출산비용지원과 중복지원 불가
- 신청 방법 | 주소지 관할 읍면동 사무소에서 신청)

장애인 보장구 수리센터 운영

포천시 노인장애인과 (031-538-3237)

- 지원 대상 | 보행을 하지 못하거나 어려운 장애인 등
- 지원 내용 | 보장구 수리 지원
- 신청 방법 | 포천장애인자립생활센터 보장구 수리센터 전화 또는 방문

청년키움옷장 (청년면접정장 무료대여)

포천시 일자리경제과 (031-538-2562)

- 지원 대상 | 포천시에 주민등록을 둔 청년 구직자(만 19세~만 39세)
- 지원 내용 | 면접정장세트 1회 최대 3박4일 무료 대여(대여횟수 제한없음)
- 신청 방법 | 온라인 신청(일자리지원사업 통합접수시스템 apply.jobaba.net)

경기청년 역량강화 기회지원사업

포천시 일자리경제과 (031-538-2560)

- 지원 대상 | 공고일 기준 포천시에 주민등록을 둔 청년구직자(만19세~만39세)
- 신청기간 | (상반기) 2023. 5 ~7. (하반기)2023. 10.~12.
- 지원 내용 | 구직활동에 필요한 어학19종, 국가기술자격, 국가공인 민간자격
  - 1인당 연3회, 회당 최대 10만원 실비 지원
  - 포천시 지역화폐 지급
- 신청 방법 | 온라인 신청(일자리지원사업 통합접수시스템 apply.jobaba.net)

인플루엔자 무료 예방접종

포천시 보건정책과 (31-538-3567)

- 지원 대상 | 만 14~64세 장애인, 기초생활수급자, 국가유공자 본인 등
  (주민등록상 포천시민만 가능)
- 지원 내용 | 인플루엔자 예방접종 1회 무료지원
- 신청 방법 | 보건소 유선 예약 후 방문 접종
  ※ 정부지원 대상자는 예방접종도우미사이트
  (https://nip.cdc.go.kr/irgd/index.html)에서 지정의료기관 검색 등
  자세한 내용 확인 가능,
  주소지와 관계없이 전국 지정의료기관 및 보건소 접종 가능

2023ㄱㅕㅇㄱㅣㄷㅗㅂㅗㄱㅈㅣㅅㅓㅂㅣㅅㅡ_ㅂㅗㄴㅁㅜㄴ-ㅅㅣㄱㅜㄴ6ㅊㅏ.indd 82-83 2023. 6. 3. 오전 6:49

임신준비· 산전 검사 무료 지원

포천시 보건정책과 (031-538-3644)

- 지원 대상 | 포천시에 주민등록이 되어 있는 임신을 준비하는 기혼부부, 결혼예정자 및 임신 14주 미만의 산모
- 지원 내용 | 풍진, 갑상선, 비타민D 외 8종 무료검사 후 엽산제 1팩 지급
- 신청 방법 | 신분증, 임신확인서 또는 혼인증빙서류 가지고 보건소 1층 지역보건팀 방문

산모·신생아 건강관리 지원

포천시 보건정책과 (031-538-3642)

- 지원 대상 | 포천시에 주민등록이 되어 있는 출산가정
  - 기준중위소득 150% 이하의 출산 가정은 정부지원
  - 포천시 주소를 둔 둘째아 이상 가정은 포천시에서 지원(소득무관)
- 지원 내용 | 산모·신생아 건강관리사가 일정 기간 출산 가정을 방문하여 서비스 제공 (바우처)
- 신청 방법 | 보건소 1층 지역보건팀 방문
  (신분증 지참, 소득조회 후 추가서류 필요할 수 있음)
  온라인 신청 (복지로 http://www.bokjiro.go.kr)

유축기 지원(대여)

포천시 보건정책과 (031-538-3644)

- 지원 대상 | 포천시에 주민등록이 되어있는 산모
- 지원 내용 | 모유를 유축할 수 있는 전동 유축기 1개월 동안 무료대여(젖병 무료)
- 신청 방법 | 보건소 1층 지역보건팀 방문(신분증, 아기수첩 지참)
  출산 후 유축기 사용 5일전 유선 예약약

모자보건교실 운영

포천시 보건정책과 (031-538-3642)

- 지원 대상 | 포천시에 주민등록이 되어 있는 임산부
- 지원 내용 | 출산관련 전반적인 교육, 라마즈호흡법, 올바른 모유수유, 울혈예방법
- 신청 방법 | 보건소 유선신청(031-538-3642, 3644)

산후 우울증 무료검사 및 연계

포천시 보건정책과 (031-538-3642)

- 지원 대상 | 임신부
- 지원 내용 | 에딘버러검사를 통해 고위험군 포천시정신보건복지센터로 의뢰하여 추후 관리
- 신청 방법 | - 보건소 방문
  - 임신육아종합포털 아이사랑(http:// www.childcare.go.kr) 접속하여 검사 진행 후 보건소 전송

3자녀 이상 가정 상하수도 요금감면

포천시 수도과 (031-538-3440)

- 지원 대상 | 포천시에 주민등록을 둔 부모(부 또는 모)와 같은세대를 구성하고 있는 막내가 만 18세이하인 3자녀 이상인 가정
- 지원 내용 | 지원 내용 : 수용가당 월 사용량에서 10㎥에 해당하는 가정용 요금감면
- 신청 방법 | 수도과 및 읍면동사무소에서 신청

2023ㄱㅕㅇㄱㅣㄷㅗㅂㅗㄱㅈㅣㅅㅓㅂㅣㅅㅡ_ㅂㅗㄴㅁㅜㄴ-ㅅㅣㄱㅜㄴ6ㅊㅏ.indd 84-85 2023. 6. 3. 오전 6:49

우리 동네
복지 서비스

맑은행복
양평

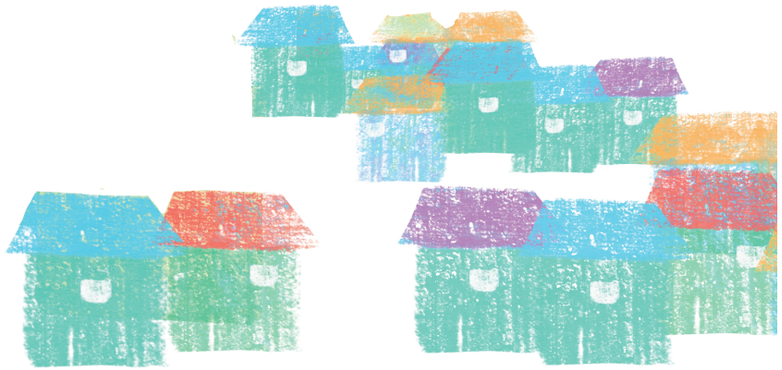

2023ㄱㅕㅇㄱㅣㄷㅗㅂㅗㄱㅈㅣㅅㅓㅂㅣㅅㅡ_ㅂㅗㄴㅁㅜㄴ-ㅅㅣㄱㅜㄴ6ㅊㅏ.indd 78-79 2023. 6. 3. 오전 6:49

임산부 엽산·철분제 지원

양평군보건소 건강증진과(모자보건실) (031-770-3545)

- 지원 대상 | 임신준비여성(엽산제), 임산부(엽산제, 철분제)
- 지원 내용 | 엽산제 3개월분, 철분제 6개월분 지급
- 신청 방법 | 보건소 모자보건실에 내소하여 신청

임신 출산 교실

양평군보건소 건강증진과(모자보건실) (031-770-3545)

- 지원 대상 | 임신부 및 가족
- 지원 내용 | 임신 출산교실 운영
- 신청 방법 | 보건소 모자보건실에 방문하여 신청

산모 신생아 건강관리

양평군보건소 건강증진과(모자보건실) (031-770-3545)

- 지원 대상 | 기준중위소득 100% 초과 출산 가정
- 지원 내용 | 산모·신생아 건강관리사가 일정 기간 출산 가정을 방문하여 서비스 제공 (바우처)
- 신청 방법 | 보건소 모자보건실에 방문하여 신청

난임부부 시술비 지원

양평군보건소 건강증진과(모자보건실) (031-770-3545)

- 지원 대상 | 기준중위소득 180% 초과
- 지원 내용 | 체외수정(신선배아, 동결배아) 시술비 중 일부본인본담금, 비급여 및 전액본인부담금 지원
  - 정부지원 포함하여 체외수정 최대 16회까지 지원
  (신선배아 1회 90만원, 동결배아 1회 40만원
- 신청 방법 | 보건소 모자보건실에 내소하여 신청

전동유축기 대여

양평군보건소 건강증진과(모자보건실) (031-770-3545)

- 지원 대상 | 출산부, 수유부
- 지원 내용 | 전동유축기 대여 (대여기간: 3개월)
- 신청 방법 | 보건소 모자보건실에 내소하여 신청

임산부 안전벨트 대여

양평군보건소 건강증진과(모자보건실) (031-770-3545)

- 지원 대상 | 임산부, 출산부
- 지원 내용 | 임산부 차량 안전벨트 대여
  (대여기간: 임신 5개월~ 출산 후 1개월)
- 신청 방법 | 보건소 모자보건실에 내소하여 신청

친환경 천기저귀 지원

양평군보건소 건강증진과(모자보건실) (031-770-3546)

- 지원 대상 | 임산부 및 출산부
- 지원 내용 | 천기저귀 , 기저귀커버, 방수매트 지원
- 신청 방법 | 분기별 40명 선착순 모집

다자녀 우대사업

양평군보건소 건강증진과(031-770-3538)

- 지원 대상 | 양평군에 거주중인 막내자녀가 만 18세 미만인 부 또는 모(부 또는 모와 막내자녀는 양평군 거주)
- 지원 내용 | 양평군 다자녀가정 우대카드 발급
  -양평군 다자녀가정 우대업소 이용시 5~20% 경감, 양평군 공영주차장 요금감면, 다자녀가정 우선 주차구역 이용
- 신청 방법 | 출생신고시 신청, 관할 읍·면사무소 방문 신청

2023ㄱㅋㅇㄱㅣㄷㅗㅂㅗㄱㅈㅣㅅㅓㅂㅣㅅㅡ_ㅂㅗㄴㅁㅜㄴ-ㅅㅣㄱㅜㄴ6ㅊㅏ.indd 80-81 2023. 6. 3. 오전 6:49

출산장려금 지원

양평군보건소 건강증진과(031-770-3538)

- 지원 대상 | - 출생일(입양일) 기준 6개월 이상 양평군에 주민등록을 두고 거주하는 부 또는 모, 대상자녀와 동일한 세대
  - 6개월 미만 시 양평군에 6개월 지속 거주 후 신청가능
  ※ 입양은 영아(출생후 1년 미만) 해당
- 지원 내용 | (※ 2023년 중 지원내용 변경 예정)
  - 첫째아 : 500만원(125만원씩 4년간)
  - 둘째아 : 500만원(125만원씩 4년간)
  - 셋째아 : 1,000만원(250만원씩 4년간)
  - 넷째아 : 2,000만원(400만원씩 5년간)
- 신청 방법 | 읍·면사무소 방문(출생신고 시) 또는 온라인신청 (정부24 http://www.gov.kr)
  ※ 단, 온라인 신청의 경우 양평군에 주소를 둔 부 또는 모가 신청

양평군 산후조리비 지원

양평군보건소 건강증진과(031-770-3478)

- 지원 대상 | 출생일(입양일) 기준 6개월 이상 양평군에 주민등록을 두고 거주하는 부 또는 모, 대상자녀와 동일한 세대
- 지원 내용 | 출생아 1인당 50만원 현금 지원
- 신청 방법 | 읍·면사무소 방문(출생신고 시) 또는 온라인신청(정부24 http://www.gov.kr)
  ※ 단, 온라인 신청의 경우 양평군에 주소를 둔 부 또는 모가 신청

아이사랑 놀이터 운영

양평군 가족복지과 (031-770-2141)

- 지원 대상 | 만6세 이하 영유아 및 부모
- 지원 내용 | 장난감 대여, 자유놀이터, 부모교육 등
- 신청 방법 | 연회원 가입 후 이용가능/ 아이사랑놀이터 방문신청(☎ 771-8374)
  ※양평읍 행복플러스센터 1층 (중앙로111번길 34-23)

부모급여 지원

양평군 가족복지과 (031-770-2229)

- 지원 대상 | - 만0~1세 영유아(`22. 1. 1. 이후 출생아)
  ※ 영아수당 지급 대상자부터 적용
- 지원 내용 | - 만 0세 월 70만원 / 만 1세 월 35만원
  - `23년 1월 25일 이후 매월 25일 지급
- 신청 방법 | 읍·면사무소 방문 또는 온라인신청
  (복지로 www.bokjiro.go.kr)

아빠 육아휴직 장려금

양평군 가족복지과 (031-770-2269)

- 지원 대상 | ① 관내에 신청일 기준 1년 이상 계속하여 주민등록을 두고 있는 경우
  ② 육아휴직 대상 자녀가 신청일 기준 관내에 주민등록이 되어 있는 경우
  ③「고용보험법」제70조 규정에 따른 지급요건을 충족한 경우
  ④「고용보험법 시행령」제95조의 2에 따른 육아휴직급여의 특례자는 육아휴직 첫 3개월 급여를 지급받은 후 4개월이 되는 날부터 지급
- 지원 내용 | - 월 50만원 이내(최대 6개월)
  - 지원대상자의 월 통상임금을 넘지 않는 범위 내에서 장려금 지급
- 신청 방법 | 읍·면사무소 방문 (인터넷 접수 불가)

저소득 다문화 아동 입학준비금 지원

양평군 가족복지과 (031-770-2229)

- 지원 대상 | 저소득 및 다문화 가정의 어린이집 신규 입학 아동
  - 저소득가정 : 생계·의료·주거급여 수급가정 및 한부모가족지원법에 의한 보장 가정에 한함(증명서 확인 필)
  - 다문화가정 : 결혼이민자 또는 귀화 허가를 받은 자와 대한민국 국적으로 이루어진 자가 부모로 구성된 가정
  (보육료 자격 신청 시 다문화 보육료자격 득 필)
- 지원 내용 | 100천 원 한도 내 입학준비금 실비 지원
- 신청 방법 | 어린이집 입학 시 해당 어린이집에서 입학준비금을 부모에게 청구하지 않고 보육통합시스템을 통해 군청으로 신청

육아종합지원센터 이용

양평군 주민복지과 (031-770-2229)

- 지원 대상 | 만 6세 이하 영유아 및 부모
- 지원 내용 | 부모-자녀프로그램, 자유놀이터, 부모교육 등
- 신청 방법 | 육아종합지원센터 문의(031-773-2331)

2023ㄱㅋㅇㄱㅣㄷㅗㅂㅗㄱㅈㅣㅅㅓㅂㅣㅅㅡ_ㅂㅗㄴㅁㅜㄴ-ㅅㅣㄱㅗㄴ6ㅊㅏ.indd 82-83 2023. 6. 3. 오전 6:49

양평청년 꿈드림지원 (면접정장 무료대여)

양평군 일자리경제과 (031-770-2626)

- 지원 대상 | 신청일 현재 주민등록상 양평군 거주 청년 구직자 (만18세~39세)
- 지원 내용 | 면접정장세트 무료대여(택배비 포함), 헤어·메이크업비용 지원 1인당 정장대여 연간 최대 5회(1회 대여기간 4박 5일), 헤어메이크업 연간 최대 1회지원
- 신청 방법 | 통합접수시스템(apply.jobaba.net) 회원가입 및 온라인 신청(구비서류 제출)→ 자격확인 후 무료쿠폰 문자발급→업체대여→반납(방문 또는 택배) → 모바일 설문서 작성 제출(7일이내)

양평愛 청년통장 (근로지원)사업

양평군 일자리경제과 (031-770-2626)

- 지원 대상 | 신청일 현재 주민등록상 양평군 거주(만 18세~39세)하고, 군 소재 중소기업(소상공인,비영리법인)에 근로, 근로소득 과세급여 월 250만 원 이하, 주36시간 이상 3개월 이상 재직 중인 자
- 지원 내용 | 양평군 거주 청년이 월 14만원을 저축하면 동일금액을 군에서 매칭 지원 - 저축기간(3년) / 만기 10,080천원 / 모집인원 50명
- 신청 방법 | 통합접수시스템(apply.jobaba.net) 회원가입 및 온라인 신청(구비서류 제출) → 심사(군, 읍면) → 선정

양평 청년인턴십사업

양평군 일자리경제과 (031-770-2626)

- 지원 대상 | 지원대상(20명)
  - 양평군 거주 청년(만18세~39세)
  - 양평군소재 기업 및 중소기업
- 지원 내용 | 인턴십 과정을 통한 정규직 전환 지원
- 신청 방법 | 양평군 일자리경제과 문의

장수수당 지원

양평군 노인장애인과 (031-770-3982)

- 지원 대상 | 지급기준일 현재 1년 이상 주민등록을 두고 거주하고 있는 1925년 12월 31일 이전 출생자
- 지원 내용 | 월 30,000원
- 신청 방법 | 관할 읍·면사무소에 신청

무료급식 대상자 특별식 지원

양평군 노인장애인과 (031-770-3985)

- 지원 대상 | 양평군 노인복지관, 종합사회복지관 경로식당 무료급식 대상자 540명 및 12개 읍·면 저소득 재가노인 식사배달 대상자 310명
- 지원 내용 | 특별식(떡, 송편 등) 제공
- 신청 방법 | 양평군 노인복지관, 종합사회복지관 신청

양평형 지역사회 통합돌봄 지원

양평군 노인장애인과 (031-770-3988)

- 지원 대상 | 75세 이상자 중 고위험군(만성질환) 대상 선제개입, 요양병원에 181일 이상 장기입원자 또는 병·의원 6개월 이내 단기입원 환자 중 지역 복귀 희망자, 기타 통합돌봄이 필요하다고 판단한 대상자 등
- 지원 내용 | - 주거 : 낙상제로 어르신 맞춤형 집수리 사업
  - 요양·돌봄 : 맞춤형 영양식 식사지원사업, 독거노인 AI 안부살핌사업 어르신 정서지원사업
  - 건강·의료 : 방문건강 및 방문의료서비스
- 신청 방법 | 관할 읍면사무소 신청

6.25 전몰군경 유자녀 복지수당

양평군 복지정책과 (031-770-2519)

- 지원 대상 | 6.25전몰군경 선순위 자녀
- 지원 내용 | 월 100,000원
- 신청 방법 | 관할 읍면사무소 신청

국가유공자 사망위로금

양평군 복지정책과 (031-770-2519)

- 지원 대상 | 양평군 거주 국가보훈대상자 사망시
- 지원 내용 | 일시금 200,000원
- 신청 방법 | 관할 읍면사무소 신청

2023ㄱㅕㅇㄱㅣㄷㅗㅂㅗㄱㅈㅣㅅㅓㅂㅣㅅㅡ_ㅂㅗㄴㅁㅜㄴ-ㅅㅣㄱㅗㄴ6ㅊㅏ.indd 84-85 2023. 6. 3. 오전 6:49

보훈명예수당 지원

양평군 복지정책과 (031-770-2519)

- 지원 대상 | 국가보훈대상자
- 지원 내용 | 월 100,000원
- 신청 방법 | 관할 읍면사무소 신청

참전명예수당 지원

양평군 복지정책과 (031-770-2519)

- 지원 대상 | 참전유공자(6.25, 월남)
- 지원 내용 | 월 200,000원
- 신청 방법 | 관할 읍면사무소 신청

사망한 참전유공자의 배우자 복지수당

양평군 복지정책과 (031-770-2519)

- 지원 대상 | 참전유공자(6.25, 월남)
- 지원 내용 | 월 100,000원
- 신청 방법 | 관할 읍면사무소 신청

사회복지 종사자 건강권 보장 사업

양평군 복지정책과 (031-770-2296)

- 지원 대상 | 관내 사회복지시설 및 보육시설, 요양시설 종사자
- 지원 내용 | 독감 등 감염병 예방접종비 1인당 4만 원지원
- 신청 방법 | 예방접종후 각 기관별 양평군사회복지협의회 신청

장기근속 사회복지시설 종사자 연수지원

양평군 복지정책과 (031-770-2279)

- 지원 대상 | 관내 사회복지시설 및 보육시설, 요양시설 장기근속 종사자
- 지원 내용 | 국내 또는 해외 선진지 연수비 지원
  - 국내 : 1,000천원,
  - 국외 : 3,000천원
- 신청 방법 | 양평군지역사회보장협의체 신청(031-775-5542)

사회복지시설 종사자 복지포인트 지원

양평군 복지정책과 (031-770-2296)

- 지원 대상 | 관내 사회복지시설종사자
- 지원 내용 |

5년 미만	5년 이상	10년 이상
연100포인트	연150포인트	200포인트

- 신청 방법 |

계획홍보		사업신청		대상자 선정		지급
- 사업계획안내 1.(복지정책과→시설담당) 2.(시설담당→사회복지시설)	⇨	- 지역화폐확보(사회복지시설 종사자) - 사업신청(사회복지시설→시설담당)	⇨	- 명단취합(시설담당→복지정책과) - 지급 대상자 확정	⇨	- 지역화폐 발급 신청 및 사업비 교부 - 포인트 지급 및 사업비 정산
복지정책과, 각 시설담당		사회복지시설		복지정책과		복지정책과 코나아이(주)

저소득주민 건강보험료 지원

양평군 복지정책과 (031-770-2296)

- 지원 대상 | 만 60세 이상 기초생활수급 및 차상위계층 노인건강보험료 월15천 원 미만의 저소득가정 중 노인·장애인·한부모 가정
- 지원 내용 | 건강보험료 전액
- 신청 방법 | 매월 국민건강보험공단에서 통보받은 명단 검토 후 지원

저소득 한부모가정 월동난방비 지원

양평군 가족복지과 (031-770-2269)

- 지원 대상 | 저소득 한부모가족지원법에 따른 복지급여 지원 대상자
  - 저소득 한부모 및 조손가족 : 중위소득 52%이하
  - 청소년 한부모가족 : 중위소득 60%이하
- 지원 내용 | 50천원 지원
- 신청 방법 | 관할 읍면사무소 신청

2023ㄱㅋㅇㄱㅣㄷㅗㅂㅗㄱㅈㅣㅅㅓㅂㅣㅅㅡ_ㅂㅗㄴㅁㅜㄴ-ㅅㅣㄱㅜㄴ6ㅊㅏ.indd 86-87 2023. 6. 3. 오전 6:49

우리 동네
복지 서비스

여주시

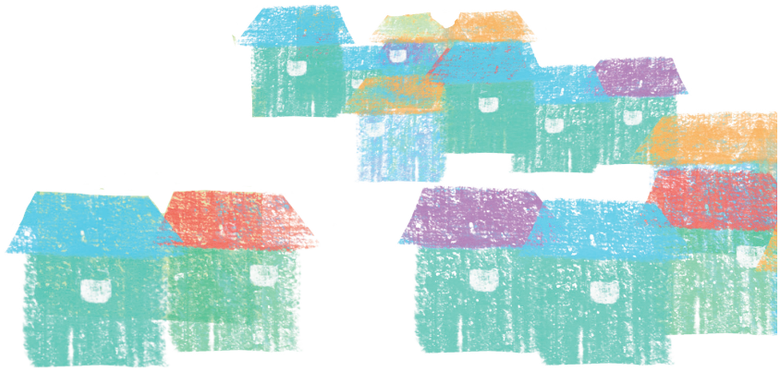

2023ㄱㅕㅇㄱㅣㄷㅗㅂㅗㄱㅈㅣㅅㅓㅂㅣㅅㅡ_ㅂㅗㄴㅁㅜㄴ-ㅅㅣㄱㅜㄴ6ㅊㅏ.indd 78-79 2023. 6. 3. 오전 6:49

첫만남 축하금 지원사업

여주시 복지행정과 (031-887-2213)

- 지원 대상 | 여주시 출생아 중 중위소득 120% 이하 가구
- 지원 내용 | 축하금 10만원(계좌이체)
- 신청 방법 | 관할 행정복지센터 방문 신청

고령노인 목욕비 지원사업

여주시 사회복지과 (031-887-2593)

- 지원 대상 | 여주시 거주 만 75세 이상 노인
- 지원 내용 | 여주시 관내 목욕탕 이용가능 한 목욕권 지급(연간 12매)
- 신청 방법 | 관할 행정복지센터 방문 신청

고령노인 자동차 표지발급

여주시 사회복지과 (031-887-2262)

- 지원 대상 | 여주시 거주 만 75세 이상 노인
- 지원 내용 | 주차요금 3시간 면제(단, 초과 시 50%감면)
- 신청 방법 | 관할 행정복지센터 방문 신청

부모 등 부양자 부양지원금

여주시 사회복지과 (031-887-2262)

- 지원 대상 | 75세 이상 부모 등을 5년 이상 부양하는 3세대 부양자
- 지원 내용 | 부양지원금 200천 원
- 신청 방법 | 관할 행정복지센터 방문 신청

노인 성인용 보행기 지원

여주시 사회복지과 (031-887-2593)

- 지원 대상 | 여주시 거주 만 65세 이상 저소득 노인
  (장기요양등급외 a,b 판정자 / 기초생활수급자 또는 차상위계층)
- 지원 내용 | - 기초생활수급자 : 보행기 비용 전액(최대 20만 원) 지원
  - 차상위계층 : 보행기 비용 90%(최대 18만 원) 지원
- 신청 방법 | 관할 행정복지센터 방문 신청

노인대학 지원

여주시 사회복지과 (031-887-2268)

- 지원 대상 | 만60세 이상 노인
- 지원 내용 | 교양, 취미(노래, 만들기, 건강체조 등), 시사, 문화체험 등 교육 지원
- 신청 방법 | 사)대한노인회 여주노인대학 및 성결노인대학 방문접수

여성장애인출산비용 지원

여주시 사회복지과 (031-887-2597)

- 지원 대상 | 관내 출산한 여성장애인
- 지원 내용 | 여성장애인 출산지원금 장애정도별 차등 지급
- 신청 방법 | 관할 주민센터 방문 신청

장애인 보장구 수리비용 지원

여주시 사회복지과 (031-887-2597)

- 지원 대상 | 관내 등록장애인
- 지원 내용 | 수동휠체어, 전동휠체어, 전동스쿠터 수리비용 지원
- 신청 방법 | 관할 주민센터 방문 신청

청년 신혼부부 주택 전세자금 대출이자 지원

여주시 사회복지과 (031-887-2953)

- 지원 대상 | 여주시 거주 만 18세~ 39세 청년 신혼부부
  - 주택기준 : 전용면적 85㎡ 이하
  - 소득기준 : 세대원 합산 연 8000만 원 이하
- 지원 내용 | 대출 잔액의 2% 한도(1년 최대 200만 원) 이자 지원
  ※지원 자격 유지 시 최대 60개월간 지원
- 신청 방법 | 관할 행정복지센터 방문 신청

출산장려금 지원

여주시 여성가족과 (031-887-2588)

- 지원 대상 | 출생·입양일 기준 1년 이전부터(첫째아는 180일) 계속하여 여주시에 주민등록을 두고 출생아 또는 입양아와 함께 실제 거주하는 부 또는 모(보호자)
- 지원 내용 | 첫째아 1백만 원, 둘째아 5백만 원, 셋째아 이상 1천만 원 현금 지급
  (둘째아 이상 5년 분할 지급)
- 신청 방법 | 읍·면·동 관할 행정복지센터 방문신청

2023ㄱㅋㅇㄱㅣㄷㅗㅂㅗㄱㅈㅣㅅㅓㅂㅣㅅㅡ_ㅂㅗㄴㅁㅜㄴ-ㅅㅣㄱㅜㄴ6ㅊㅏ.indd 80-81 2023. 6. 3. 오전 6:49

다자녀 장려금 지원

여주시 여성가족과 (031-887-2588)

- 지원 대상 | 신청일 기준 1년 이전부터 계속하여 여주시에 주민등록을 두고, 만 5세 이하 셋째 이상 자녀와 함께 실제 시에 거주하는 다자녀 가정의 부 또는 모
  ※만 5세 이하의 아동을 양육하는 다자녀 가정의 부 또는 모 해당
  ※자녀의 출생순서는 가족관계등록부에 따르며, 대상 자녀는 시 관내 부 또는 모의 주민등록표에 등재되어 있어야 함
  ※거주기간이 1년 미만인 경우에는 1년이 경과하였을 때 지원 대상이 됨
- 지원 내용 | 1가구당 월 5만 원 현금 지급
  ※신청한 달부터 대상 자녀가 만 6세가 되는 생일이 도래하는 달(月)의 전달(月)까지 지급
  ※신청주의 원칙, 소급신청 불가, 전출가정의 경우 전출 달(月)까지 지급
- 신청 방법 | 관할 행정복지센터 방문신청

아빠 육아휴직 장려금 지원

여주시 여성가족과 (031-887-2592)

- 지원 대상 | 2021. 1. 1.이후 육아휴직 중인 남성근로자
- 지원 내용 | 최대 월500천 원(최대 3개월, 통상임금 한도 내 현금 지원, 예산의 범위 내)
- 신청 방법 | 읍·면·동 관할 행정복지센터 방문신청

다자녀가정 입학축하금 지원

여주시 여성가족과 (031-887-2588)

- 지원 대상 | 입학일 현재 시에 주민등록을 두고, 초중고에 입학하는 자녀와 함께 실제 시에 거주하는 부 또는 모를 말하여, 입학 자녀는 시 관내에 부 또는 모의 주민등록표에 등재되어 있어야 함
- 지원 내용 | 다자녀 가구의 초중고 입학생 1인당 20만원 지역화폐 지급
- 신청 방법 | 읍·면·동 관할 행정복지센터 방문신청

결혼장려금 지원

여주시 여성가족과 (031-887-2588)

- 지원 대상 | 혼인한 사실이 없는 미혼인 남자 또는 여자로 혼인신고일 기준 1년 전부터 지급신청일 현재까지 여주시에 주민등록을 두고 거주하고 있는 경우
- 지원 내용 | 혼인신고 후 남녀에게 각 100만원 분할지급
  - 1차 : 50만원
  - 2차 : 혼인신고일로부터 1년 경과 후 50만원
- 신청 방법 | 읍·면·동 관할 행정복지센터 방문신청

결혼이민자 귀화신청비용 지원

여주시 여성가족과 (031-887-2589)

- 지원 대상 | 배우자 또는 본인이 6개월 이전부터 여주시에 주소를 두고 실제 거주하는 결혼이민자 중 2020. 1. 1. 이후 귀화증서를 받는 자
- 지원 내용 | 결혼이민자 귀화허가 신청수수료 1인당 1회 30만원 지급
- 신청 방법 | 읍·면·동 관할 행정복지센터 방문신청

임산부 교통비 지원사업

여주시 건강증진과 (031-887-3613)

- 지원 대상 | 임신확인서 상 임신확인일 기준으로 6개월 이전부터 여주시에 주민등록을 두고 실제 거주하는 임산부
- 지원 내용 | 임신 18주가 속한 달부터 출산일이 속한 달까지 1회 산부인과 진료 영수증 당 5만원씩 최대 30만원 지급
- 신청 방법 | 여주시 보건소 모자건강증진실(경기 여주공공산후조리원 1층) 방문 신청 또는 온라인 신청(정부 24 홈페이지)

산모신생아 건강관리지원 사업

여주시 건강증진과

- 지원 대상 | 여주시에 주민등록을 두고 실제 거주하는 임산부
- 지원 내용 | 건강관리사가 일정기간 출산가정을 방문하여 산후관리를 도와주는 서비스 이용권 지급
- 신청 방법 | 여주시 보건소 모자건강증진실(경기 여주공공산후조리원 1층) 방문 신청 또는 온라인 신청(복지로 www.bokjiro.go.kr)

여주시 초등학생 입학축하금 지원

여주시 평생교육과

- 지원 대상 | 입학일 기준 보호자와 함께 여주시에 주민(외국인)등록을 둔 초등학교 최초 입학자
- 지원 내용 | 초등학교 입학생 1인당 10만원 지역화폐 지급
- 신청 방법 | 여주시 평생학습센터 홈페이지 신청 또는 거주지 읍면동행정복지센터 방문신청

교통약자 이동권 강화

여주시 교통행정과 (031-887-2292)

- 지원 대상 | 교통약자(장애인, 65세 이상 고령자, 임산부 등)
- 지원 내용 | 특별교통수단(휠체어 탑승 설비가 장착된 차량)이용 서비스
- 신청 방법 | 여주시 교통약자 이동지원센터에 이용대상자 심사 신청

2023ㄱㅕㅇㅜㅣㄷㅗㅂㅗㄱㅈㅣㅅㅓㅂㅣㅅㅡ_ㅂㅗㄴㅁㅜㄴ-ㅅㅣㄱㅜㄴ6ㅊㅏ.indd 82-83 2023. 6. 3. 오전 6:49

보훈명예수당

여주시 복지행정과

- 지원 대상 | 국가보훈대상자(유족포함)
- 지원 내용 | 10만원/월
- 신청 방법 | 주소지 읍·면·동 행정복지센터 방문신청

참전유공자 수당

여주시 복지행정과

- 지원 대상 | 6·25전 또는 월남전에 참전한 국가보훈대상자
- 지원 내용 | 10만원/월
- 신청 방법 | 주소지 읍·면·동 행정복지센터 방문 및 전화 신청

사망한 참전유공자의 배우자 복지수당

여주시 복지행정과

- 지원 대상 | 6·25전 또는 월남전에 참전하고 사망한 국가보훈대상자의 배우자
  (신청일 현재 1년 이상 여주 거주자에 한함)
- 지원 내용 | 10만원/월
- 신청 방법 | 주소지 읍·면·동 행정복지센터 방문신청

호국영웅기장수당

여주시 복지행정과

- 지원 대상 | 6·25전 참전유공자
- 지원 내용 | 5만원/월
- 신청 방법 | 주소지 읍·면·동 행정복지센터 방문 및 전화 신청

6.25참전 유공자 의료비 지원

여주시 복지행정과

- 지원 대상 | 6·25전 참전유공자
- 지원 내용 | 연간 40만원 이내 의료비 지원
- 신청 방법 | 주소지 읍·면·동 행정복지센터 방문 및 전화 신청

보훈대상자 사망위로금

여주시 복지행정과

- 지원 대상 | 국가보훈대상자의 보호자(유족 등)
- 지원 내용 | 50만원(사망시 1회)
- 신청 방법 | 주소지 읍·면·동 행정복지센터 방문 및 전화 신청

호국보훈의달 위로금/명절위로금

여주시 복지행정과

- 지원 대상 | 국가보훈대상자
- 지원 내용 | 5만원/년3회 (6월, 설 , 추석)
- 신청 방법 | 신청 불필요

2023ㄱㅕㅇㄱㅣㄷㅗㅂㅗㄱㅈㅣㅅㅓㅂㅣㅅㅡ_ㅂㅗㄴㅁㅜㄴ-ㅅㅣㄱㅜㄴ6ㅊㅏ.indd 84-85 2023. 6. 3. 오전 6:49

우리 동네
복지 서비스

두드림 동두천

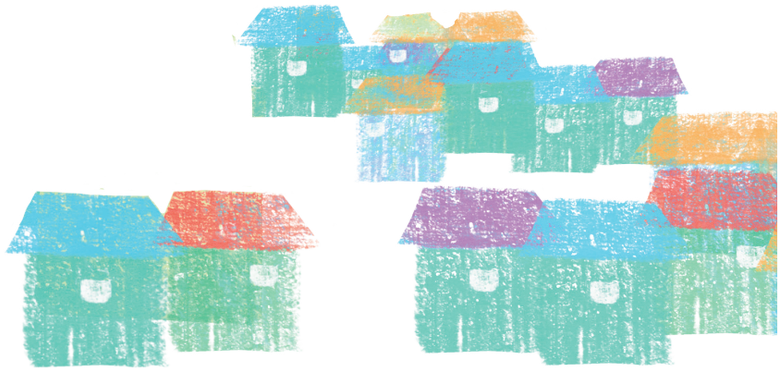

2023ㄱㅕㅇㄱㅣㄷㅗㅂㅗㄱㅈㅣㅅㅓㅂㅣㅅㅡ_ㅂㅗㄴㅁㅜㄴ-ㅅㅣㄱㅜㄴ6ㅊㅏ.indd 78-79 2023. 6. 3. 오전 6:49

보훈명예수당 지급

동두천시 복지정책과 (031-860-2214)

- 지원 대상 | 「동두천시 국가보훈대상자 등 예우 및 지원에 관한 조례」 제3조에 따른 국가보훈대상자
- 지원 내용 | 보훈명예수당(분기별 개인계좌지급)
  ※ 만65세 이상 10만 원, 만65세 미만 5만원
- 신청 방법 | 관할 행정복지센터 신청

보훈대상자 사망위로금 지급

동두천시 복지정책과 (031-860-2214)

- 지원 대상 | 「동두천시 국가보훈대상자 등 예우 및 지원에 관한 조례」 제3조에 따른 국가보훈대상자
- 지원 내용 | 보훈대상자 사망 시 유족에게 사망위로금 30만 원 지급(계좌입금)
- 신청 방법 | 관할 행정복지센터 방문, 사망일로부터 1년 이내 신청

행려자 진료비 및 간병 지원

동두천시 복지정책과 (031-860-2481)

- 지원 대상 | 관내 행려자
- 지원 내용 | 행려자 발생 시 보호를 위하여 진료비 지원
- 신청 방법 | 관내 행려자 발생 시 진료 후 비용 시청으로 접수

행려자 귀향여비 지원

동두천시 복지정책과 (031-860-2481)

- 지원 대상 | 관내 행려자
- 지원 내용 | 행려자 발생 시 보호를 귀향여비 지원
- 신청 방법 | 관내 행려자 발생 시 귀향여비 지급 후 시청으로 접수

일반인 무연고 사망자 장제비 추가지원

동두천시 복지정책과 (031-860-2481)

- 지원 대상 | 관내 무연고 사망자
- 지원 내용 | 무연고 사망자의 존엄성 보장을 위해 장례비 추가지원
- 신청 방법 | 무연고 사망자 발생 시 시청으로 접수

저소득가구 이사 지원

동두천시 복지정책과 (031-860-2375)

- 지원 대상 | 관내 저소득 복지대상자 가정
- 지원 내용 | 이사비용 지원(이사업체에 계좌입금)
- 신청 방법 | 관련 부서에 직접신청 (복지정책과)

복지대상가정 자녀 꿈드림(학원비 지원)

동두천시 복지정책과 (031-860-2375)

- 지원 대상 | 복지 대상자 및 저소득층의 초·중·고등학생 자녀
- 지원 내용 | 예·체능 학원 수강비 및 교재비 일부지원
  (피아노, 태권도, 미술 등 학원 등)
- 신청 방법 | 관련 부서에 직접신청 (복지정책과)

대학생 멘토링 사업

동두천시 복지정책과 (031-860-2375)

- 지원 대상 | 복지 대상자 및 저소득층 초등학교 고학년 ·중학생 자녀
- 지원 내용 | 대학생과 저소득층 자녀를 1:1로 연계하여 주1회 학습지도 및 정서지도
- 신청 방법 | 관련 부서에 직접신청 (복지정책과)

장애인 전동보장구 지원사업

동두천치 사회복지과 (031-860-2364)

- 지원 대상 | 관내 장애인
- 지원 내용 | 장애인 보장구 수리 및 부품 교체
  (전동 수동 휠체어, 스쿠터 등
- 신청 방법 | 관내 전동보장구 이용 장애인 누구나 사용 가능
  (경기도지체장애인협회 동두천시지회(031-858-9958),
  한국교통장애인 경기도협회 동두천시지회(031-864-9559))

장애인 인공달팽이관대상자 재활치료

동두천치 사회복지과 (031-860-2364)

- 지원 대상 | 의료기관이 수술 가능한 자로 확인한 장애인복지법의 규정에 의해 등록한 만 60세 이하의 청각장애인
- 지원 내용 | 수술비 및 당해연도 재활지료비 본인부담금 600만원
  (수술 다음연도부터 3년간 재활치료비 300만원/인 이내)
- 신청 방법 | 관내 사회복지과 장애인복지팀 문의 (031-860-2364)

2023ㄱㅕㅇㄱㅣㄷㅗㅂㅗㄱㅈㅣㅅㅓㅂㅣㅅㅡ_ㅂㅗㄴㅁㅜㄴ-ㅅㅣㄱㅗㄴ6ㅊㅏ.indd 80-81 2023. 6. 3. 오전 6:49

여성장애인 출산지원금 및 양육비 지원

동두천시 사회복지과 (031-860-2364)

- 지원 대상 | 등록한 여성장애인 중 출산 및 유산 · 사산 한 자
- 지원 내용 | 출산(유산 · 사산)시 태아 1인 기준 1백만원(1회), 양육비 월 10만원씩 2년간 지급
- 신청 방법 | 관내 읍·면·동 행정복지센터방문신청, 정부 24, 복지로 온라인신청

청년구직비용 패키지지원

동두천시 여성청소년과 (031-860-2438)

- 지원 대상 | 관내 거주 만19세~39세 면접 또는 시험준비 청년
- 지원 내용 | 면접정장 구입·대여, 사진촬영비, 수강료 등 1인당 최대 27만원
- 신청 방법 | 온라인 신청(일자리지원사업 통합접수시스템)

모자보건 일반지원

동두천시 건강증진과(031-860-3398)

- 지원 대상 | 관내 임산부 및 출산·돌 영유아가 있는 가정
- 지원 내용 | 임산부 초기 건강진단 및 쿼드검사 실시, 출산 가정에 유축기 대여 및 모자건강증진 원스톱방문서비스 실시, 출산·돌 축하선물 제공
- 신청 방법 | 동두천시 보건소 방문 신청

정신질환자 가정병상지원비

동두천시 건강증진과 (031-860-3385)

- 지원 대상 | 동두천시 정신건강복지센터 등록된 저소득 장애인
- 지원 내용 | 정신질환자 가정병상지원비 월 10만원 지급
- 신청 방법 | 동두천시 정신건강복지센터 신청

memo

2023ㄱㅕㅇㄱㅣㄷㅗㅂㅗㄱㅈㅣㅅㅓㅂㅣㅅㅡ_ㅂㅗㄴㅁㅜㄴ-ㅅㅣㄱㅜㄴ6ㅊㅏ.indd 82-83 2023. 6. 3. 오전 6:49

우리 동네
복지 서비스

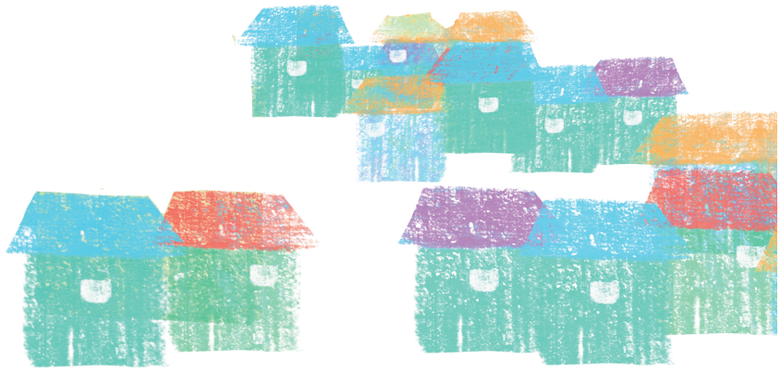

2023ㄱㅕㅇㄱㅣㄷㅗㅂㅗㄱㅈㅣㅅㅓㅂㅣㅅㅡ_ㅂㅗㄴㅁㅜㄴ-ㅅㅣㄱㅜㄴ6ㅊㅏ.indd 78-79 2023. 6. 3. 오전 6:49

저소득층 의료비 지원

과천시 복지정책과 (02-3677-2848)

- 지원 대상 | 의료급여수급자 및 차상위 본인부담경감대상자
- 지원 내용 | 의료비 본인부담금의 50% (급여항목 및 비급여항목 중 일부)
- 신청 방법 | 관할 행정복지센터 방문 신청

저소득층 소외계층 공공부조

과천시 복지정책과 (02-3677-2848)

- 지원 대상 | 기초생활보장수급자 및 차상위계층
- 지원 내용 | 장애인 생계비(1인당 분기별 5만 원), 명절 위로비(가구당 4만 원), 중고등학생 관외 통학교통비(1인당 반기별 6만 원), 고등학교 졸업축하금(1인당 10만 원)
- 신청 방법 | 관할 행정복지센터 문의

저소득주민 생활안정자금 융자

과천시 복지정책과 (02-3677-2848)

- 지원 대상 | 기초생활보장수급자, 차상위계층 및 한부모가족
- 지원 내용 | 전세자금, 대학교 학자금, 사업자금 등 저소득 주민의 생활안정을 위한 자금 융자 (무이자, 최대 2천만 원)
- 신청 방법 | 관할 행정복지센터 문의

기초생활수급자 이사비용 지원

과천시 복지정책과(02-3677-2848)

- 지원 대상 | 기초생활수급자 중 생계, 의료급여 대상자
- 지원 내용 | 관내 이주 세대별 지원, 2년에 1회 지원
- 신청 방법 | 주소지 행정복지센터 담당자가 전입 확인 후 직권 신청

기초생활수급자 쓰레기 봉투비 지원

과천시 복지정책과(02-3677-2848)

- 지원 대상 | 기초생활수급자 중 생계, 의료급여 대상자
- 지원 내용 | 가구원 수별 분기당 지원
- 신청 방법 | 주소지 행정복지센터 담당자의 분기당 직권 신청

대학생 전공교재비 지원

과천시 복지정책과(02-3677-2848)

- 지원 대상 | 기초생활수급자(생계, 의료급여 수급자) 가구 중 대학 재학생
- 지원 내용 | 학기당 20만 원
- 신청 방법 | 관할 행정복지센터 방문 신청

진단서 발급비용 지원

과천시 복지정책과(02-3677-2848)

- 지원 대상 | 기초생활수급자(생계, 의료급여 수급자) 중 근로능력 정기평가 대상자 및 차상위본인부담 경감 대상자 중 확인조사 대상자
- 지원 내용 | 근로능력평가 등 진단서 발급비용 전액 지원
- 신청 방법 | 관할 행정복지센터 방문 신청

과천시 청년옷장

과천시 복지정책과 (02-3677-2867)

- 지원 대상 | 신청일 현재, 과천시에 주민등록을 둔 만 19~39세의 구직 청년
- 지원 내용 | 면접용 정장 대여비 지원(재킷, 스커트, 바지, 셔츠, 구두, 넥타이 등)
  - 대여기간 : 3박 4일
  - 대여횟수 : 1인당 연 최대 5회
- 신청 방법 | '잡아바' 온라인 접수 시스템을 통한 신청(http://apply.jobaba.net)

과천시 청년 역량강화 기회 지원 사업

과천시 복지정책과 (02-3677-2867)

- 지원 대상 | 응시일부터 신청일까지 과천시에 주민등록을 둔 만 19~34세의 구직 청년으로서 2023년 1월 1일부터 실시한 실제 시험 응시자
- 지원 내용 | 응시료 지원
  - 지원항목 : 토익, 토익스피킹, 토플, 아이엘츠, 오픽, 텝스, 지텔프, 한국사검정시험, 대한상공회의소 자격시험
  - 대여횟수 : 1인당 연 3회 회당 최대10만원내에 실비지원
- 신청 방법 | '잡아바' 온라인 접수 시스템을 통한 신청(http://apply.jobaba.net)
- 지원 내용 | 어학 19종, 국가기술자격, 국가공인 민간자격 등
  ※ '23년 2월 현재 544종 국가기술자격
  ※ '23년 2월 현재 95종 국가공인 민간자격
- 공인자격 확인방법 | 홈페이지 확인(http://pqi.or.kr)

과천시 청년동아리 지원사업

과천시 복지정책과 (02-3677-2868)

- 지원 대상 | 과천시 거주 청년(만 19~39세) 5명 이상으로 구성된 동아리 ※7개 내외 동아리 선정
- 지원 내용 | 동아리 활동에 필요한 활동비 지원(동아리당 150만 원 이내)
- 신청 방법 | 메일접수(mhksss11@korea.kr)

2023ㄱㅋㅇㄱㅣㄷㅗㅂㅗㄱㅈㅣㅅㅓㅂㅣㅅㅡ_ㅂㅗㄴㅁㅜㄴ-ㅅㅣㄱㅜㄴ6ㅊㅏ.indd 80-81 2023. 6. 3. 오전 6:49

사망위로금

과천시 사회복지과 (02-3677-2214)

- 지원 대상 | 매월 1일 과천시에 주소를 둔 국가유공자와 그 유족 또는 가족으로써 국가보훈 관계법령의 적용대 대상자가 되어 예우 및 지원을 받는 사람의 유가족
- 지원 내용 | 50만 원 지급
- 신청 방법 | 관할 행정복지센터에 사망신고 후 1년 이내에 방문하여 신청

참전유공자 위문금

과천시 사회복지과 (02-3677-2214)

- 지원 대상 | 국가를 위해 희생, 공헌한 국가보훈대상자의 영예로운 삶을 위한 생활 안정과 복지 지원
- 지원 내용 | 연 30만 원 지급
- 신청 방법 | 관할 행정복지센터 방문하여 신청

장애아동 재활치료비 지원

과천시 사회복지과 (02-3677-2211)

- 지원 대상 | 신청일 기준 장애아 당사자를 포함한 가족이 과천시 관내에 주민등록을 두고 180일 이상 계속 거주하고 있는 만 18세 이하 또는 고등학교 재학중인 중증장애아
- 지원 내용 | 재활치료비 월 300,000원 지급
- 신청 방법 | 관할 행정복지센터 방문 신청

장애인가정 출산 지원

과천시 사회복지과 (02-3677-2211)

- 지원 대상 | 신생아의 출산일을 기준으로 신생아의 부 또는 모가 과천시관내에 주민등록을 두고 180일 이상 계속 거주한 장애인가정
- 지원 내용 | 시군 자체 장애인가정 조례에 따라 30~130만 원 지급 (장애정도에 따라 액수 차등)
- 신청 방법 | 신생아의 출생일로부터 180일 이내에 관할 행정복지센터에 방문하여 신청

화장장려금

과천시 사회복지과 (02-3677-2263)

- 지원 대상 | - 과천시에 주민등록이 된 주민이 사망한 후 화장하여 장례를 치른 사망자의 연고자
  ※ 사망일이 불분명한 경우 사망이 확인된 시점으로 한다.
  - 과천시 관할 구역 내에 설치된 분묘를 개장하여 화장을 한 연고자
  - 과천시에 주민등록이 되어 있는 보호자가 임신4개월 이후에 죽은 태아를 화장하여 장례를 치른 그 보호자
  - 과천시에 주민등록이 되어 있는 보호자가 출생신고를 하지 못했거나 출생 후 6개월 이내에 사망한 영아를 화장하여 장례를 치른 경우 그 보호자
- 지원 내용 | 화장장 이용료의 50%(최대 50만 원 지원)
- 신청 방법 | 화장일로부터 60일 이내에 관할 행정복지센터 혹은 시청 사회복지과 방문 신청

독거노인 간병비 지원

과천시 사회복지과 (02-3677-2263)

- 지원 대상 | 만 65세이상 노인으로 국민기초생활수급자로 책정된 자
- 지원 내용 | 입원 치료 후 3일이 경과한 날부터 연 최대 27일까지 지원 (1일 최대 6만 원 지원)
- 신청 방법 | 관할 행정복지센터 혹은 시청 사회복지과 방문 신청

저소득노인 사회활동 장려금

과천시 사회복지과 (02-3677-2263)

- 지원 대상 | 과천시에 3년 이상 주민등록을 두고 관내에 실제 계속 거주하는 만75세 이상 노인 중에서 기초생활수급자 및 차상위 대상자
- 지원 내용 | 월 5만 원(지역화폐)
- 신청 방법 | 지원대상자의 주민등록상 주소지 관할 행정복지센터 방문 신청

효행장려금

과천시 사회복지과 (02-3677-2263)

- 지원 대상 | 과천시에 3년 이상 주민등록을 두고 관내에 실제 계속 거주하는 만 75세 이상 어르신을 포함한 3세대 이상 가구의 세대주
  ※효도대상자(어르신)가 세대주일 경우 부양하는 자에게 지급
- 지원 내용 | 월 5만 원(지역화폐)
- 신청 방법 | 효행장려금 지원대상자의 주민등록상 주소지 관할 행정복지센터 방문 신청

2023ㄱㅋㅇㄱㅣㄷㅗㅂㅗㄱㅈㅣㅅㅓㅂㅣㅅㅡ_ㅂㅗㄴㅁㅜㄴ-ㅅㅣㄱㅜㄴ6ㅊㅏ.indd 82-83 2023. 6. 3. 오전 6:49

100세 이상 어르신 장수축하금

과천시 사회복지과 (02-3677-2263)

- 지원 대상 | 과천시에 6개월 이상 주민등록을 두고 실제 거주하고 있는 만 100세 이상 어르신
- 지원 내용 | 생애 1회 50만 원(지역화폐)
- 신청 방법 | 대상자의 만 100세 생일이 속한 달의 1개월 전 초일부터 대상자 본인, 배우자, 부양의무자 또는 위임받은 자가 주민등록상 주소지 관할 행정복지센터 방문 신청

출산·입양장려금 지원

과천시 가족아동과(02-3677-2259)

- 지원 대상 | 출생·입양일 기준 부 또는 모가 과천시에 180일 이전부터 거주하고 관내 출생·입양신고한 출산가정
  (거주기간 180일 미만인 경우, 출생·입양일부터 180일 이상 거주 시 지원)
- 지원 내용 | 첫째아 100만 원, 둘째아 150만 원, 셋째아 300 만 원(2회 분할), 넷째아 이상 500만 원(4회 분할)
- 신청 방법 | 관할 행정복지센터 방문신청, '정부24' 온라인 신청(출생신고 시에만 가능)

임신 축하금 지원

과천시 건강증진과 (02-2150-3844)

- 지원 대상 | 임신을 확인하여 분만예정일이 확인된 때부터 출산 전까지
  (※출산 후는 신청 불가)
- 지원 내용 | 지역화폐(카드형) 20만원
- 신청 방법 | 보건소 1층 모자보건실 방문 신청

새 생명 탄생출산 축하용품 지원

과천시 건강증진과 (02-2150-3844)

- 지원 대상 | 출생일 기준 부 또는 모가 과천시에 주민등록을 두고 관내 출생신고한 출산가정 (출생 후 3개월이내)
- 지원 내용 | 20 만원 상당의 출산 축하 용품 지원
- 신청 방법 | 동 주민센터 출생신고 시 보건소 문자 안내→온라인 주문→ 택배 배송

저소득층 의치보철 지원

과천시 건강증진과 (02-2150-3823)

- 지원 대상 | 만40세 이상 관내 거주 의료수급자 1종, 2종 및 차상위계층
- 지원 내용 | 저소득 취약계층을 대상으로 의치, 보철 시술비용 지원
- 신청 방법 | 관할 행정복지센터
  보건소 구강보건실로 전화상담 후 신청 (02-2150-3833, 2150-3823)

암환자 가발구입비 지원

과천시 건강증진과 (02-2150-3821)

- 지원 대상 | 아래 기준을 모두 충족한 자
  - 신청일 현재 과천시에 주민등록상 주소를 두고 실제 거주하는 자
  - 의료수급권자 및 차상위 본인 부담경감자
  - 보건소 암환자 의료비 지원 사업 등록 대상자
  - 항암치료 중 탈모가 심하여 가발이 필요하다는 의사 소견서 제출자
- 지원 내용 | 가발구입비의 90% 지원(최대 50만원 이하)
  ※단, 지원은 1회에 한함
- 신청 방법 | 지원신청서 및 의사 소견서 과천시 건강증진과 건강증진팀에 제출, 자세한 사항은 과천시 건강증진과 건강증진팀 (02-2150-3821) 문의

치매환자 조호물품 지원확대

과천시 건강증진과 (02-2150-3821)

- 지원 대상 | 국비 지원기간 초과 관내 재가 치매환자
- 지원 내용 | 조호물품 7종 지원(약달력, 기저귀, 물티슈, 위생매트 등)
- 신청 방법 | 주소지 관할 치매안심센터 예약 후 방문 신청

2023ㄱㅋㅇㄱㅣㄷㅗㅂㅗㄱㅈㅣㅅㅓㅂㅣㅅㅡ_ㅂㅗㄴㅁㅜㄴ-ㅅㅣㄱㅜㄴ6ㅊㅏ.indd 84-85 2023. 6. 3. 오전 6:49

우리 동네
복지 서비스

가평군

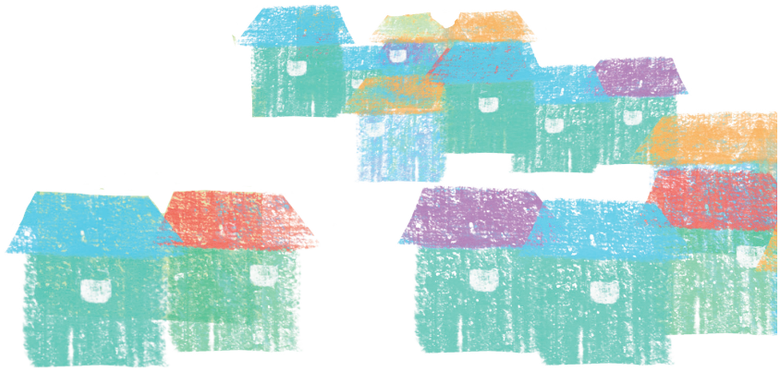

2023ㄱㅕㅇㄱㅣㄷㅗㅂㅗㄱㅈㅣㅅㅓㅂㅣㅅㅡ_ㅂㅗㄴㅁㅜㄴ-ㅅㅣㄱㅜㄴ6ㅊㅏ.indd 78-79 2023. 6. 3. 오전 6:49

신혼부부 주거자금 대출이자 지원

가평군 기획예산담당관(031-580-2388)

- 지원 대상 | 아래 요건을 모두 갖추어야 함
  - 주소기준 : 신청일 현재 세대원 모두 가평군에 주민등록을 두고, 가평군 소재 주택에 임차계약 또는 가평군 소재 주택을 매입한 가구
  - 연령기준 : 부부 중 연소자가 만 49세 이하
  - 소득기준 : 연소득 기준 중위소득 200% 이하
  - 주택기준 : (전세대출 이자지원) 세대구성원 전원 전국 무주택
    (매입대출 이자지원) 가평군 1주택 소유
    가평군 소재 개별(공동)주택가격 3억 원 이하
  - 대출기준 : 대출용도가 '주택' 관련이어야 함('신용','일반' 등의 용도 제외)
- 지원 내용 | 전세, 매입 자금의 대출이자 실 납부 금액 연 최대 300만 원 지원
- 신청 방법 | 관할 읍·면 행정복지센터 방문 신청접수
  ※군청 서류심사 → 국토교통부 주택현황 확인 → 대상자 선정 및 지급

보훈·참전 명예수당 지원

가평군 복지정책과 (031-580-2213)

- 지원 대상 | 신청일 현재 군에 주소를 둔 국가유공자 본인 또는 「국가유공자 등 예우 및 지원에 관한 법률」제13조의 보상금 지급순위에 따른 유족
  ※다만, 국가보훈관계법령에 따라 지원 부적격자로 통지된 사람은 지급 대상에서 제외
- 지원 내용 | - 참전명예수당 월17만원
  - 보훈명예수당 월17만원
  -참전유공자 배우자 복지수당 월 17만원
  - 사망위로금 30만 원(사망일 현재 군에 주소를 둔 국가유공자 본인에 한하여 지급하며, 군에 주소를 두고 거주 중인 유족에게 지급)
- 신청 방법 | 관할 읍·면 행정복지센터 방문 신청접수

화장장려금 지원

가평군 복지정책과 (031-580-2234)

- 지원 대상 | 가평군에 주민등록이 되어 있는 사람이 사망한 경우, 화장의 방법으로 장례를 직접 치른 사망한 사람의 연고자
- 지원 내용 | 1구당 70만원 지원
- 신청 방법 | 관할 읍 ·면 행정복지센터 방문 신청접수

출산장려금 지원

가평군 행복돌봄과 (031-580-2261)

- 지원 대상 | 출생일 또는 입양일을 기준으로 6개월 전부터 군에 주민등록을 두고 신생아 또는 입양아와 함께 실제 군에 계속 거주하는 부 또는 모. 다만, 거주기간이 부족한 경우 거주기간 조건을 충족한 날부터 지원대상이 된다.
- 지원 근거 | 「가평군 출산 장려 등 지원에 관한 조례」
- 지원 내용 | - 첫째아 : 100만원을 일시금으로 지급. 단, 50%는 가평군 지역화폐로 지급
  - 둘째아 : 400만원을 200만원씩 2년간 분할 지급.
    단, 50%는 가평군 지역화폐로 지급
  - 셋째아 : 1,000만원을 200만원씩 5년간 분할 지급.
    단 50%는 가평군 지역화폐로 지급
  - 넷째아 이상 : 2,000만원을 200만원씩 10년간 분할 지급.
    단 50%는 가평군 지역화폐로 지급
- 신청 방법 | 관할 읍·면 행정복지센터 방문

가평군 아이돌봄서비스 본인부담금 지원

가평군 행복돌봄과 (031-580-2261)

- 지원 대상 | 신청일로부터 보호자가 가평군에 주민등록상 주소를 두고, 아이와 함께 거주하면서 아이돌봄서비스를 이용가는 가정
  ※ "아이"란 만12세 이하 아동
- 지원 근거 | 「가평군 아이돌봄서비스 지원 조례」
- 지원 내용 | 아이돌봄서비스 이용자 본인부담금의 전부 또는 일부를 지원

구 분	유형	소득기준 (기준 중위소득)	본인부담금 지원율(군비)	비고
일반 가정	가형	75%이하	60%	시간제 및 영아종일제
	나형	75%초과 120%이하		
	다형	120%초과 150%이하		
	라형	150% 초과		
다자녀 가정	「아이돌봄 지원사업 안내」 기준 적용		100%	

- 신청 방법 | 관할 읍·면 행정복지센터 방문 신청

2023ㄱㅕㅇㄱㅣㄷㅗㅂㅗㄱㅈㅣㅅㅓㅂㅣㅅㅡ_ㅂㅗㄴㅁㅜㄴ-ㅅㅣㄱㅗㄴ6ㅊㅏ.indd 80-81 2023. 6. 3. 오전 6:49

중증장애인 이동편의차량 운영

가평군 행복돌봄과 (031-580-2226)

- 지원 대상 | 가평군에 주민등록주소를 둔 등록장애인 중 장애의 정도가 심한 장애인
- 지원 내용 | 관내 무료이동 서비스 제공
- 신청 방법 | 편의차량 운영기관에 사전 전화 예약 신청
  - 지체장애인협회 가평군지회(☎031-582-0790)
  - 교통장애인협회 가평군지회(☎031-584-3545)
  - 시각장애인협회 가평군지회(☎031-584-1302)
  - 경기도장애인복지회 가평군지부(☎031-581-3728)

장애인 등 보 조 기 기 수리비용 지원

가평군 행복돌봄과 (031-580-2227)

- 지원 대상 | 가평군에 주민등록주소를 둔 등록장애인, 노인, 국가유공자
- 지원 내용 | 보조기기 수리비용 지원(저소득 200천원, 일반 100천원 한도)
- 지원 절차 | 신청(대상자)·결정·의뢰(군)·수리·청구(수리업체)·지급(군)
- 신청 방법 | 관할 읍·면 행정복지센터 방문 신청

초등학교 입학지원금 지원사업

가평군 행복돌봄과 (031-580-2262)

- 지원 대상 | 입학일 기준으로 가평군에 주민등록을 두고 관내 초등학교에 최초 입학하는 아동
- 지원 내용 | 학생 1인당 30만원 지원(1회 한정)
- 신청 방법 | 관할 읍·면 행정복지센터 방문 신청

출생·혼인가구 여가드림 사업

가평군 관광과 (031-580-2067)

- 지원 대상 | 출생가구(출생일로부터 2년 이내) 및 혼인가구(혼인일로부터 1년 이내)로써 시설 사용일 현재 관내 주민등록을 둔 가구
  ※ 2021. 1. 1. 이후 출생 및 혼인자에 한하여 적용
- 지원 내용 | 가구당 1회에 한하여 감면대상시설 이용금액 전액 감면

시설명	지원시설	기준인원
자라섬캠핑장	카라반 B(4인)/카라반C(6인)	주중, 주말 이용가능
연인산다목적캠핑장	모빌홈(4인)/케빈A(6인)	
산장관광지	봉선화, 금낭화, 모빌홈(4인)/모빌홈(6인)	
칼봉산 자연휴양림	능금, 석류, 동백, 백림(4인)/목련(6인)	비수기 주중만 이용가능

※ 6인 시설은 5인 이상 다자녀 가족 한하여 지원(예시:부모2명, 자녀3명이상)

- 신청 방법 | 관할 읍·면 행정복지센터 방문하여 여가드림쿠폰 수령 후 관광과로 시설이용 유선 예약

출산가구 축하목, 축하화분 지원

가평군 산림과(031-580-2341)

- 지원 대상 | 관내 신생아 출산가구
- 지원 내용 | 신생아 출산가구에 축하목 · 축하화분 등 지원(10만 원 상당)
- 신청 방법 | 관할 읍·면 행정복지센터에 출생신고 시 출산 축하목 지원신청서 접수

고혈압·당뇨병 약제비 지원

가평군 건강증진과(031-580-2824)

- 지원 대상 | 65세 이상 가평군민(주민등록상 주소지) 중 관내 의료기관에서 혈압·당뇨병 진단을 받고 약을 처방받아 복용하는 자
- 지원 내용 | 고혈압·당뇨병에 대한 약제비 본인 부담금을 최대 월 12,000원 까지 지원 (매월 초일~말일 기준)
  - 본인부담금이 12,000원 초과: 초과액만 납부
  - 본인부담금이 12,000원 이하: 납부하지 않음
    (단, 12,000원에서 미달된 금액을 지급하진 않음)
- 신청 방법 | 관할 보건소, 보건지소, 보건진료소에서 개인정보동의서 작성

2023ㄱㅕㅇㄱㅣㄷㅗㅂㅗㄱㅈㅣㅅㅓㅂㅣㅅㅡ_ㅂㅗㄴㅁㅜㄴ-ㅅㅣㄱㅜㄴ6ㅊㅏ.indd 82-83 2023. 6. 3. 오전 6:49

산모신생아 건강관리사 지원사업

가평군 건강증진과(031-580-2824)

- 지원 대상 | 기준중위소득 150% 이하 출산가정
  ※180% 이하 출산가정에 대해서는 6개월 이상 거주시 군비 지원가능
- 지원 내용 | 산모의 산후관리 및 신생아 관리를 위한 건강관리 서비스 제공
  출산 순위 및 서비스 기간 선택에 따라 단태아(5~20일), 쌍생아(10~20일), 삼태아 이상(중증 + 쌍태아 이상)(15~25일) 지원
  ※일수 및 소득기준에 따라 본인 부담금 차이 발생
- 신청 방법 | 복지로 홈페이지(http://www.bokjiro.go.kr) 온라인 신청
  보건소 및 보건지소, 보건진료소 방문

학생교통비 지원

가평군 평생교육사업소 (031-580-2468)

- 지원 대상 | 군수가 정하는 기준일 현재 가평군에 주민등록 되어있고, 관내 중·고등학교에 대중교통을 이용하여 통학하는 학생 중 거주지에서 학교와의 주행거리가 2㎞를 초과하며, 기숙사에 입사하지 않은 학생 중 다른 방법으로 교통비를 지원받지 않은 학생
- 지원 내용 | 출석일수에 따라 기본 왕복 교통비 지원
- 신청 방법 | 재학 중인 중·고등학교에 지원 신청

대학생 기숙사 지원

가평군 평생교육사업소 (02-927-7186)

- 지원 대상 | 본인 또는 보호자가 선발공고일 기준 3년 이상 가평군에 주민 등록이 되어있는 자로, 수도권으로 진학한 지역대학생
- 지원 내용 | 식비 포함 월15만원으로 입사생에게 기숙사 서비스 제공
  ※ 가평장학관 선발 시 가평군 장학금 선발 제외
- 신청 방법 | 가평 장학관 홈페이지를 통한 입사신청 후 구비서류 제출

memo

2023ㄱㅕㅇㄱㅣㄷㅗㅂㅗㄱㅈㅣㅅㅓㅂㅣㅅㅡ_ㅂㅗㄴㅁㅜㄴ-ㅅㅣㄱㅜㄴ6ㅊㅏ.indd 84-85 2023. 6. 3. 오전 6:49

우리 동네
복지 서비스

Yes, 연천!

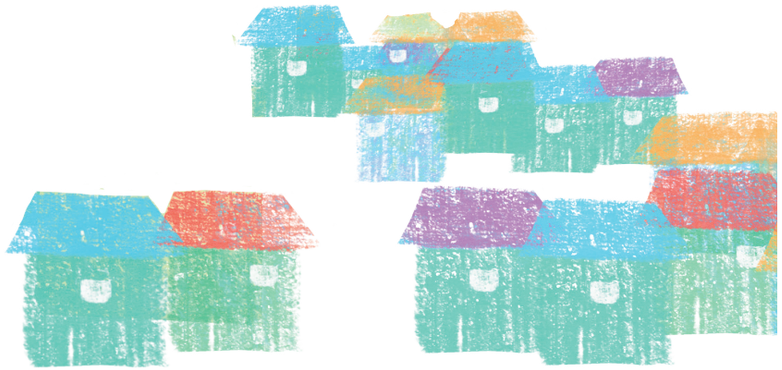

2023ㄱㅕㅇㄱㅣㄷㅗㅂㅗㄱㅈㅣㅅㅓㅂㅣㅅㅡ_ㅂㅗㄴㅁㅜㄴ-ㅅㅣㄱㅜㄴ6ㅊㅏ.indd 78-79 2023. 6. 3. 오전 6:49

무연고 수급자 간병비 지급

연천군 복지정책과 (031-839-2238)

- 지원 대상 | 관내 거주하는 무연고 기초생활수급자(생계,의료급여)
- 지원 내용 | 1인 120만원 이내, 연 1회 지원 원칙
- 지원방법 | 간병서비스를 제공한 간병인에게 계좌입금 원칙
- 신청방법 | 필요서류 지참하여 주민등록상 주소지 행정복지센터 신청
- 신청서류 | 진단서, 입원확인서, 경력증명서, 파견기관 사업자등록증
- 특이사항 | 추가지원 필요시 60만원 한도 내에서 2회차 지원 가능

장수수당 지원

연천군 사회복지과 (031-839-2217)

- 지원 대상 | 만 80세 이상 연천군 관내 주소지를 두고 있는 노인
- 지원 내용 | 매월 1인당 2만 원 지급(매월 20일 지급)
- 신청 방법 | 필요서류 지참 주소지 행정복지센터 신청

100세 이상 장수노인 생필품 지원

연천군 사회복지과 (031-839-2217)

- 지원 목적 | 장수 노인 우대 풍토조성 및 안정적인 노후생활 지원
- 지원 대상 | 연천군 관내 100세 이상 장수노인
- 지원 내용 | 매해 연말 전 생필품 지원(1회)

홀로 사는 노인주거 환경개선

연천군 사회복지과 (031-839-2216)

- 지원 대상 | 홀로 사는 기초수급 노인가구
- 지원 내용 | 도배·장판교체·싱크대교체 등
- 신청 방법 | 필요서류 지참 주소지 행정복지센터 신청

저소득노인 식사배달 지원

연천군 사회복지과 (031-839-2218)

- 지원 대상 | 거동이 불편한 60세 이상 기초생활수급노인 및 차상위계층
- 지원 내용 | 주1회 밑반찬 및 도시락 지원
- 신청 방법 | 필요서류 지참 주소지 행정복지센터 신청

화장장려금 (개장유골) 지원

연천군 사회복지과 (031-839-2219)

- 지원 대상 | 연천군에 사망일로부터 6개월 이전에 주민등록이 되어있는 주민 및 연천군 소재 분묘를 개장하여 사체 또는 유골을 적벌한 절차를 거쳐 화장하고 이장 예정인 유족
- 지원 내용 | 화장장려금 지원(최대100만 원), 개장유골 화장장려금 지원(최대40만 원)
- 신청 방법 | 필요서류 지참 주소지 행정복지센터 신청
- 구비서류 | 화장영수증, 화장증명서 및 신청인 통장사본, 개장신고증명서 등

장애인 보조기기 수리지원

연천군 사회복지과 (031-839-2261)

- 지원 목적 | 장애인 보조기기(휠체어 및 전동 스쿠터)에 대한 수리비용 지원으로 장애인 복지 증진
- 지원 대상 | 관내 보조기기의 수리가 필요한 저소득(국민기초,차상위)장애인
- 지원 내용 | 장애인 보조기기의 수리비용 지원(국민기초20만 원, 차상위10만 원)
- 신청 방법 | 관할 행정복지센터 면 및 장애인 자립생활센터(IL) 방문 신청

연천군 교통약자 이동지원 서비스

연천군 시설관리공단 (031-835-1155)

- 지원 대상 | 보행상 장애정도 심한 장애인(진단서 또는 소견서 첨부), 만 80세이상 고령자, 대중교통 이용이 어려운 만 65세 이상인 자 (진단서 또는 소견서 첨부), 임산부, 영유아1인·어린이2인
- 지원 내용 | 관내 전 지역운행 / 관외(이용 요건 충족시)
- 신청 방법 | 1일 전(장애인 2일전) 사전예약제로 운영
- 구비 서류 | 회원제운영(최초차량 이용시 현장등록, 지원대상 참고)

연천군 신생아 출산축하금 지원

연천군 사회복지과 (031-839-2266)

- 지원 대상 | 군 관내거주자로서(부모 중 1인이상) 180일 이상 거주자
- 지원 내용 | 첫째아100만 원, 둘째아200만 원, 셋째아500만 원, 넷째아1,000만 원
- 신청 방법 | 필요서류 지참 주소지 행정복지센터 신청
- 구비 서류 | 출생증명서, 통장사본

2023ㄱㅕㅇㄱㅣㄷㅗㅂㅗㄱㅈㅣㅅㅓㅂㅣㅅㅡ_ㅂㅗㄴㅁㅜㄴ-ㅅㅣㄱㅗㄴ6ㅊㅏ.indd 80-81 2023. 6. 3. 오전 6:49

영유아 건강발달 지원

연천군 사회복지과 (031-839-2269)

- **지원 대상** | 연천군 관내 어린이집 이용 영유아 및 보호자
- **지원 내용** | 영유아 아동의 발달검사, 부모의 양육 스트레스 검사.
  놀이평가 및 코칭, 고위험 영유아 장애 정밀검사 등
- **신청 방법** | 연천군 관내 영유아가 등원중인 어린이집
- **구비 서류** | 참여신청서, 개인정보활용동의서

memo

2023ㄱㅕㅇㄱㅣㄷㅗㅂㅗㄱㅈㅣㅅㅓㅂㅣㅅㅡ_ㅂㅗㄴㅁㅜㄴ-ㅅㅣㄱㅜㄴ6ㅊㅏ.indd 82-83 2023. 6. 3. 오전 6:49

발행일 2023년 5월
발행처 경기도 복지정책과
발행인 경기도지사

발간등록번호 71-6410000-000984-10

경기도청
경기도 수원시 영통구 도청로 30 (이의동 184)
디자인 ㈜월천상회

이 책의 저작권 및 판권은 경기도에 있습니다.
저작권법에 의하여 저작권자의 동의 없이 무단 전재 및 복제를 금합니다.

* 이 책은 비매품입니다.

2023경기복지백서_본문_최종-수정본.indd 84 2023. 6. 3. 오전 6:49