

# 2022년 1월 중 정례반상회 홍보자료 목록

## 《 홍보사항 》

새로운 경기 ▶ 공정한 세상

|                                         |              |
|-----------------------------------------|--------------|
| ○ 경기도 거주자·방문자 마스크 착용 의무화 안내             | / 道 질병정책과    |
| ○ 코로나19 예방을 위한 행동수칙 10가지                | / 道 질병정책과    |
| ○ 2022년 경기도 설연휴 종합대책                    | / 道 자치행정과    |
| ○ 2022년 비영리민간단체 공익활동 지원사업 시행            | / 道 민관협치과    |
| ○ 장애인을 위한 코로나19 정보 수어콜센터, 경기농아방송        | / 道 장애인복지과   |
| ○ 경기예술인 코로나19 극복 캠페인 영상 관람안내            | / 道 예술정책과    |
| ○ 경기도 지역개발채권 온라인 상환제 시행안내               | / 道 예산담당관    |
| ○ 겨울철 적정온도 캠페인 참여                       | / 道 기후에너지정책과 |
| ○ 2022년 경기도민회장학회 장학생 선발 공고문             | / 道 자치행정과    |
| ○ 「리콜 김치냉장고 찾기운동」 안내                    | / 道 기후에너지정책과 |
| ○ 지역주민 생활 맞춤형 치안서비스 주민과 함께하는 「자치경찰제」 안내 | / 道 남부기획조정과  |
| ○ 24시간 노인상담전화(1833-2255) 운영             | / 道 노인복지과    |
| ○ 경기 중장년 마음돌봄 전화상담(031-269-5064) 운영     | / 道 노인복지과    |
| ○ 경기미 부정유통행위 신고 포상제도 안내                 | / 道 친환경농업과   |
| ○ 경기도 디지털 성범죄 피해자 지원사업 안내               | / 道 여성정책과    |
| ○ 풍수해보험 가입 안내                           | / 道 자연재난과    |
| ○ 재난배상책임보험 안내                           | / 道 사회재난과    |
| ○ 지방도 건설사업 보상 담당기관 변경 안내(시군一도)          | / 道 도로정책과    |
| ○ 미세먼지 계절관리제 시행 주민 협조                   | / 道 미세먼지대책과  |
| ○ 친환경차 구매지원 사업                          | / 道 미세먼지대책과  |
| ○ 어린이 통학차량 LPG차 전환 지원사업                 | / 道 미세먼지대책과  |
| ○ 청소년 교통비 지원 신청 안내                      | / 道 버스정책과    |
| ○ 중·고 신입생 교복비 지원 대상 안내                  | / 道 교육협력과    |
| ○ 「경기도형 아동돌봄공동체」 아동돌봄 이용 안내             | / 道 공동체지원과   |
| ○ 경기도민 청원발안 안내                          | / 道 조사담당관    |
| ○ 농촌거주 어르신에게 교통안전물품을 드립니다!              | / 道 농업정책과    |
| ○ 농업잔재물 태우지 마세요! 무료로 파쇄해 드립니다.          | / 道 농업정책과    |
| ○ 삶의 균형, 「경기도 워라밸링크」가 찾아드리겠습니다!         | / 道 일가정지원과   |
| ○ 주택 임대차 계약 신고제 시행                      | / 道 토지정보과    |
| ○ ‘부동산 거래 꿀팁’ 안내                        | / 道 토지정보과    |

|                                   |                 |
|-----------------------------------|-----------------|
| ○ 경기도 부동산 중개보수 요율표                | / 道 토지정보과       |
| ○ 상가건물임대차보호법 및 임대차3법 전문상담센터 운영    | / 道 법무담당관       |
| ○ 경기도 응급의료 전용헬기(닥터헬기) 주민 협조       | / 道 보건의료정책과     |
| ○ 우리동네 약수터 홈페이지(물정보시스템) 안내        | / 道 수질정책과       |
| ○ 경기도 물정보시스템 안내                   | / 道 수질정책과       |
| ○ 사회적가치 생산품 공동브랜드 "경기 착착착"        | / 道 특화기업지원과     |
| ○ 폐기물 불법 투기자 현상수배 및 공익제보 포상금 지급안내 | / 道 자원순환과       |
| ○ 경기도 환경오염행위 신고포상금 운영 안내          | / 道 자원순환과       |
| ○ 경기도 공동주택 생애주기별 맞춤형 지원서비스        | / 道 공동주택과       |
| ○ 공동주택 보수공사, 전문가에게 직접 배운다         | / 道 공동주택과       |
| ○ 「본인서명사실확인제」 이용 안내               | / 道 열린민원실       |
| ○ 불법폐기물(투기·방치) 신고 안내              | / 道 민생특별사법경찰단   |
| ○ 인권침해는 경기도 인권센터에 상담하세요!          | / 道 인권담당관       |
| ○ 성폭력피해자 지원사업 안내                  | / 道 여성정책과       |
| ○ 농약 구매자가 꼭 알아야 할 사항              | / 道 친환경농업과      |
| ○ 노후경유차 조기폐차 보조금 지원 사업 안내         | / 道 미세먼지대책과     |
| ○ 경기도 선감학원사건 피해자신고센터 개소안내         | / 道 인권담당관       |
| ○ 예술방송국 공연 관람 안내                  | / 道 예술정책과       |
| ○ 도민의 고충, 경기도 옴부즈만에게 맡겨주세요!       | / 道 조사담당관       |
| ○ 핵심만 쏙쏙! 한 눈에 보는 청탁금지법           | / 道 조사담당관       |
| ○ 청탁금지법이란 무엇일까요?                  | / 道 조사담당관       |
| ○ 청탁금지법 교육 웹툰                     | / 道 조사담당관       |
| ○ 공유오피스, 창작스튜디오 등 여성활동 플랫폼 이용 안내  | / 道 여성비전센터      |
| ○ 도민을 위한 공공생리대 비치 정보 안내           | / 道 여성비전센터      |
| ○ 민간화장실 불법촬영 카메라 점검 지원 안내         | / 道 여성비전센터      |
| ○ 경기도 여성안심 민간화장실 환경개선사업 추진        | / 道 여성비전센터      |
| ○ 경기도 아이돌봄서비스 이용안내                | / 道 여성비전센터      |
| ○ 불공정 범죄, 신고 제보하세요!               | / 道 공정특별사법경찰단   |
| ○ 보이스피싱 주요수법 및 범죄예방 안내            | / 경기남부지방경찰청 수사과 |
| ○ 휴대용 가스레인지 사용 안전수칙 안내            | / 한국가스안전공사      |
| ○ 이사철 가스시설 막음조치 안내(수요자용)          | / 한국가스안전공사      |
| ○ 이사철 가스시설 막음조치 안내(공급자용)          | / 한국가스안전공사      |

# 경기도 거주자·방문자 마스크 착용 의무화 안내

(자료제공: 경기도 질병정책과 ☎ 031-8008-5430)



## 마스크 착용 안내 사항

- **마스크 착용 장소·시설** 사회적 거리두기 단계 구분 없이 **실내 전체, 실외 2m 유지되지 않는 경우** 의무적 마스크 착용
- **과태료 부과 대상**
  - 마스크 미착용자 - **10만원**
  - 시설 관리·운영자 - **300만원 이하**(마스크 착용 안내 미게시 및 미안내 시)
    - ※ 역학조사 과정 중 방역지침 위반 확인 시, 동일업소 동일인이 반복적 마스크 미착용 확인 시 지도 없이 과태료 부과 가능, 착용 의무 위반 시 발생한 방역비용 구상청구 될 수 있음

## 올바른 마스크 착용

- **허용 마스크**
  - '의약외품'으로 허가된 **보건용 마스크(KF94·KF80 등), 비말차단용 마스크(KF-AD), 수술용 마스크**
  - '의약외품' 마스크가 없는 경우 입과 코를 가릴 수 있는 천(면) 마스크, 일회용 마스크 가능
    - ※ 망사형 마스크, 밸브형 마스크, 스카프 등의 옷가지로 얼굴을 가리는 것은 마스크 착용으로 인정하지 않음



입과 코를 완전히  
가려서 착용



코편을 눌러서 밀착도를 높여  
틈이 없도록 착용



입과 코를 완전히 가리지 않으면  
마스크 착용으로 인정 불가

# 코로나19 예방을 위한 행동수칙 10가지

(자료제공 : 경기도 질병정책과 ☎ 031-8008-5430)

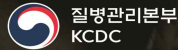

대응지침 제9판 부록5 '일반국민 10대 수칙'



## 코로나19 예방 행동수칙 10가지

“코로나19와의 장기전, 흔들림 없이 함께 하면 이겨낼 수 있습니다”

- 01 사람과 사람 사이, 두 팔 간격(2m(최소 1m)) 거리 유지하기
- 02 두 팔 간격 거리가 어려우면 **마스크 착용하기**  
2세 미만의 유아, 주변의 도움 없이 마스크를 벗을 수 없는 사람,  
마스크 착용 시 호흡이 어려운 경우의 사람은 마스크 착용을 권하지 않습니다.
- 03 환기가 안 되고 **많은 사람이 가까이 모이는 장소는 방문 자제하기**
- 04 흐르는 물에 비누로 손을 30초 이상 꼼꼼하게 자주 씻기
- 05 씻지 않은 손으로 눈·코·입 만지지 않기
- 06 기침이나 재채기할 때 옷소매나 휴지로 입과 코를 가리기
- 07 매일 주기적으로 환기하고 자주 만지는 표면은 청소, 소독하기
- 08 발열, 호흡기 증상(기침이나 호흡곤란 등)이 있는 사람과 접촉 피하기
- 09 매일 본인의 발열, 호흡기 증상 등 **코로나19 임상증상 발생 확인하기**  
주요 증상으로는 발열(37.5℃), 기침, 호흡곤란, 오한, 근육통, 두통, 인후통,  
후각·미각소실 등 그 외에 피로, 식욕감소, 가래, 소화기증상(오심, 구토, 설사 등),  
혼돈, 어지러움, 콧물이나 코막힘, 객혈, 흉통, 결막염, 피부 증상 등이 다양
- 10 필요하지 않는 여행 자제하기

## 2022년 경기도 설연휴 종합대책

(자료제공 : 경기도 자치행정과 ☎ 031-8008-4084)

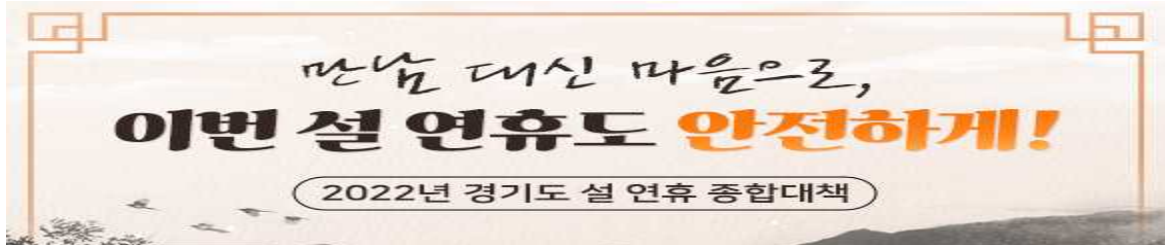

※ 설 명절 종합대책 상세 내용은 경기도청 홈페이지(gg.go.kr)에서 확인 가능

### □ 설 연휴 생활 안내

#### ● 설명절 종합 안내

- 경기도콜센터:120

#### ● 임금체불 상담 및 권리구제 절차 안내

- 노무사를 통한 유선상담, 마을 노무사를 통한  
구제 절차 지원
- [유선상담] 031-8030-4541

#### ● 가스 및 전기 안전관리 대책반 운영

- 가스안전공사(1544-4500) 연계,  
가스·정전사고 발생 시 신속 대응

#### ● 도로교통 정보 실시간 확인

- 홈페이지 · 모바일  
[경기교통정보-gits.gg.go.kr]
- 설연휴 특별 교통정보센터  
[1688-9090]

#### ● 설 연휴 병원 및 약국 운영 등 안내

- 경기도콜센터:120
- 보건복지콜센터:129
- 중앙응급의료센터:www.e-gen.or.kr
- 모바일 앱[응급의료정보]

#### ● 고속도로 휴게소 등 코로나19 선별진료소 운영

- 용인·아전·안성 휴게소 임시선별 검사소  
(3개소) 설치·운영
- 선별진료소 87개소, 임시선별검사소 68개소
- ※ 기관 사정에 의해 변동될 수 있음

## 2022년 비영리민간단체 공익활동 지원사업 시행

(자료제공: 경기도 민관협치과 ☎ 031-8008-5479)

### □ 「비영리민간단체 공익활동 지원사업」 신청 안내

- 신청기간 : 2022. 1. 5.(수) ~ 1. 26.(수) / 3주간
- 지원대상 : 도 내 등록된 비영리민간단체(2022. 1. 5. 기준)
- 지원금액 : 최소 500만원 ~ 최대 3,000만원 \* 1개 단체 당 1개 사업만 가능
- 지원내용 : 도 단위에서 추진되어야 할 사무에 관련하여 도가 권장하는 비영리민간단체의 공익사업
- 지급조건 : 사업별 자부담 10% 이상 / 자부담으로 이행보증증권 발행
- 신청방법 : 이메일 접수 \* 2022. 1. 26.(수) 18:00 도착분에 한함
  - 코로나19 확산 추세에 따라 소관부서별 담당자 이메일 접수
- 신청서류
  - 비영리민간단체 공익활동 지원사업 지원 신청서 1부
  - 사업계획서(사업비 집행계획 포함) 1부
  - 단체소개서 1부
  - 비영리민간단체 등록증 사본 1부
- ※ 관련 서식은 경기도청 홈페이지(<http://www.gg.go.kr>) 게시함
- 선정기준

| 분 야  | 심사항목                                                     | 배점 |
|------|----------------------------------------------------------|----|
| 단체역량 | · 전문성 및 책임성, 최근의 단체 활동 실적                                | 20 |
| 사업내용 | · 공익 적합성 및 실행가능성, 사업의 독창성, 사업문제해결 및 외부연계성, 파급효과          | 70 |
| 예 산  | · 신청예산내역의 타당성                                            | 10 |
| 가점사항 | · 전년도 사업 성과평가 결과 상위 우수단체<br>· 스타트업 선정단체(경기도 공익활동지원센터 주관) | +α |

※ 사업설명회 : 코로나 19로 인하여 영상설명으로 대체 / 도 홈페이지 및 경기도 공익활동지원센터 홈페이지 참고

## 장애인을 위한 코로나19 정보 수어콜센터, 경기농아방송

(자료제공: 경기도 장애인복지과 ☎ 031-8008-4364)

### ■ 청각·언어 장애인을 위한 수어콜센터를 운영합니다.

- 24시간 언제나 의사소통 지원이 필요할 때 이용하세요.
- 경기도 수어콜센터(의사소통원격지원센터) 회원가입 후 이용 가능합니다.
- 문의 : 수어콜센터(031-892-6311), 경기도농아인협회(031-252-6420)

의사소통원격지원센터 홈페이지(<http://trs.or.kr>) 참고

#### ■ 서비스 내용

- 스마트폰 앱(TRS 메신저)을 활용하여 영상과 문자 중계서비스
- 홈페이지(<http://trs.or.kr>)를 이용한 영상과 문자 중계서비스
- 휴대폰 문자중계통역 서비스(013-3366-114 / 013-3366-0119)
- 영상전화기 중계통역 서비스(070-7947-0013 / 070-7947-0014)

### ■ 수어(手語)로 소통하는 행복한 세상 경기농아방송을 이용하세요

- 대한민국 최고의 수어 콘텐츠를 제공합니다.
- 코로나19, 경기도 재난기본소득 등 꼭 필요한 정보를 신속하고 정확하게 수어로 알려드립니다.

#### ■ 이용방법

- 경기도청 홈페이지(메인화면 -> 분야별정보 -> 장애인 -> 경기농아방송)
- 경기도농아인협회([https://www.ggdeaf.kr/media\\_deaftv](https://www.ggdeaf.kr/media_deaftv))

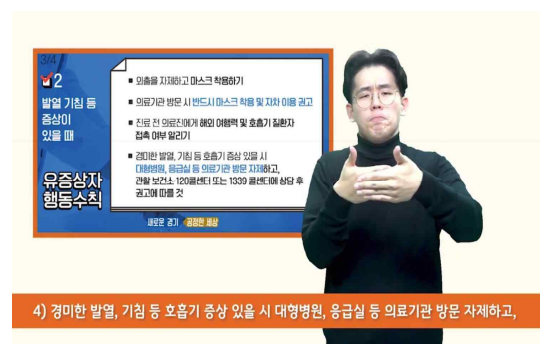
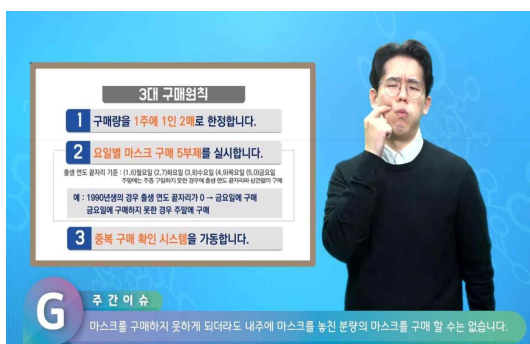

## 경기예술인 코로나19 극복 캠페인 영상 관람안내

(자료제공: 경기도 예술정책과 ☎ 031-8008-4693)

### ○ 경기예술인 코로나19 극복 캠페인 영상 관람 안내

- 영상제목 : 텅빈 객석에 울려퍼진 경기예술인 희망의 연주
- 공연장 : 도내 19개 공연장(경기아트센터, 포천반월아트홀 등)
- 아티스트 : 연주자 28명(지휘자 포함)
- 내용 : 도민 위로와 예술인에게 희망의 메시지를 주고자 코로나19 극복 캠페인 영상 제작

### ○ 관람방법 : YouTube 검색창에 경기아트센터(깽! 티비!!) 클릭!

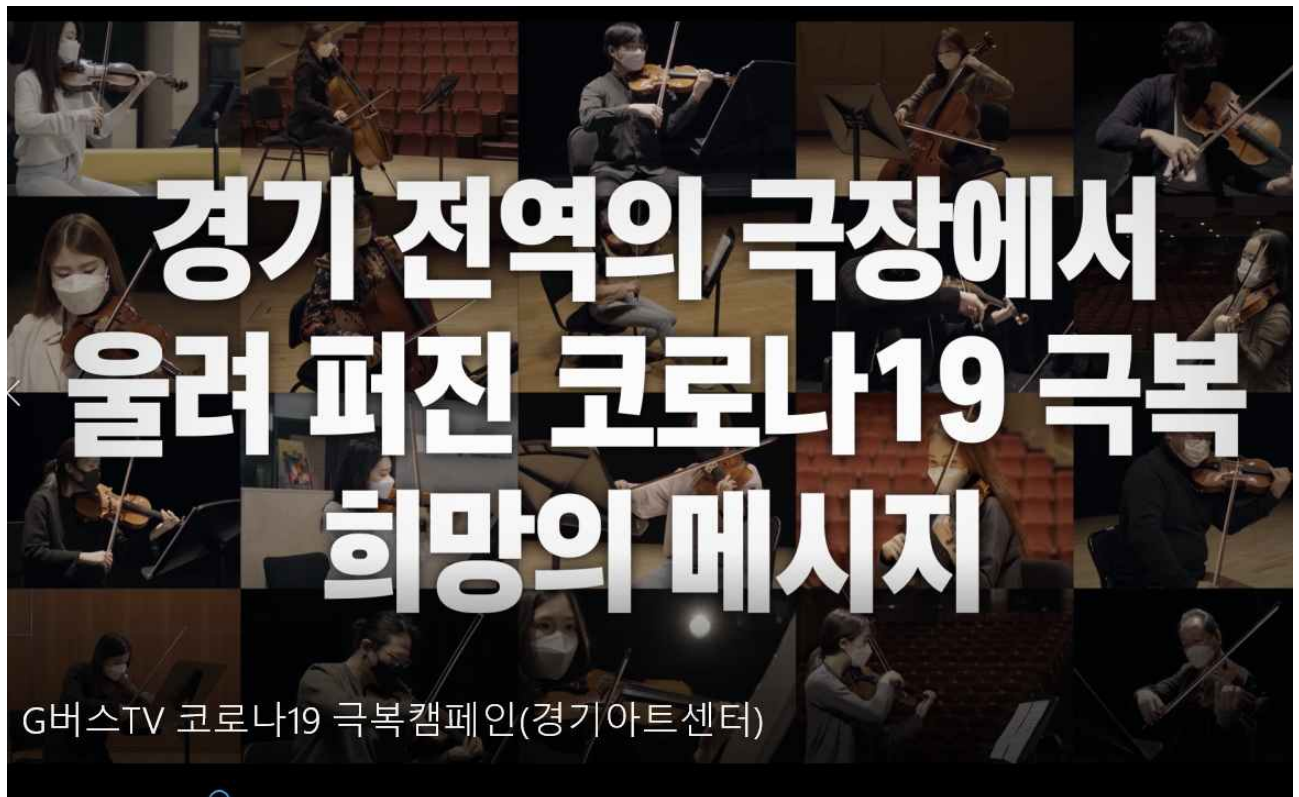

## 경기도 지역개발채권 온라인 상환제 시행안내

(자료제공: 경기도 예산담당관 ☎ 031-8008-2865)

● '22. 1. 1.부터 지역개발채권을 온라인으로 상환받을 수 있습니다.

- 대상채권 : 개인이 매입한 경기도 지역개발채권 중 만기 도래분
- 이용방법 : NH농협은행 인터넷뱅킹에 접속하여 본인 계좌로 상환 신청  
(공과금-지역개발채권-미상환채권 조회/상환에서 로그인 후 상환 신청)
- 이용시간 : 09:00 ~ 18:00(공휴일 및 토요일, 일요일 제외)
  - 》 본인이 매입한 지역개발채권 보유분만 조회 및 상환 가능합니다.
  - 》 지역개발채권 즉시매도분은 조회 불가합니다.
  - 》 소멸시효가 경과된 지역개발채권은 상환 불가합니다.

### [지역개발채권] 「미상환지역개발채권 조회/상환」 안내

만기경과된 미상환지역개발채권을  
조회 및 찾아가세요.



## 겨울철 적정온도 캠페인 참여

(자료제공: 경기도 기후에너지정책과 ☎ 031-8008-6026)

### □ 적정온도 캠페인

- 난방기 사용이 급증하는 겨울철 전력수급 대책 기간('21.12.~'22.2.)에 겨울철 적정 실내온도 20℃를 설정하여 저탄소 생활 실천
- 적정 실내온도 설정은 에너지를 절약하는 것뿐만 아니라, 겨울철 과도한 난방으로 실내·외 기온차로 인해 발생할 수 있는 혈관 관련 질병 등 예방 및 저탄소 생활을 실천하여 기후위기 대응
  - ※ 질병관리청은 매년 겨울철 한파에 대비한 건강수칙발표('20.11.)를 통해 건강한 겨울을 나기 위해 '적정 실내온도를 18~20℃로 유지'할 것을 권고



# 2022년 경기도민회장학회 장학생 선발 공고문

(자료제공: 경기도민회장학회 ☎ 02-2055-2320)

## □ 장학금 지급대상 및 선발예정 인원

(단위 : 명)

| 구 분   | 계   | 장학생 (성적, 소득) |      |      |       |      | 특 기 생 |      |
|-------|-----|--------------|------|------|-------|------|-------|------|
|       |     | 소 계          | 대학생  | 전문대생 | 사이버대생 | 방통대생 | 체 육   | 예 능  |
| 선발인원  | 494 | 444          | 314  | 90   | 20    | 20   | 26    | 24   |
| 지급한도액 | -   | -            | 4백만원 | 3백만원 | 8십만원  | 4십만원 | 1백만원  | 1백만원 |

## □ 신청기간 : 2022. 2. 7(월) ~ 2. 18(금), 12일간

## □ 신청시 자격조건

- 2019년 2월 19일부터 접수일 현재까지 주민등록상 부 또는 모(기혼자는 본인)가 3년 이상 연속하여 경기도내에서 거주하고 있는 경기도민의 자녀(다자녀 신청가능, 부모가 돌아가신 경우에는 본인 기준으로 신청가능)로서,
- 대학생은 직전학기(2021년도 2학기) 학업성적이 12학점 이상 취득하고 평점평균 B학점(3.0) 이상이거나, 신입생인 경우 수능성적표상의 과목별 백분위 표시가 평균 80점 이상이거나, 고교 3학년 내신 성적(1, 2학기중 선택) 전과목 평균 80점 이상인 경우 신청가능
- 예·체능 특기생은 2021년도 전국 및 광역 시, 도단위 이상 대회 수상한 실적이 반드시 있는 학생(고교생도 신청가능)

## □ 신청시 구비서류(필수)

### ○ 장학생(성적, 부모소득)

- 신청서, 주민등록표 등본, 교육비 납입증명서, 21년 2학기 성적증명서, 한국장학재단 학자금지원구간통지서('22년 1학기 기준)

### ○ 특기생(예, 체능)

- 신청서, 주민등록표 등본, 대회 입상 상장 사본, 재학증명서

## □ 신청서 접수처

- 장학생 : 경기도민회장학회 사무실(등기우편으로 접수)
- 특기생 : 예총경기도연합회 및 경기도체육회(등기우편으로 접수)

※ 기타 자세한 사항은 경기도민회 홈페이지 공지사항 참조([www.ggdm.kr](http://www.ggdm.kr), 02-2055-2320, 2322)

## 「리콜 김치냉장고 찾기운동」 안내

(자료제공: 경기도 기후에너지정책과 ☎ 031-8008-6034)

### □ 리콜대상

- (수거대상) 2005년 9월 이전 제조된 위니아딤채 뚜껑형 김치냉장고

| 대상 모델                                                                                             | 제조기간        | 조치사항                                |
|---------------------------------------------------------------------------------------------------|-------------|-------------------------------------|
| 뚜껑형 구조 모델(412개)                                                                                   | ~'05년 9월 이전 | 노후 부품<br>무상 수거·교체<br>(릴레이 포함 PCB 등) |
| <br>대상 모델 사진(예시) |             |                                     |

### ○ (대상 확인방법)

| 모델명 및 제조기간 확인 방법                                                                    |                                                                                             |
|-------------------------------------------------------------------------------------|---------------------------------------------------------------------------------------------|
| 모델명                                                                                 | 모델명 및 제조기간                                                                                  |
| 제품에 부착된<br><b>에너지소비효율등급의 모델명 확인</b><br>예시) 모델명 : DD-12031D                          | 제품에 부착된 표시사항 중 하단의<br><b>형명과 제조기간 확인</b><br>예시) 형명 : DD-C2205RT(B)<br>제조년월일 : 2002. 10. 28. |
|  |         |

## □ 제보방법

- ① 세대 방문 시, (주)위니아딤채 김치냉장고 소유 여부 및 뚜껑형 구조 확인
  - ② 리콜 제품 제보 동의를 구함
  - ③ (주)위니아딤채 핫라인 080-400-0001/3번 전화
  - ④ 소속, 성명 및 연락처 등 통보\* 후 소비자 연결
- \* (주)위니아딤채는 제보된 리콜제품 최종 확인 후, 해당 제보자에게 모바일 상품권(5천원) 증정예정

## □ 문의방법

- (고객상담실) ☎ 1588-9588
- (위니아딤채 홈페이지) <https://www.winiaaid.com/service/free/request>

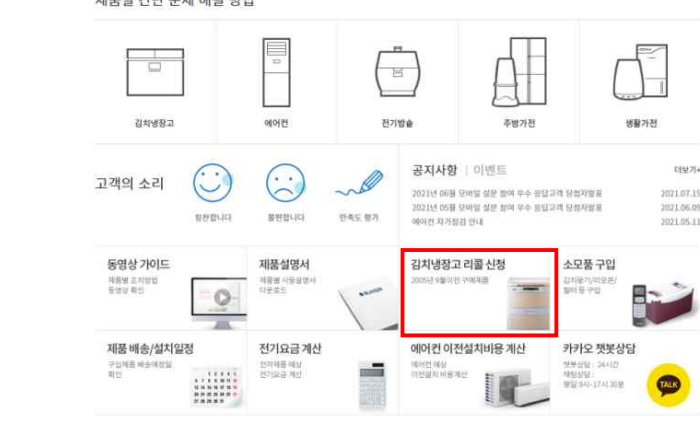
|                                                        |                                                                                                                                                                                                                                                                                                                                                                                                             |
|--------------------------------------------------------|-------------------------------------------------------------------------------------------------------------------------------------------------------------------------------------------------------------------------------------------------------------------------------------------------------------------------------------------------------------------------------------------------------------|
| <p><b>검색 포털<br/>“위니아에이드”<br/>검색</b></p>                |                                                                                                                                                                                                                                                                                                                          |
| <p><b>“김치냉장고<br/>리콜신청”<br/>메뉴 선택<br/>(홈페이지 하단)</b></p> |                                                                                                                                                                                                                                                                                                                         |
| <p><b>리콜 대상 조회</b></p>                                 | <p><b>리콜 접수 신청</b></p> <p>오래 쓰신 당채 김치냉장고 화재 위험이 있어 리콜 조치를 진행합니다.<br/>장기간 사용한 가전 제품은 부품 노후화 및 먼지, 습기로 인한 화재 등 위험성이 가중되므로<br/>안전 점검을 권장합니다. 오래 쓰신 당채를 더 안심하고 사용하실 수 있도록 무상수거 및 점검, 수리 조치를 실시하니,<br/>대상 모델을 확인하시고 신청해 주시기 바랍니다.</p> <p>• 조치 대상 : 2005년 9월 이전 생산된 모델<br/>(대상 제품에 부착된 제조일자를 확인하세요)<br/>• 서비스 : 방문을 통한 무상수거 &amp; 무상수리<br/>※ 해당 무상수거 &amp; 무상수리는 당채(무정밀) 제품만 신청 가능합니다.</p> <p><b>리콜 조회/취소</b></p> |

# 노후 김치냉장고 화재 미리! 미리! 체크

리콜 대상 확인하려면?

1. 상표? **위니아딤채**
2. 제조일? **2005년 9월 이전**
3. 구조? **뚜껑형 구조**



## 해당제품의 노후 부품 무상 교체 및 수리 신청

산업통상자원부 국가기술표준원은 (주)위니아딤채가

2005년 9월 이전 생산된 김치냉장고에 대해

자발적 리콜을 시행한다고 발표했습니다(2020.12.2.).

(주)위니아딤채 홈페이지 또는  
고객상담실 ☎ 1588-9588

※ [www.winiaaid.com/service/free/request](http://www.winiaaid.com/service/free/request)

한국소비자원과 사업자정례협의체는 노후 김치냉장고

화재로부터 국민의 생명과 재산을 보호하기 위하여

온-오프라인 홍보 활동에 참여하고 있습니다.



산업통상자원부  
국가기술표준원

KEPCO  
한국전기안전공사

경기도

# 노후 김치냉장고 리콜! 왜?



“문제 없이 잘 썼는데...”  
방심하면 “불이야!!”



**알아두면  
유용한  
노후제품  
사용 시 팁**



최근 5년간 여러 회사의 다양한 김치냉장고에서 발생한 화재는 1,250여 건. 매년 250여 건에 달하는 화재가 발생하고 있습니다.

1. 10년 이상 사용한 냉장고는 정기적으로 안전점검을 받으세요.
2. 습기와 먼지가 많은 곳에는 설치하지 말아주세요.
3. 전원코드가 무거운 물건에 눌리거나 끼지 않도록 주의하세요.
4. 전원콘센트와 플러그를 완전히 결합시켜 사용하세요.

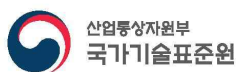

## 지역주민 생활 맞춤형 치안서비스 주민과 함께하는 '자치경찰제'

(자료제공: 경기도남부자치경찰위원회 남부기획조정과 ☎ 031-8008-8518)

### □ '자치경찰제'란 무엇인가요?

지방자치단체에 경찰권을 부여해 지역특성에 맞는 현장성, 주민밀착형 치안행정을 추진하는 제도로써 2021. 7. 1.부터 전국적으로 시행되었습니다.

### □ '자치경찰'은 무슨 일을 하나요?

지역주민이 원하는 지역 맞춤형 치안 서비스를 제공합니다.

(자치경찰이 하는 일) 교통경비, 생활안전, 지역사회 문제 해결, 지역별 맞춤형 치안 서비스, 치안 협력 생태계 조성 등

### □ 자치경찰제에 대해서 더 알고 싶어요.

인터넷이 사용 가능한 PC나 핸드폰으로 '경기도 평생학습 포털 지식'을 검색하시거나 (<https://www.gseek.kr/>) 사이트를 입력하여 접속하신 후 '자치경찰'로 검색하시면 준비 끝!! 자치경찰제 교육(기본/심화)을 수강하시면 됩니다.

### □ '자치경찰제'는 이런 점이 좋아집니다.

|                   |                                                                                                                                                   |
|-------------------|---------------------------------------------------------------------------------------------------------------------------------------------------|
| 더 가깝게!            | 도민과 공감하고, 지역주민과 더 가깝게                                                                                                                             |
| 더 편안하게!           | 행정절차 일원화로 행정절차 소요시간 단축 및 예산 효율성UP                                                                                                                 |
| 상황에 맞게!<br>(지역맞춤) | <ul style="list-style-type: none"> <li>· 농촌 지역은 농산물 절도 예방 강화</li> <li>· 고령화 지역은 치매노인 실종예방 보호 강화</li> <li>· 스쿨존 지역은 어린이의 안전에 맞춘 교통안전 강화</li> </ul> |
| 안전합니다!            | 우리 동네를 더 안전하게                                                                                                                                     |

### □ 그럼 이제부터 경찰신고는 어떻게 하나요?

이전과 똑같이 '112'로 신고, 또는 가까운 경찰관서 방문!!

## 붙임1

## 경기도 자치경찰제 교육 안내

경기도 평생학습포털 GSEEK

(https://me2.do/GdJK3FKW)

GSEEK 온라인학습

[테마](#)
[의무과정](#)
[외국어](#)
[IT](#)
[자기개발](#)
[생활/취미](#)
[인문소양](#)
[자격취득](#)

검색하기

전체메뉴

## 자치경찰제 심화과정

온라인 &gt; 인문소양 &gt; 시민교육 &gt; 시민의식

#자치경찰제

#심화과정

#자치경찰제심화과정

#자치경찰

#경찰

#경기도형자치경찰제

#김영식

- 별도의 수강신청 없이 차시 단위로 학습이 진행됩니다.
- '학습하기'를 클릭하여 학습을 시작한 첫 날을 학습 시작일로 인정하며, 학습기간 내에 수료기준을 충족해야 과정을 수료할 수 있습니다.
- 비회원으로 학습 진행 시, 학습 이력 저장 및 수료가 불가능합니다.

목차

강좌정보

학습질문(0)

후기(0)

차시명

좋아요

조회수

학습하기

1 현대 민주주의에서 자치경찰제의 의미

♡ 0

12회

학습하기

2 역대 정부의 자치경찰제 논의

♡ 0

9회

학습하기

3 다양한 도입방식에 대한 비교분석

♡ 0

13회

학습하기

4 제주자치경찰 도입 배경과 현황

♡ 0

8회

학습하기

5 제주자치경찰 운영 성과 분석

♡ 0

8회

학습하기

6 제주자치경찰의 향후 과제

♡ 0

6회

학습하기

7 프랑스 자치경찰 운영 현황

♡ 0

10회

학습하기

8 영국 자치경찰 운영 현황

♡ 0

9회

학습하기

9 일본 자치경찰 운영 현황

♡ 0

10회

학습하기

10 현 정부 자치경찰 도입 방안

♡ 0

7회

학습하기

11 자치경찰제 운영 내용

♡ 0

7회

학습하기

12 경기도형 자치경찰제 운영 방안

♡ 0

9회

학습하기

자치경찰제  
심화과정

강사

김영식

차시 수

12차시 (4시간)

난이도

초급

수료기준

진도율 60% 이상

학습기간

30일

만족도

★★★★★ 100% (0명)



학습하기 →

## 강좌소개

자치경찰제의 올바른 이해를 통해 경기도 내 담당공무원 및 경찰공무원, 일반시민의 자치경찰제 기본소양 함양을 기를 수 있는 강좌입니다.

붙임 2

# 경기도남북부자치경찰위원회 홈페이지 안내

## 경기도남부자치경찰위원회

(<https://www.gg.go.kr/mn/ssgpcmit/>)

 경기도

경기도남부자치경찰위원회      위원회 소개      알림마당      정보마당      소통마당



"새로운 경기, 안전한 세상,  
도민과 함께하는 경기도 자치경찰"

-  위원 소개
-  조직도 · 주요업무
-  보도자료
-  회의운영
-  자주 묻는 질문
-  찾아오시는 길

## 경기도북부자치경찰위원회

(<https://www.gg.go.kr/kssgpcmit/>)

 경기도

경기도북부자치경찰위원회      위원회 소개      회의운영      알림마당      열린소통방



"안전한 경기북부,  
자치경찰이 함께 합니다"

-  위원 소개
-  조직도 · 주요업무
-  보도자료
-  회의운영 안내
-  자주 묻는 질문
-  찾아오시는 길

## 24시간 노인상담전화(1833-2255) 운영

(자료제공: 경기도 노인복지과 ☎ 031-8008-2570)

- 노인인구 증가, 코로나19 장기화로 고립 등 노인문제 발생을 예방하고 해결하고자 장소·시간에 구애 받지 않는 24시간 노인 전화 상담 운영
- 우울, 불안, 사별, 건강, 가족관계 등 노인문제에 대한 종합 상담 제공

새로운 경기  
공정한 세상

경기도사회서비스원

어르신의 마음이 웃는 그 날까지 함께 하겠습니다!

어르신!  
힘드세요?

24시간  
노인온상담



상담 | 1833-2255(이리오오)

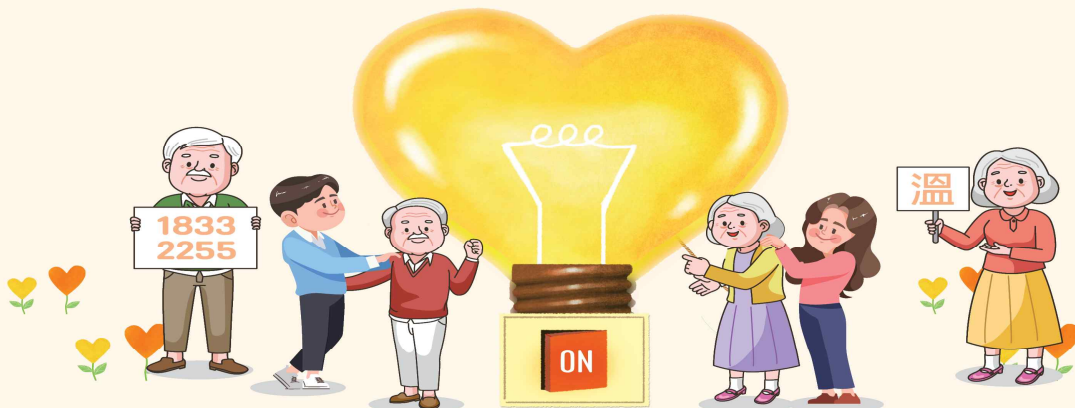

365일 24시간 심리상담!!

나는 이렇게 고민이야!



마음이 우울하거나 불안하고



왜 살아야 하나 생각이 들고



죽음이나 자살을 생각하고



잠들기가 어려워



다른 사람들에게 말 못할 얘기가 있어



비대면 상담



전문심리상담

위기상담

복지정보제공상담 및 기관연계

힘드시실 때 언제든지 1833-2255 전화주세요

어르신의 마음이 웃는 그 날까지  
경기도노인종합상담센터

## 경기 중장년 마음돌봄 전화상담(☎ 031-269-5064) 운영

(자료제공: 경기도 노인복지과 ☎ 031-8008-2633)



# 경기도 중장년 마음돌봄 전화상담

50세부터 64세까지



031-269-5064



혼자서 힘 드세요?

상담전문가와 함께 엉킨 마음을 풀어가 보세요  
경기 중장년 마음돌봄 상담으로  
함께 합니다



경기도사회서비스원  
경기도노인종합상담센터

## 경기미 부정유통행위 신고 포상제도 안내

(자료제공: 경기도 친환경농업과 ☎ 031-8008-5452)

□ **제보방법** : 경기도 / 시·군 농정부서 / 국립농산물품질관리원  
경기지원 및 사무소

○ 방문, 우편, 전화, 인터넷(공익제보 핫라인 공정경기 2580 : hotline.gg.go.kr)

■ **경기미 부정유통행위\*** 신고자에게 포상금을 확대 지급합니다.

\* 다른 시도 지역에서 생산된 쌀 또는 수입쌀을 경기미와 혼합하거나 경기미로 판매 또는 판매할 목적으로 허위표사·보관·진열하는 행위 등

■ 경기미 부정유통행위를 발견하신 분은 경기도(친환경농업과) 또는 관할 시·군(농업부서), 국립농산물품질관리원(경기지원 및 사무소)에 제보하시면 포상금을 지급합니다.

■ **포상금 지급기준**(경기도 경기미 부정유통행위방지 포상에 관한 조례 [별표])

| 적 발 물 량        | 포 상 금 | 비 고                                                  |
|----------------|-------|------------------------------------------------------|
| 5톤 이상          | 500만원 | 사법기관의 확정<br>판결 후 지급결정<br>(개인당 연간 지급한<br>도 : 1,000만원) |
| 4톤 이상 5톤 미만    | 400만원 |                                                      |
| 3톤 이상 4톤 미만    | 300만원 |                                                      |
| 2톤 이상 3톤 미만    | 200만원 |                                                      |
| 1톤 이상 2톤 미만    | 100만원 |                                                      |
| 500kg 이상 1톤 미만 | 50만원  |                                                      |
| 500kg 미만       | 10만원  |                                                      |

※ 경기도 조례 제4조 규정에 따라 익명신고, 이미 조사·수사 완료, 양곡관리 조사 공무원과 명예감시원 등은 신고포상금 지급 시 제외됨

## 경기도 디지털성범죄 피해자 지원사업 안내

(자료제공: 경기도 여성정책과 ☎ 031-8008-4421)

당신의 일상이 회복될 때까지  
**경기도가 함께 하겠습니다**

### 경기도디지털성범죄피해자원스톱지원센터



상담지원



삭제 및  
모니터링



법률지원



수사/의료  
연계



안심동반자  
프로그램

전화상담  
**1544-9112**

디지털 성범죄는

**031Cut**



홈페이지  
<https://gwff.kr>



문의메일  
[031cut@gwff.kr](mailto:031cut@gwff.kr)

TALK

카카오톡 채널  
**031cut**

카카오톡 바로상담



새로운 경기 > 공정한 세상



경기도여성가족재단  
Gyeonggi-do Women & Family Foundation

## 풍수해보험 가입 안내

(자료제공: 경기도 자연재난과 ☎ 031-8008-8437)

### □ 풍수해보험은 ?

- 정부·지자체가 보험료 일부를 보조함으로써 국민은 저렴한 보험료로 애기치 못한 풍수해나 지진재해에 스스로 대처할 수 있도록 하는 선진형 재난관리제도

### □ 개 요

- 대 상 재 해 : 태풍, 홍수, 호우, 강풍, 풍랑, 해일, 대설, 지진(지진해일 포함)
- 보험목적물 : 주택, 농·임업용 온실(비닐하우스 포함), 상가·공장(소상공인)
  - 소유자, 세입자 누구나 가입 가능
- 보 험 기 간 : 기본 1년 ~ 최대 3년까지(연중 수시)
- 보험료지원 : 보험료의 70% ~ 최대 90.80% 지원
  - 지자체 재정여건에 따라 보험료 지원 비율은 변동될 수 있음
- 보 상 종 류 : 정액형(가입금액 대비 70%, 80%, 90%), 실손형(실손비례형 포함)
- 보 험 상 품

|     | 구분                     | 가입대상  | 가입방법   | 가입지역 |
|-----|------------------------|-------|--------|------|
| 정액형 | 주택·온실 풍수해보험 (I)        | 주택·온실 | 개별·단체* | 전국   |
|     | 단체가입 주택 풍수해보험 (II)     | 주택    | 단체     | 전국   |
| 실손형 | 실손·비례보상 주택 풍수해보험 (III) | 주택    | 개별·단체  | 전국   |
|     | 실손보상 소상공인 풍수해보험 (VI)   | 상가·공장 | 개별·단체  | 전국   |

\*지방자치단체 또는 제3자(민간 기부자 등)가 보험계약자가 되어 특정 및 불특정 다수의 타인 소유 보험목적물(소유자는 피보험자로 계약)을 보험사에 가입하는 것

- 보 험 료(예시) : 보험료는 가입 지역과 가입 면적에 따라 차이가 있음

## 주 택

| 구분                          | 연간보험료 | 보험금     |
|-----------------------------|-------|---------|
| 소유자                         | 총 액   | 53,200원 |
|                             | 정부지원  | 37,200원 |
|                             | 자 부 담 | 16,000원 |
| 소유자<br>(기초생활수급자·<br>재해취약지역) | 총 액   | 53,200원 |
|                             | 정부지원  | 46,200원 |
|                             | 자 부 담 | 7,000원  |

\* 8천만원, 90% 보장 (80㎡) 기준

## 공 장

| 구분            | 연간보험료 | 보험금      |
|---------------|-------|----------|
| 소유자           | 총 액   | 162,900원 |
|               | 정부지원  | 114,000원 |
|               | 자 부 담 | 48,900원  |
| 임차인<br>(재고자산) | 총 액   | 56,700원  |
|               | 정부지원  | 39,600원  |
|               | 자 부 담 | 17,100원  |

## 온 실

| 구분  | 연간보험료 | 보험금      |
|-----|-------|----------|
| 소유자 | 총 액   | 340,100원 |
|     | 정부지원  | 238,000원 |
|     | 자 부 담 | 102,100원 |

\* 1,071만원, 90% 보장(철재파이프 하우스 H형, 1천㎡) 기준

## 상 가

| 구분            | 연간보험료 | 보험금      |
|---------------|-------|----------|
| 소유자           | 총 액   | 129,200원 |
|               | 정부지원  | 90,400원  |
|               | 자 부 담 | 38,800원  |
| 임차인<br>(재고자산) | 총 액   | 71,200원  |
|               | 정부지원  | 49,800원  |
|               | 자 부 담 | 21,400원  |

### □ 가입문의

- 시군 재난관리부서, 읍면동 행정복지센터, 풍수해보험 판매 민간 보험사(02-2100-5103~7)
  - ※ DB손해보험 5103, 현대해상화재보험 5104, 삼성화재해상보험 5105, KB손해보험 5106, NH농협손해보험 5107

## 재난배상책임보험 안내

(자료제공: 경기도 사회재난과 ☎ 031-8008-8452)

### □ 가입대상시설

- 「재난 및 안전관리 기본법」 제76조에 따라 음식점 등 20개 업종\* 시설은 화재, 폭발, 붕괴 등으로 인한 제3자의 피해 보상을 위한 재난배상책임보험 의무가입 대상에 해당합니다.

\* 숙박업소, 과학관, 물류창고, 박물관·미술관, 일반(휴게)음식점, 장례식장, 경륜장·경정장·장외매장, 국제회의시설, 지하상가, 도서관, 주유소, 여객자동차터미널, 전시시설, 15층 이하 공동주택, 경마장·장외발매소, 농어촌민박업소

### □ 과태료

- 보험에 가입하지 않으면 과태료가 부과됩니다.

※ 과태료 부과 기준 (「재난 및 안전관리 기본법」 시행령 별표5)

| 구 분           |               | 과태료                    |
|---------------|---------------|------------------------|
| 가입하지<br>않은 기간 | 10일 이하        | 10만원                   |
|               | 10일 초과 30일 이하 | 10만원 + 11일째부터 1일당 1만원  |
|               | 30일 초과 60일 이하 | 30만원 + 31일째부터 1일당 3만원  |
|               | 60일 초과        | 120만원 + 61일째부터 1일당 6만원 |

### □ 보장위험

재난위험시설에서 발생하는 화재·폭발·붕괴 사고로 인해 제3자가 입은 생명, 신체 및 재산 피해를 보상합니다.

### □ 보상한도(가입금액)

인명피해에 대해서는 1인당 최대 1억 5천만 원, 재산피해에 대해서는 사고당 최대 10억 원의 한도 내에서 보상합니다.

## □ 상품안내 보험사

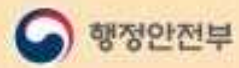

### 재난배상책임보험 가입방법

보험사를 통해 365일 가입 가능하며 휴일에도 인터넷을 통해 직접 가입이 가능(농협, MG, DB)합니다.

\* 가입 전 궁금한 사항은 아래의 보험사를 통해 상세 문의 가능

|                                               |           |            |           |
|-----------------------------------------------|-----------|------------|-----------|
| 메리츠화재                                         | 1566-7711 | 현대해상       | 1588-5656 |
| 한화손해보험                                        | 1566-8000 | KB손해보험     | 1544-0114 |
| 롯데손해보험                                        | 1588-3344 | DB손해보험     | 1588-0100 |
| Heungduk Ssangyong<br>Fire & Marine Insurance | 1688-1688 | The K 손해보험 | 1566-3000 |
| 삼성화재                                          | 1588-5114 | NH손해보험     | 1644-9000 |
| 수협                                            | 1588-4119 | 신한         | 1544-3030 |
| MG새마을금고                                       | 1599-9010 | MG손해보험     | 1588-5959 |

## 지방도 건설사업 보상 담당기관 변경 안내(시·군→道)

(자료제공 : 경기도 도로정책과 ☎ 031-8030-3853)

### □ 현 황

- 경기도가 시행하는 지방도 건설사업에 대한 토지(지장물) 보상 업무는 그 동안 「경기도 사무위임 조례」에 따라 해당 시·군이 담당해 왔음.
- 시·군은 경기도 사무를 시·군이 수행함에 따른 업무가중, 인력부족 등으로 보상이 지연되는 등 업무처리에 어려움이 발생.
- 경기도가 건설하는 지방도에 대한 보상업무도 경기도가 직접 시행하기 위해 「경기도 사무위임 조례」를 개정하고 담당기관을 변경.

[ 「경기도 사무위임 조례」 별표2 개정(2020.12.31.) ]

| 구 분 | 당초                                                             | 변경                                                                  |
|-----|----------------------------------------------------------------|---------------------------------------------------------------------|
| 내 용 | 도에서 시행하는 도로 공공사업 및 민간투자 도로사업과 도에서 관리하는 도로에 편입되는 토지 등의 사용 또는 수용 | 도에서 관리하는 지방도(국가지원지방도 포함) 미지급용지에 대한 보상 및 권리를 취득한 부동산 등에 대한 소유권 이전 등기 |

※ 도에서 시행하는 도로사업에 대한 보상업무를 시·군 위임사무에서 제외(시·군→도) 단, 지방도 미지급용지(미불용지) 보상업무는 시·군 위임사무로 그대로 존치

### □ 추진계획

- (주요내용) 시·군이 담당했던 경기도 지방도 건설사업에 대한 보상 업무(토지 및 지장물 보상 등)를 경기도가 직접 시행
  - 시행일시 : 2021. 5. 1일 부터 (2021. 4.30일까지는 해당 시·군에서 담당)
  - 대 상 : 경기도 지방도(국가지원지방도 포함) 건설사업
  - 업무내용 : 토지(지장물) 보상 업무
    - ※ 보상공고, 감정평가, 보상협의, 보상금 신청(지급), 토지수용재결 신청, 보상민원 등
  - 담당기관 : 경기도건설본부

| 구분        | 해당 시·군                                      | 담당기관             | 주소                                  |
|-----------|---------------------------------------------|------------------|-------------------------------------|
| 9개<br>시·군 | 용인시, 화성시, 평택시, 김포시, 광주시, 이천시, 안성시, 양평군, 여주시 | 경기도건설본부<br>도로건설과 | 수원시 권선구 칠보로 1번길 20<br>(수원시 권선구 금곡동) |
| 6개<br>시·군 | 남양주시, 파주시, 양주시<br>포천시, 가평군, 연천군             | 경기도건설본부<br>북부도로과 | 의정부시 범골로 138<br>(의정부시 의정부동)         |

## 미세먼지 계절관리제 시행 주민 협조

(자료제공: 경기도 미세먼지대책과 ☎ 031-8008-4277)

### □ ‘미세먼지 계절관리제’란?

- 근 거 : 「미세먼지 저감 및 관리에 관한 특별법」 제21조
- 기 간 : 2021. 12. 1. ~ 2022. 3. 31.
- 배경·목적 : 동절기기간 평상시보다 강화된 미세먼지 저감정책 시행을 통해 미세먼지 고농도 빈도와 강도를 완화하고 도민건강 보호

### □ 주요내용 및 주민 협조 사항

| 주 요 내 용                         | 주 민 협 조 사 항                                           |
|---------------------------------|-------------------------------------------------------|
| □ 배출가스 5등급 차량 계절관리제 운행제한 시행     | 노후경유차 운행제한 및 저공해화 조치 신청<br>(위반시 <b>과태료</b> 부과)        |
| □ 운행차량 및 배출가스 민간검사소 특별점검 실시     | 매연배출이 많은 차량을 중심으로 <b>특별점검</b> 하오니 유의                  |
| □ 대기오염물질 배출사업장 집중단속             | 불법배출 의심되면 신고                                          |
| □ 전력수요 관리강화                     | 겨울철 난방온도 20℃이하 준수                                     |
| □ 미세먼지 저감을 위한 영농잔재물 현장파쇄 지원     | 농업잔재물(잔가지)는 현장파쇄를 지원하오니 <b>소각 금지</b>                  |
| □ 수확기 영농폐기물 집중수거를 통한 불법소각 예방    | 농촌 폐비닐 및 폐농약용기수거 및 보상금 지급, <b>소각금지</b>                |
| □ 민감·취약계층 이용시설 실내공기질 점검         | 실내공기질 컨설팅 및 친환경 리모델링이 필요한 경우 신청                       |
| □ 경기도 미세먼지 정보 도민 알림기능 강화        | 미세먼지 정보 확인 가능<br>(라디오 방송, 경기도 대기환경정보 서비스, 미세먼지 신호등 등) |
| □ 정보 취약계층 보호를 위한 미세먼지 신호등 설치·운영 |                                                       |

※ 기타 자세한 사항은 경기도(☎031-120) 및 관할 시군 환경과로 문의하시기 바랍니다.

# 제3차 경기도 미세먼지 계절관리제 시행

(2021년 12월 ~ 2022년 3월)

6대 부문 16대 핵심 과제 추진



## 수 송

- 계절관리제 운행제한
- 노후건설기계 사용제한
- 운행차 및 자동차 배출가스 민간검사소 집중점검



## 산 업

- 대기오염물질 배출사업장 불법배출 집중단속
- 전력수요 관리강화



## 생 활

- 농촌지역 불법소각 근절
- 주요도로 관리 강화
- 공사장 비산먼지 관리



## 건강보호

- 다중이용시설 실내공기질 점검 및 관리 강화
- 미세먼지 취약지역 안심공간 마련
- 민감·취약계층 이용시설 실내공기질 중점 관리



## 정보제공

- 미세먼지 정보제공
- 정보 취약계층 및 취약지역 자료 제공



## 협력강화

- 유엔환경계획-수도권 대기질 개선 공동연구
- 평택당진항 대기질 개선을 위한 업무협력
- 계절관리제 실효성 확보



## 친환경차 구매지원 사업

(자료제공: 경기도 미세먼지대책과 ☎ 031-8008-3546)

### ○ 지원 대상

- 2022년 친환경차 국고보조금을 경기도 내 시·군에서 지원받은 구매자 중 5등급 경유차 폐차 후 친환경차(전기, 수소 승용차)로 전환 또는 산업단지 입주기업 및 재직자가 친환경차 구입시

### ○ 지원 수량 : 500대

### ○ 지원 금액 : 200만원/대(초소형 100만원/대)

### ○ 기 간 : 2022. 2. 1. ~ 2022. 12. 14.

### ○ 신청 서류

- 친환경차 구매보조금 지원신청서 1부
- 보조금 입금 통장사본 1부
- 재직을 증명하는 문서 등(산업단지 재직자, 법인 경우)

### ○ 신청 방법

- 메일 접수 : ksy1365@gg.go.kr
- 방문, 우편접수 : 경기도 수원시 팔달구 효원로 1(경기도청 미세먼지대책과)

친환경차 담당자

### ○ 문의사항 : 경기도 미세먼지대책과(031-8008-3546)

### ○ 지원 절차

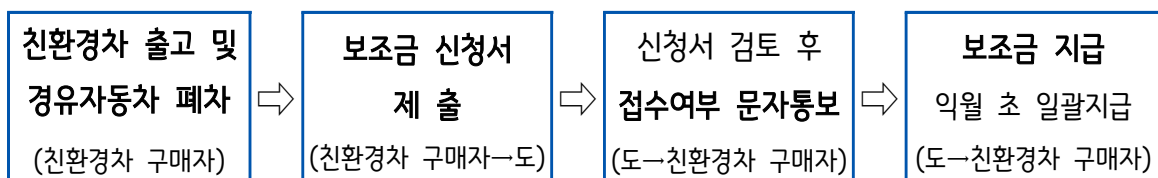

## 어린이 통학차량 LPG차 전환 지원사업

(자료제공: 경기도 미세먼지대책과 ☎ 031-8008-3624)

- 지원대상 : LPG 어린이통학차량(9인승 이상 15인승 이하) 신차를 구입하는 통학차량 소유자 또는 차량 공동 소유자
- 사업기간 : 2022. 1. ~ 소진시까지
- 지원대수 : 경기도 총 1,307대(시·군별 물량 상이)
- 지원금액 : LPG 통학차 신차구입 보조금 700만원/대
- 지원절차

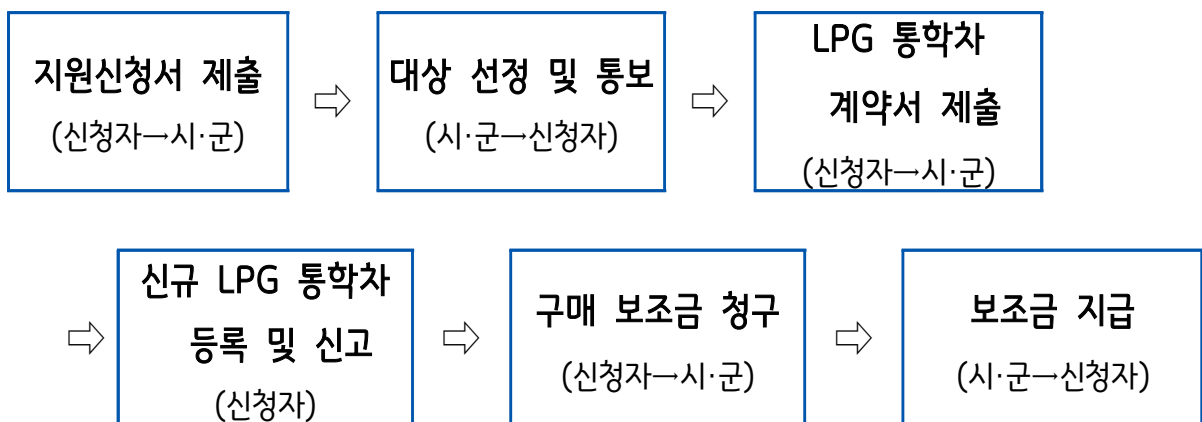

※ 전년도 12월 1일 이후에 폐차말소, 신차계약, 구매등록 중 적어도 하나의 행위를 행한 경우 신청 가능

- 문의사항 : 대한LPG협회(☎1833-6501) 및 시·군 환경부서
- 접수기간, 절차 등 상세내역은 시·군 홈페이지 공고 참고

- 만13~23세 경기도 청소년에게 교통비를 지원해 드립니다. -

## 청소년 교통비 지원 신청 안내

(신청기간 : 2022. 1. 3. ~ 2. 15.)

(자료제공: 경기도 버스정책과 ☎ 031-8030-3822)

### ○ 청소년 교통비 지원 대상과 신청자격은 어떻게 되나요 ?

⇒ 신청일 기준 주민등록상 주소지가 경기도인 만13~23세 청소년 중 경기버스 ( 시내/마을 )를 포함한 대중교통 이용(단일/환승) 실적이 있으면 해당 교통비 신청이 가능합니다.

### ○ 청소년 교통비 신청은 어떻게 하나요 ?

⇒ 인터넷 검색창에 “경기도 청소년 교통비 지원 사업”을 검색하면 포털 홈페이지(<https://www.gbusp.kr>)를 안내 받을 수 있으며 해당 사이트에서 회원 가입 후 신청 할 수 있습니다.

### ○ 청소년 교통비 지원주기, 방법 및 지원 금액은 ?

⇒ 교통비 지원금은 반기별로 지급하며, 신청 청소년이 등록한 교통카드 정보를 이용하여 도가 교통카드사를 통해 교통비 사용내역을 확인하고 실사용액을 반기별 6만원(年 12만원) 한도 내에서 지역화폐로 지급해 드립니다.

⇒ 이를 위해 신청자 본인 명의의 교통카드와 지원금을 환급 받을 수 있는 지역화폐를 미리 준비하여야 합니다.

### ○ 교통카드는 어떤 것을 사용해야 지원받을 수 있나요 ?

⇒ 편의점 등에서 충전해 쓰는 선불교통카드(캐시비, 티머니 등/모바일카드 포함)는 모두 지원이 가능한 카드로, 선불교통카드사 홈페이지에 회원가입을 하시고 사용하시면 됩니다.

⇒ 또한, 신용카드나 체크카드에 교통카드 기능이 있는 후불교통카드는 반드시 청소년 본인명의(부모 등 타인 명의 카드사용 시 지원불가)로 된 것을 사용해야 지원이 가능합니다.

## ○ 교통비가 지원되는 기간은 어떻게 되나요 ?

- ⇒ 2021. 7. 1. 이후 12월까지 사용한 교통비를 소급하여 지원하며, '22년 1월 신청받아 사용 내역을 확인한 후 3월 이후에 지원해 드릴 계획입니다.

## ○ 청소년 교통비가 지원되는 교통수단은 ?

- ⇒ 지원대상 교통수단은 경기시내버스(일반형, 좌석형, 직좌형, M버스, 경기 순환)와 경기마을버스입니다. 또한, 경기버스 이용 전·후 서울·인천버스나 지하철로 환승한 경우 그 이용실적도 함께 지원됩니다.
- ⇒ 단, 서울·인천버스나 지하철만 이용하거나, 서울·인천버스와 지하철간환승한 경우는 지원대상이 아니며, 시외버스, 공항버스, 열차(KTX, SRT, 새마을, 무궁화, 누리로 등)도 지원대상이 아닙니다.

## ○ 지역화폐 발급은 어떻게 하나요 ?

- ⇒ 지역화폐는 인터넷 또는 모바일에서 “경기지역화폐”를 검색하여 회원가입 하고 해당 시군의 지역화폐를 발급신청 하시면 됩니다.
- ⇒ 단, 성남/시흥시는 모바일 “지역상품권 착”을, 김포시는 모바일 “착한페이”를 검색하여 휴대폰에 어플을 설치 한 후 지역 가입을 해야 합니다.
- ⇒ 다만, 만13세 등 현재 지역화폐 발급이 안 되는 청소년들은 교통비 신청時 가족이나 보호자의 지역화폐를 발급받아 등록 해 주시기 바랍니다.

## ○ 청소년 교통비를 지원받기 위해 지금 해야 할 것은 ?

- ⇒ 본인명의로 등록 된 교통카드를 이용해서 대중교통을 이용하시면 됩니다.
- ⇒ 이를 위해 선불교통카드를 사용하는 청소년들은 소지하고 있는 선불카드사 홈페이지에서 휴대폰 인증 등을 통해 회원 가입을 하고 카드를 '22년 2월 15 일 까지 등록해야 합니다.
- ⇒ 후불교통카드는 별도의 등록 절차는 없으나 반드시 청소년 본인명의로 된 카드를 사용해야 지원이 가능합니다.

**더 자세한 설명은 1577-8459(경기교통공사 청소년 교통비 지원 콜센터)로 문의하시기 바랍니다.**

## □ 홍보 전단지

어려울 때일수록 꿈은 지속되어야 하기에

# 경기도가 준비한 청소년 교통비 지원사업

2021년 하반기  
교통비 신청 안내

2022. 1. 3<sup>MON</sup> - 2. 15<sup>TUE</sup>

**신청자격** 주민등록상 거주자가 경기도인 만 **13-23세** 청소년중 경기버스 이용 실적이 있는자

**신청방법** PC 및 모바일웹 [www.gbusepb.kr](http://www.gbusepb.kr) 접속하여 회원가입 후 신청

**지원내용** 연간 **12만원**(반기별 **6만원**)한도 내에서 경기버스 실사용액의 **100%** 지원

※ 신청 시 등록된 지역화폐로 환급

새로운 경기 × GTRANS  
공정한 세상 경기교통공사



### 신청방법

#### 1 청소년 교통비 지원포털 접속



#### 2 로그인



#### 3 교통카드 등록

※ 선불카드(T머니, 캐시비등)  
또는 후불교통카드  
(청소년 본인명의만 인정)



#### 4 지역화폐 등록

성남, 시흥, 김포  
제외 28개 시군

경기지역화폐 앱 설치 후 회원가입 및 주민등록상 거주 시군의  
지역화폐를 발급받아 카드를 휴대폰 앱에 등록

성남, 시흥, 김포

등록한 지역화폐 소유자 휴대폰에 모바일 앱 설치 후 회원가입 후  
(성남·시흥 : "지역상품권 Chak" / 김포 : "착한페이")  
해당 시 지역화폐 가입 (성남사랑 상품권, 시흥화폐 시루, 김포페이)

#### 5 지원금 신청



### 유의사항

\*지역화폐사에 등록된 회원정보와 대상자 신청정보가 반드시 일치해야만 정상적으로 환급 가능



정상적인 환급을 위하여  
연락가능한  
핸드폰번호를  
꼭 입력해 주세요

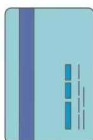

후불 교통카드는  
카드사에  
교통카드 번호를  
문의해 주세요



지역화폐 번호가  
유효한지 확인해 주세요  
(성남, 시흥, 김포는  
각 지역화폐 어플 사용)

문의 | 경기도 청소년 교통비 지원 사업 콜센터 1577-8459

## □ 가정통신문

경기도 청소년 교통비 지원사업

# 2021년도 하반기 교통비 신청 안내

신청기간 | 2022. 1. 3 (월) 10:00 ~ 2. 15 (화) 18:00까지

신청자격 | 주민등록상 거주지가 경기도인 만13~23세 중 경기버스(환승포함) 이용실적이 있는 청소년

신청방법 | PC 및 모바일 웹(<https://www.gbusepb.kr>)으로 접속하여 회원가입 후 신청

공통 준비 사항 | 경기버스를 이용한 본인의 교통카드, 유효한 지역화폐(본인 혹은 대리인 명의)

신청절차

기존 가입회원

신청페이지 연결



| ① 로그인                                                                                        | ② 교통카드 등록                                                                                                                                         | ③ 지역화폐 등록                                                                                                                                                                | ④ 지원금 신청                                                                                                |
|----------------------------------------------------------------------------------------------|---------------------------------------------------------------------------------------------------------------------------------------------------|--------------------------------------------------------------------------------------------------------------------------------------------------------------------------|---------------------------------------------------------------------------------------------------------|
| <ul style="list-style-type: none"> <li>회원 ID 및 패스워드를 입력</li> <li>로그인 후, 마이페이지로 이동</li> </ul> | <ul style="list-style-type: none"> <li>교통카드번호 등록</li> <li>추가 또는 변경등록 (두 장까지 등록 가능)</li> <li>※ 선불카드(티머니, 캐시비 등) 또는 본인 명의 후불 교통카드만 등록 가능</li> </ul> | <ul style="list-style-type: none"> <li>교통비 지급대상자(대리인)의 지역화폐 번호 확인 또는 변경등록</li> <li>※ 지역화폐사에 등록된 회원 정보와와 지급 대상자의 신청 정보(이름, 생년월일, 성별, 전화번호, 지역화폐번호)가 반드시 일치해야 함</li> </ul> | <ul style="list-style-type: none"> <li>신청 버튼을 클릭하여 신청완료</li> <li>알림톡(혹은 SMS)수신으로 지원금 신청완료 확인</li> </ul> |

신규 가입자

| ① 회원가입                                                                                                                     | ② 교통카드 등록                                                                                                                     | ③ 지역화폐 등록                                                                                                                                                                | ④ 지원금 신청                                                                                                |
|----------------------------------------------------------------------------------------------------------------------------|-------------------------------------------------------------------------------------------------------------------------------|--------------------------------------------------------------------------------------------------------------------------------------------------------------------------|---------------------------------------------------------------------------------------------------------|
| <ul style="list-style-type: none"> <li>공동인증서(구 공인인증서) 혹은 간편인증을 통한 회원가입</li> <li>만 13세는 법정 대리인 (부모 또는 세대주)이 회원가입</li> </ul> | <ul style="list-style-type: none"> <li>교통카드번호 등록 (두 장까지 등록 가능)</li> <li>※ 선불카드(티머니, 캐시비 등) 또는 본인 명의 후불 교통카드만 등록 가능</li> </ul> | <ul style="list-style-type: none"> <li>교통비 지급대상자(대리인)의 지역화폐 번호 확인 또는 변경등록</li> <li>※ 지역화폐사에 등록된 회원 정보와와 지급 대상자의 신청 정보(이름, 생년월일, 성별, 전화번호, 지역화폐번호)가 반드시 일치해야 함</li> </ul> | <ul style="list-style-type: none"> <li>신청 버튼을 클릭하여 신청완료</li> <li>알림톡(혹은 SMS)수신으로 지원금 신청완료 확인</li> </ul> |

지원내용 | 반기별 6만원(연간 최대 12만원)한도 내에서 경기버시아용(환승포함) 실사용액 지원

지급방법 | 교통비 신청 시 등록된 지역화폐로 현금

유의사항 | 교통비를 신청하기 전에 반드시 지역화폐를 개별적으로 발급받아 휴대폰에 등록해야 함

→ 모바일 지역화폐(성남,시흥,김포)

- ① 등록된 지역화폐 소유자 휴대폰에 모바일 앱 설치 후 회원가입 (성남·시흥 : “지역상품권 Chak” / 김포 : “착한페이”)
- ② 해당 시 지역화폐 가입(성남 : 성남사랑 상품권 / 시흥 : 시흥화폐 시루 / 김포 : 김포페이)

→ 카드형 지역화폐(성남, 시흥, 김포 외 28개 시군)

- ① 등록된 지역화폐 소유자 휴대폰에 “경기지역화폐” 앱을 설치한 후 회원가입 및 주민등록상 거주 시군의 지역화폐를 발급(2주 소요)
- ② 받은 카드를 휴대폰 앱에 등록

문의 | 경기도청소년 교통비 지원사업 콜센터 ☎ 1577-8459

경기도 청소년 교통비 지원 포털 🔍 검색

# 중·고 신입생 교복비 지원 대상 안내

(자료제공: 경기도 교육협력과 ☎ 031-8008-3964)

더 많은 청소년들이 교복 걱정 없이 학교를 다닐 수 있도록  
경기도와 사군이 교복비 지원 대상을 확대합니다 !

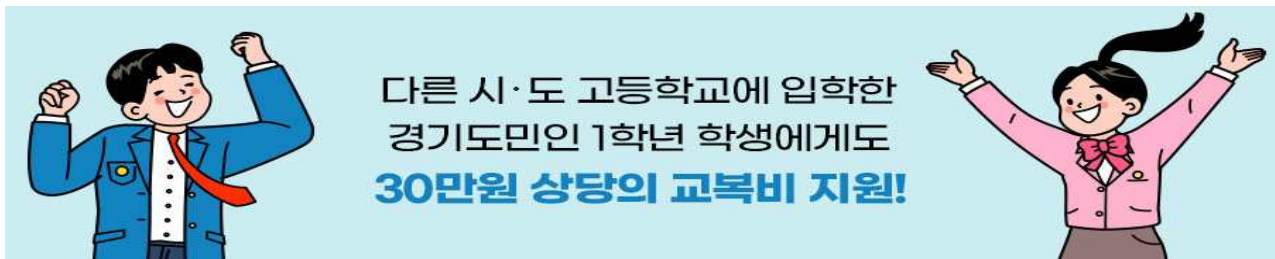
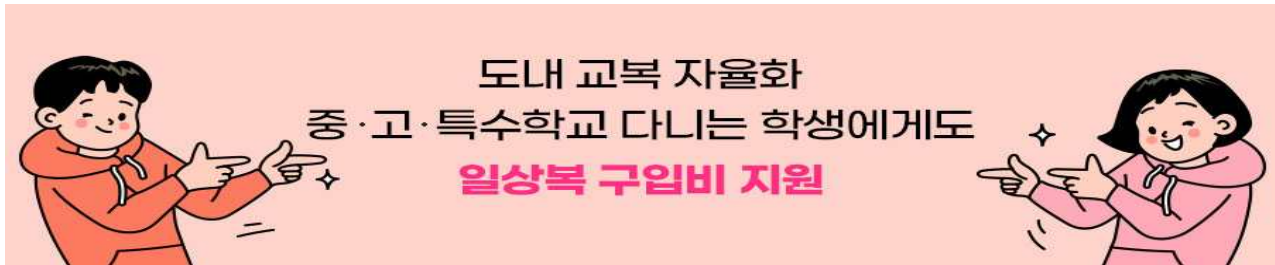

## 경기도 교복지원 대상에 따른 지원안내

| 지원대상         | 도내 중·고등학교 입학생<br>(특수학교 및 대안학교 포함)                  |                                   | 대안교육기관 및 타 시·도 학교 입학생<br>(중·고등학교 1학년 교육과정) |                                                                                                                                                 |
|--------------|----------------------------------------------------|-----------------------------------|--------------------------------------------|-------------------------------------------------------------------------------------------------------------------------------------------------|
| 지원기준         | 주소지 불문                                             |                                   | 입(전)학일 기준 경기도민                             |                                                                                                                                                 |
| 지원내용         | 교복<br>착용<br>학교                                     | '학교주관구매'를 통해<br>교복 지급 (최대 30만원)   | 교복<br>착용<br>필수                             | 교복구입 실비 현금 지원<br>(30만원 이내)<br>※ 학부모(학생) 신청계좌로 입금<br><br><구비서류><br>- 재학증명서<br>- 교육과정 확인서류(대안교육기관만 해당)<br>- 교복(단체복) 착용규정<br>- 구입영수증(품목/금액) 및 통장사본 |
|              | 교복<br>미착용<br>학교                                    | 지역화폐 지급 (30만원)<br>※ 부득이한 경우 현금 지급 |                                            |                                                                                                                                                 |
| 교복착용<br>지원품목 | 학교 및 기관에서 학생들이 입도록 규정한 단체복<br>(동복, 하복, 생활복, 체육복 등) |                                   |                                            |                                                                                                                                                 |
| 신청방법         | 소속학교를 통해 신청                                        |                                   | 주소지 시·군청 또는 행정복지센터 개별신청                    |                                                                                                                                                 |

**붙임****교복비 지원 관련 시·군별 문의처 및 접수 안내**

| 연번 | 시 군  | 문 의 처    |              | 교복비 신청서 접수처                               |
|----|------|----------|--------------|-------------------------------------------|
|    |      | 부 서 명    | 전 화 번 호      |                                           |
| 1  | 가평군  | 평생교육사업소  | 580-2466     | 읍·면 행정복지센터, 가평군청 방문접수                     |
| 2  | 고양시  | 평생교육과    | 8075-2273    | 행정복지센터 방문접수                               |
| 3  | 과천시  | 교육청소년과   | 02-2150-3912 | 시청 및 주민센터 방문접수                            |
| 4  | 광명시  | 교육청소년과   | 02-2680-2102 | 시청 방문접수 및 시청 홈페이지 접수                      |
| 5  | 광주시  | 교육청소년과   | 760-4433     | 행정복지센터 방문접수                               |
| 6  | 구리시  | 평생학습과    | 550-2714     | 동 주민센터 방문접수                               |
| 7  | 군포시  | 청소년청년정책과 | 390-0784     | 동 주민센터 방문접수                               |
| 8  | 김포시  | 교육청소년과   | 980-2568     | 평생학습관* 방문접수<br>* 사우중로3번길 13-17            |
| 9  | 남양주시 | 미래인재과    | 590-2106     | 남양주시청(제1청사) 방문접수                          |
| 10 | 동두천시 | 평생교육원    | 860-3306     | 평생교육원 방문접수                                |
| 11 | 부천시  | 평생교육과    | 032-625-4071 | 시청 홈페이지 온라인접수                             |
| 12 | 성남시  | 교육청소년과   | 729-3042     | 행정복지센터 방문접수,<br>시청 홈페이지 온라인접수             |
| 13 | 수원시  | 교육청소년과   | 228-2388     | 시청 홈페이지 온라인접수<br>(온라인 접수가 어려울 경우 시청 방문접수) |
| 14 | 시흥시  | 교육자치과    | 310-3496     | 행정복지센터 방문접수                               |
| 15 | 안산시  | 교육청소년과   | 481-3454     | 행정복지센터 방문접수,<br>시청 방문접수                   |
| 16 | 안성시  | 교육체육과    | 678-6833     | 시청 방문접수                                   |
| 17 | 안양시  | 교육청소년과   | 8045-2265    | 행정복지센터 방문접수                               |
| 18 | 양주시  | 평생교육진흥원  | 8082-7386    | 행정복지센터 방문접수                               |
| 19 | 양평군  | 복지정책과    | 770-3793     | 읍·면 사무소 방문접수                              |
| 20 | 여주시  | 평생교육과    | 887-2583     | 행정복지센터 방문접수                               |
| 21 | 연천군  | 통일평생교육원  | 839-4437     | 행정복지센터 방문접수                               |
| 22 | 오산시  | 평생교육과    | 8036-7533    | 행정복지센터 방문접수                               |
| 23 | 용인시  | 교육청소년과   | 324-2489     | 시청 홈페이지 온라인접수                             |
| 24 | 의왕시  | 평생교육과    | 345-2273     | 시청 홈페이지 온라인접수,<br>시청·행정복지센터 방문접수          |
| 25 | 의정부시 | 교육청소년과   | 828-2424     | 동 주민센터 방문접수                               |
| 26 | 이천시  | 교육청소년과   | 644-4337     | 행정복지센터 방문접수                               |
| 27 | 파주시  | 교육지원과    | 940-5251     | 행정복지센터 방문접수                               |
| 28 | 평택시  | 교육청소년과   | 8024-2723    | 동 주민센터 방문접수                               |
| 29 | 포천시  | 교육지원과    | 538-2033     | 시청 방문접수                                   |
| 30 | 하남시  | 평생교육과    | 790-5500     | 행정복지센터 방문접수                               |
| 31 | 화성시  | 교육청소년과   | 5189-3219    | 행정복지센터 및 화성시청 방문접수,<br>시청 우편접수            |

※ 시·군 사정에 따라 일부 조정 될 수 있음.

## 「경기도형 아동돌봄공동체」 아동돌봄 이용

(자료제공: 경기도 공동체지원과 ☎ 031-8008-3571)

마을주민 10명 이상이 자발적으로 공동체를 구성, 지역의 인적·물적 자원을 활용하여 아동돌봄 사각시간을 해소하고 「마을이 함께 아이를 키우는」 새로운 돌봄 문화 조성

### □ 경기도 아동돌봄공동체 운영 지역은 ?

▶ 도내 31개 시군 중 수원시 등 16개 시군 26개소의 아동돌봄공동체

※ 붙임 경기도형 아동돌봄공동체 운영현황 참고

### □ 아동돌봄 신청은 어떻게 하나요 ?

▶ 운영 중인 16개 시군 26개소의 경기도 아동돌봄공동체로 직접 신청가능 함.

※ 경기도 아동돌봄공동체별 연락처는 붙임 참고

### □ 아동돌봄 이용에 따른 비용 발생은 어떻게 되는지 ?

▶ 운영 중인 26개 경기도 아동돌봄공동체 운영(인건비+시설운영비)을 위한 보조금 지원은 없으며, 공동체별로 아동 돌봄에 필요한 최소의 이용료를 부과하고 있음.

#### 【사업개요】

- 사업개시 : '19년부터 추진 ※ '22년까지 70개소 이상 운영 계획
- 사업대상 : **10명 이상 주민모임**의 아동돌봄공동체
- 지원액 : 공동체 **1곳당 1억원 이내** 지원
  - (시설공사비) 5천만원(단년도) 이내, 프로그램사업비 : 5천만원 이내(3년간 분할 지원, 1+2+2천만원)
- 돌봄내용 : **돌봄이 필요한 만12세 이하 모든 아동**
  - 지역내 유휴공간 활용, 아동의 접근성과 안전한 공간에서 일시·긴급·방과후 돌봄, 문화·스포츠·독서 프로그램, 식사(간식)제공 등 ※ 공동체구성원 및 지역내 자원봉사 참여 운영
- 활동사례



【실내 활동】



【텃밭 가꾸기】

## 붙임

## 「경기도형 아동돌봄공동체」 운영 현황

(작성 : '21. 2월말 기준)

| 시군명        | 공동체명                 | 소재지   | 연락처 | 이용연령       | 운영시간                                                       |
|------------|----------------------|-------|-----|------------|------------------------------------------------------------|
|            | 16개 시·군 26개 공동체      |       |     |            |                                                            |
| 수원시        | 서수원 교육문화 공동체         | 금곡동   |     | 초등학생       | (학기중) 13:00~19:00<br>(방학중) 08:30~19:00                     |
| 고양시<br>(3) | 나(I) 너(YOU) 우리(WITH) | 관산동   |     | 만5세 ~ 만12세 | 09:00~21:00                                                |
|            | 마을문화공간 사다리           | 중산동   |     | 만5세 ~ 만12세 | (평일) 16:00~19:00<br>(토요일) 09:00~15:00<br>(방학중) 09:00~18:00 |
|            | 키움 아이코칭 연구소          | 주엽동   |     | 만5세 ~ 만12세 | (평일) 10:00~18:00                                           |
| 성남시<br>(2) | 아이를 사랑하는 엄마들의 모임     | 상대원3동 |     | 초등학생       | 15:00~21:00                                                |
|            | 위례센트럴자이 공동육아         | 창곡동   |     | 만12세 이하    | (평일) 15:00~21:00                                           |
| 부천시        | 여월2단지 커뮤니티 봉사단       | 여월동   |     | 초등학생       | (학기중) 18:00~22:00<br>(방학중) 11:00~22:00                     |
| 평택시        | 그루터기                 | 이충동   |     | 만5세 ~ 만12세 | (휴일) 09:00~18:00<br>(방학) 09:00~18:00                       |
| 파주시<br>(3) | 돌봄 공동체 '모두가 옳지'      | 문발동   |     | 만5세 ~ 만12세 | 15:00~19:00                                                |
|            | 함께 신나게 키우미           | 적성면   |     | 만7세 ~ 만12세 | (평일) 16:00~18:00<br>(방학) 14:00~17:00                       |
|            | 도담 작은 도서관            | 파주읍   |     | 만5세 ~ 만12세 | (평일) 10:00~18:00<br>(방학) 10:00~17:00                       |
| 김포시        | 오늘 엄마 공동육아           | 마산동   |     | 만12세 이하    | (평일) 08:00~20:00<br>(토요일) 08:00~16:00<br>(방학) 08:00~16:00  |
| 광주시        | 역동마을 아동돌봄공동체         | 역동    |     | 만7세 ~ 만12세 | (평일) 13:00~19:00<br>(토요일) 08:00~13:00<br>(방학) 08:00~19:00  |
| 하남시        | 동동(동화책 공동육아 동아리)     | 망월동   |     | 만12세 이하    | (평일) 10:00~17:00<br>(주말) 10:00~14:00                       |

| 시군명        | 공동체명              | 소재지 | 연락처 | 이용연령       | 운영시간                                                              |
|------------|-------------------|-----|-----|------------|-------------------------------------------------------------------|
| 양주시        | 육아돌봄공동체 모락모락      | 옥정동 |     | 만3세 ~ 만12세 | (방과후) 14:00~21:00<br>(육아품앗이)<br>10:00~14:00                       |
|            | 함께 자라는 사람들        | 덕정동 |     | 만4세 ~ 만12세 | (평일) 16:00~18:00<br>(주말) 11:00~17:00<br>(방학) 11:00~17:00          |
|            | 해동마을 쉼터 마실        | 광사동 |     | 만4세 ~ 만12세 | (평일) 10:00~17:00<br>(주말) 10:00~17:00                              |
|            | 희소식               | 광적동 |     | 만2세 ~ 만9세  | (평일) 16:00~19:00<br>(주말/토) 09:00~13:00<br>(방학) 09:00~13:00        |
| 이천시<br>(2) | 증포 작은도서관          | 증포동 |     | 초등학생       | (학기중) 13:00~18:00<br>(방학중) 11:00~18:00                            |
|            | 다이랑               | 증포동 |     | 만7세 ~ 만12세 | (평일) 15:00~19:00<br>(방학) 09:00~18:00                              |
| 포천시        | 아동돌봄공동체 사랑방       | 소흘읍 |     | 만4세 ~ 만12세 | (평일) 07:00~10:00 /<br>16:00~20:00                                 |
| 양평군        | 강하행복쉼터            | 강하면 |     | 만4세 ~ 만12세 | (4~7세) 09:00~12:00<br>(8~10세) 13:00~16:00<br>(11~13세) 15:00~21:00 |
|            | 휴먼빌 아사모           | 강상면 |     | 만6세 ~ 만12세 | (만6세이하) 09:00~22:00<br>(만7~12세) 13:00~22:00                       |
| 가평군        | 아이티(攬)            | 북면  |     | 초등학생       | 08:30~20:00                                                       |
| 과천시        | 과천 두근두근 방과후 교육공동체 | 문원동 |     | 만7세 ~ 만12세 | (평일) 11:00~19:00<br>(방학) 08:00~19:00                              |
| 연천군        | 엄마표 돌봄교실          | 전곡읍 |     | 만7세 ~ 만12세 | (평일/방학)<br>13:00~18:00                                            |

## 경기도민 청원 · 발안 안내

(자료제공: 경기도 조사담당관 ☎ 031-8008-4984, -4985)

### □ 경기도민 청원 · 발안(여러분의 목소리를 들려주세요~!)

새로운 경기 > 공정한 세상



도민의 목소리가 정책으로 실현됩니다!

# 경기도민 청원

여러분의 목소리를 들려주세요~!

경기도 주요정책 및 현안에 대해 도민의 자유로운 참여와 실시간 의견수렴이 이뤄지는 새로운 소통창구로써, 30일 동안 5만 명 이상의 추천을 받은 청원에 대해 도지사(실국장)가 답변해드립니다.



#### 참여자격

경기도정에 관심있는 누구나~!



#### 참여방법

도민청원 홈페이지 접속 → SNS 계정(네이버, 카카오톡, 페이스북) 로그인 후 신청



#### 처리절차

SNS 계정로그인 → 청원신청 → 동의지지(30일간) → 답변(성립안건)



#### 주의사항

한번 작성한 청원은 수정 · 삭제가 불가능하므로 수정사항이 없는지 꼭 확인해주세요~!

"감사 · 수사 · 재판 등 다른 법령에 따른 조사 또는 구제절차가 진행 중인 사항"  
"위험사실이나 개인의 사생활에 관한 내용", "특정기관 · 단체에 대한 근거 없는 비난 · 모독"  
"정치적 · 영리적 목적과 연관된 내용", "욕설 · 비속어 등 폭력적이고 선정적인 내용"  
※ 그 밖에 공익을 저해하거나 법령에 위배되는 등 운영취지에 맞지 않는 글은 청원 대상에서 제외됩니다.

**NO!**



문의 경기도 조사담당관 031-8008-4984

새로운 경기

공정한 세상

도민의 제안으로 경기도 자치법규를 만듭니다!

# 경기도민 발안

여러분의 소중한 의견을 들려주세요~!

도민이 불편하고 불합리한 자치법규를 발굴하여 개선을 제안하면  
타당성 및 상위법령 위반 사항 등을 검토하여 도 자치법규 제·개정에 반영합니다.

**참여자격**  
경기도민 누구나~!

**참여방법**  
도민발안 홈페이지 접속 → SNS 계정(네이버, 카카오톡, 페이스북) 로그인 후 신청

**신청범위**  
경기도 사무 및 도 소관 자치법규에 한함(법령 및 시·군 자치법규 제외)

**처리절차**  
SNS 계정로그인 → 발안신청 → 발안검토 → (자치법규)의회제출 → 자치법규 제·개정

**주의사항**

- 법령을 위반하는 사항
- 지방세·사용료·수수료·부담금의 부과·징수 또는 감면에 관한 사항
- 행정기구를 설치하거나 변경하는 것에 관한 사항이나 공공시설의 설치 및 반대를 하는 사항
- 그 밖에 도지사가 공익을 현저히 저해한다고 판단하는 사항 등

NO!

문의 경기도 조사담당관 031-8008-4985

※ 경기도 홈페이지에서 경기도민 청원·발안을 건의 하고 싶다면?

☞ 경기도 홈페이지(www.gg.go.kr) [경기도의 소리 > 도민청원, 도민발안]

## 농촌 거주 어르신에게 교통안전물품을 드립니다!

(자료제공: 경기도 농업정책과 ☎ 031-8008-4459)

경기도는 야간 보행환경이 취약한 농촌지역의 교통사고 예방을 위하여 **교통안전물품(야광 지팡이·조끼·밴드·반사판)**을 **마을단위로 지원**하고 있습니다. 야간 보행사고를 예방하고자 하는 마을은 해당 **시·군 농정부서에 신청**하여 주시기 바랍니다.

- 사업명 : 농촌지역 교통안전 지원 사업
- 신청대상 : 경기도 농촌지역에 거주하는 만65세 이상 어르신
- 지원품목 : 야광조끼, 야광 지팡이, 야광 밴드, 야광 반사판
- 지원한도 : 야광조끼·지팡이 2만원/개, 야광밴드·반사판 1만원/개

## 농업잔재물 태우지 마세요! 무료로 파쇄해 드립니다.

(자료제공: 경기도 농업정책과 ☎ 031-8008-4459)

경기도는 농촌 미세먼지 개선위해 **농업잔재물 파쇄 대행**을 운영하고 있습니다.  
고춧대, 깻대 등 농작업으로 발생하는 잔재물 파쇄를 희망하는  
도민께서는 해당 시·군(농정부서 또는 환경부서)에 신청하여 주시기 바랍니다.

- 사 업 명 : 농업잔재물 토양환원 환경공동체 지원(잔가지 파쇄기 작업지원)
- 신청대상 : 농업잔재물 파쇄를 희망하는 지역 도민
- 대상시군 : 10개 시·군
  - 고양, 시흥, 파주, 양주, 김포, 포천, 양평, 동두천, 가평, 의왕



**“기타 세부사항은 시·군(농정부서 또는 환경부서)에 문의하여 주시기 바랍니다.”**

# 삶의 균형 「경기도 워라밸링크」가 찾아드리겠습니다!

(자료제공: 경기도 일가정지원과 ☎ 031-8030-3115)

새로운 경기

공정한 세상

경기도  
워라밸 링크

경기도워라밸링크 접속하고 워라밸 찾고!

## 일과 삶 어떻게 두마리 토끼를 잡을까?

삶의 균형 「경기도 워라밸링크」가 찾아드리겠습니다.

워라밸 정책·정보 소개

주요 콘텐츠

2022년 2월 22일  
기업연계직무  
훈련프로그램  
22년 2월 22일

2022년 11월  
수리산 스텝  
취업 지원

2022년 11월  
수리산 스텝  
취업 지원

2022년 11월  
수리산 스텝  
취업 지원

아동돌봄지도

아동돌봄지도

아동돌봄서비스 기관을 지역별로 확인하세요. 서비스 신청은 해당기관으로 문의하여 주세요.  
단, 아동돌봄서비스 기관 (아동돌봄센터, 돌봄교실, 방과후 학교 등)은 신청이 가능합니다.

시군구 선택

기관종 선택

기관명 선택

기관명 선택

기관명 선택

전문가 칼럼·상담

온라인상담

직장노동, 배우자, 자녀, 부모, 이웃, 지역사회 등 여러분의 고민 또는 궁금한 점을 문의해 주세요.

총 666건의 문의가 있습니다.

| 번호  | 유형   | 제목      | 작성일        | 종료일        | 답변여부 |
|-----|------|---------|------------|------------|------|
| 666 | 직장노동 | 연차휴가 사용 | 2020-10-29 | 2020-10-29 | 답변완료 |
| 667 | 직장노동 | 연차휴가 사용 | 2020-10-27 | 2020-10-27 | 답변완료 |
| 668 | 직장노동 | 연차휴가 사용 | 2020-10-20 | 2020-10-20 | 답변완료 |
| 669 | 직장노동 | 연차휴가 사용 | 2020-10-15 | 2020-10-15 | 답변완료 |

워라밸 서비스 신청

서비스 신청

워라밸 관련 서비스를 신청하세요.

신청대상  
신청대상  
신청대상

신청대상  
신청대상  
신청대상

신청대상  
신청대상  
신청대상

신청대상  
신청대상  
신청대상

나의 일, 삶, 씬.  
위로와 상담이 필요하다면!!

다양한 워라밸 서비스가  
필요하다면!!

다들로드하기  
Google Play

App Store에서  
다운로드 하기

이용  
방법

경기도워라밸링크 [www.13b.gg.go.kr](http://www.13b.gg.go.kr)

접속 후, 워라밸 서비스를 확인하세요!

# 주택 임대차 계약 신고제 시행

(자료제공: 경기도 토지정보과 ☎ 031-8008-4947)

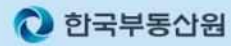

계약서만 있으면 임대차신고로 확정일자까지 한번에!

## 주택 임대차 계약 신고

아직도 확정일자 받으러 행정복지센터 방문하세요?  
**이제는 온라인으로 확정일자를 받으세요!**



전월세신고  
계약체결 후  
30일 이내 신고  
(신규, 갱신, 해제)

### | 신고 시행일 |

2021년 6월 1일(화)

### | 신고 의무인 |

임대차계약당사자 : 임대인·임차인 공동신고(위임신고 가능)

### | 신고 대상 |

- ① 「주택임대차보호법」 제2조에 따른 주택
- ② 수도권(서울특별시·인천광역시 및 경기도), 광역시, 도(군 단위 제외)  
세종특별자치시, 제주특별자치도
- ③ 보증금 6천만원 또는 월차임 30만원을 초과하는 주택 임대차 계약

### | 신고 서류 |

주택 임대차 계약 신고서, 주택 임대차 계약서(확정일자 부여 시 필요)

### | 신고 방법 |

부동산거래관리시스템(<http://rtms.molit.go.kr>) 온라인신고 또는  
주택 소재 신고관청(읍·면·동·출장소) 방문신고

### | 제재 사항 |

미신고(지연사예 포함) 또는 거짓신고 시 100만 원 이하의 과태료  
※ 부동산거래전자계약시스템으로 임대차 계약을 체결한 경우 임대차 계약의 신고로 간주

**주택 임대차 신고 콜센터 1588-0149**

기타 자세한 사항은 부동산거래관리시스템(<http://rtms.molit.go.kr>) 또는  
관할 기초지자체(읍면동)로 문의하시기 바랍니다.



## ‘부동산 거래 꿀팁’ 안내

(자료제공: 경기도 토지정보과 ☎ 031-8008-4946)

새로운 경기 > 긍정적인 세상

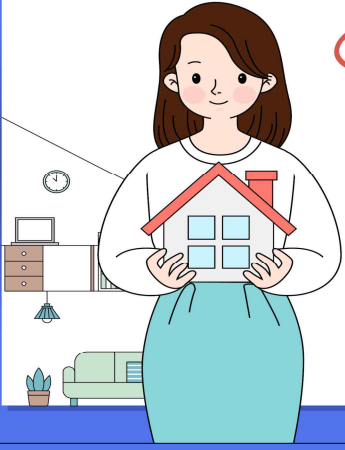

### ‘강통전세’가 의심되면 무료상담 신청



신축 다가구, 빌라, 다세대주택 강통전(월)세가 의심되면  
‘강통전세 피해예방 상담센터’에서 무료상담

강통전세 피해예방 상담센터



새로운 경기 > 긍정적인 세상

### 공인중개사 명찰 및 중개사무소 QR코드 확인





- 1) 명찰 확인  
→ 개업공인중개사(대표),  
소속공인중개사 확인
- 2) 중개사무소 외부에 부착된 QR코드 확인  
→ 정상 등록된 중개사무소 확인

○○시군  
개업공인중개사  
김 ○ ○  
○○공인중개사사무소

새로운 경기 > 긍정적인 세상

### ‘부동산 전자계약’으로 부동산 계약서 작성



- ✓ 대출 우대금리, 전세보증, 등기대행수수료 할인 등 경제적!
- ✓ 확정일자, 부동산 거래신고 자동 신청으로 편리!
- ✓ 계약서 위·변조 방지 등 안전!

부동산 전자계약



새로운 경기 > 긍정적인 세상

## 국민기초생활수급자 부동산 중개보수 지원

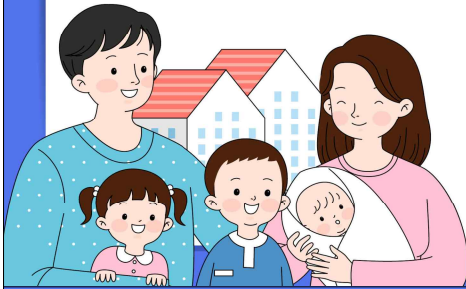

- ✓ **지원대상** : 국민기초생활수급자
- ✓ **지원기준** : 2억원 이하 주택거래
- ✓ **지원금액** : 중개보수 최대 30만원 지원

경기부동산포털



새로운 경기 > 긍정적인 세상

## 주택 임대차(전월세) 신고제

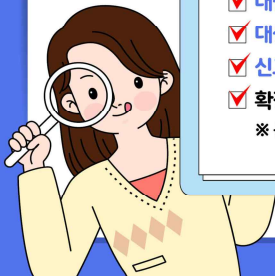

- ✓ **신 고 인** : 임대인+임차인(계약체결 후 30일 이내 공동신고)
- ✓ **대상주택** : 「주택임대차보호법」 제2조에 따른 주택
- ✓ **대상금액** : 보증금 6천만원 또는 월차임 30만원 초과
- ✓ **신고방법** : 부동산거래관리시스템 온라인신고 또는 읍·면·동·출장소 방문신고
- ✓ **확정일자 자동 부여 / 신고 위반시 과태료**  
※ 용인시 기흥구 보정동 '21.4.19.부터 시범운영

'21. 6. 1. 시행

임대차 신고



새로운 경기 > 긍정적인 세상

## 부동산거래 거짓신고, 신고포상금 최고 1,000만원

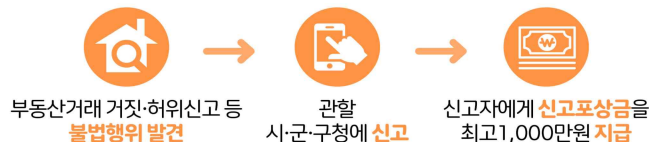

경기부동산포털

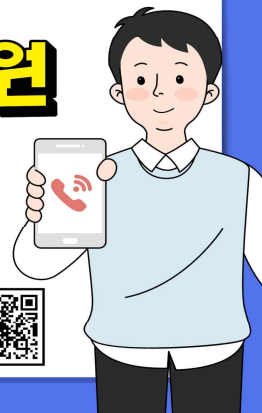

## 경기도 부동산 중개보수 요율표

(자료제공: 경기도 토지정보과 ☎ 031-8008-4946)

경기도  
부동산 중개보수 요율표

2021년 10월 19일 시행

## 1 주택(부속토지, 주택분양권 포함) 중개보수 : 「공인중개사법 시행규칙」 제20조제1항, 별표1

| 거래내용  | 거래금액              | 상한요율   | 한도액  |
|-------|-------------------|--------|------|
| 매매·교환 | 5천만원 미만           | 1천분의 6 | 25만원 |
|       | 5천만원 이상 ~ 2억원 미만  | 1천분의 5 | 80만원 |
|       | 2억원 이상 ~ 9억원 미만   | 1천분의 4 | -    |
|       | 9억원 이상 ~ 12억원 미만  | 1천분의 5 | -    |
|       | 12억원 이상 ~ 15억원 미만 | 1천분의 6 | -    |
|       | 15억원 이상           | 1천분의 7 | -    |
| 임대차 등 | 5천만원 미만           | 1천분의 5 | 20만원 |
|       | 5천만원 이상 ~ 1억원 미만  | 1천분의 4 | 30만원 |
|       | 1억원 이상 ~ 6억원 미만   | 1천분의 3 | -    |
|       | 6억원 이상 ~ 12억원 미만  | 1천분의 4 | -    |
|       | 12억원 이상 ~ 15억원 미만 | 1천분의 5 | -    |
|       | 15억원 이상           | 1천분의 6 | -    |

## 2 오피스텔 중개보수 : 「공인중개사법 시행규칙」 제20조제4항, 별표2

| 적용대상                                             | 거래내용  | 상한요율   |
|--------------------------------------------------|-------|--------|
| 전용면적 85㎡ 이하<br>(전용입식 부엌, 전용수세식 화장실 및 목욕시설 갖춘 경우) | 매매·교환 | 1천분의 5 |
|                                                  | 임대차 등 | 1천분의 4 |

## 3 그 외(토지, 상가 등) 중개보수 : 「공인중개사법 시행규칙」 제20조제4항

| 거래내용        | 상한요율   |
|-------------|--------|
| 매매·교환·임대차 등 | 1천분의 9 |

## 부동산 중개보수 적용기준

- 중개보수는 거래금액의 상한요율 이내에서 중개의뢰인과 개업공인중개사가 서로 협의하여 결정(단, 한도액 초과 불가)  
▶ 「공인중개사법 시행규칙」 제20조제1항, 제4항
- 중개보수의 지급시기는 개업공인중개사와 중개의뢰인간의 약정에 따르되, 약정이 없을 때에는 중개대상물의 거래대금 지급이 완료된 날로 함 ▶ 「공인중개사법 시행령」 제27조의2
- 보증금 외 차임이 있는 거래금액: 보증금+(월차임×100) ▶ 「공인중개사법 시행규칙」 제20조제5항  
※ 합산한 금액이 5천만원 미만일 경우 재계산: 보증금+(월차임×70)
- 건축물 중 주택 면적이 1/2 이상인 경우 주택의 중개보수, 주택 면적이 1/2 미만인 경우 주택 외의 중개보수 적용  
▶ 「공인중개사법 시행규칙」 제20조제6항
- 분양권 거래금액: [거래 당시까지 불입한 금액(융자포함)+프리미엄]
- 중개보수의 부가가치세는 별도



## 상가건물 임대차보호법 및 임대차3법 전문상담센터 운영

(자료제공: 경기도 법무담당관 ☎ 031-8008-2246)

### 임차인·임대인 갈등 조정 경기도가 도와드립니다



경기도가 상가건물임대차보호법 개정안 통과, 임대차3법 시행으로 인해 야기되고 있는 혼란을 최소화하고 임대인과 임차인 간 발생할 수 있는 분쟁의 원활한 협의를 돕기 위해 각각의 전문상담센터를 운영합니다.

우선 지난 2017년부터 운영 중인 **상가임대차 분쟁조정위원회**에서는 임대료 조정 관련 상담, 임대료 감액 청구 조정 지원 등을 받을 수 있습니다.

#### 전화 및 방문 상담은

경기도 무료법률상담실(031-8008-2246) 또는 경기도 콜센터(031-120)를 통해 가능합니다.

분쟁 조정을 신청하려면 경기도 홈페이지(민원>민원서비스>무료법률상담>상가 임대차 분쟁조정)에 게시된 신청서를 작성해 경기도 상가임대차분쟁 조정위원회(수원시 팔달구 효원로 1 법무담당관)로 제출하면 됩니다.

### 상가건물임대차보호법 개정안이란?

코로나19가 전국적으로 유행하게 되면서 상대적으로 여유가 있는 상가임대인들이 상가임차인들을 도와주는 '착한 임대인'의 개념을 적용한 법안

#### \*주요개정내용

- 1) 임차인이 6개월 기간 동안 연체한 차임액을 지급하지 못하더라도 아무런 불이익 없이 연체액을 연기할 수 있는 조건이 포함됨
- 2) 경제사정의 변동 원인으로 '감염병의 예방 및 관리에 관한 법률' 제2조 제2호에 따른 '제1급감염병'이라는 표현을 정확하게 적시해 최근 제1급감염병으로 등재된 코로나로 인한 경제사정의 악화를 차임 감액 청구의 근거로 삼을 수 있도록 함

## 임대차3법이란?

계약갱신청구권제\*, 전월세상한제\*, 전월세신고제\* 등을 핵심으로 하는 주택임대차보호법 개정안과 부동산 거래신고 등에 관한 법률 개정안으로 지난 2020년 7월 31일부터 시행됨

\*계약갱신청구권제: 임차인(세입자)에게 2년 기한으로 기존의 전·월세 계약 연장을 1회 요구할 수 있는 권리 제공

\*전월세상한제: 임대인(집주인)이 계약을 연장할 때 전세금이나 월세를 기존 계약 금액 대비 5% 이상 올릴 수 없게 제한을 둠

\*전월세신고제: 주택 임대차계약을 맺으면 30일 내로 계약당사자와 보증금, 임대료, 계약금·중도금·잔금 납부일 등의 계약사항을 관청에 신고해야 함

경기도가 대한변호사협회, 민주사회를 위한 변호사모임, 한국공인중개사협회와 협력해 운영 중인 임대차3법 상담센터에서는 임대차 관련 내용을 모두 무료상담 받을 수 있습니다.

상담센터는 경기도 무료법률상담실(031-8008-2246), 경기도 열린민원실(031-8008-2255), 경기도청 북부청사 종합민원실(031-8030-2255) 등 총 3곳이며, 도민이 전문가와 직접 전화상담을 하는 방식으로 운영될 예정입니다.

상담은 평일 오전 10시부터 12시, 오후 2시부터 5시까지 전화로만 가능합니다.

정확한 사전정보, 전문적인 판단을 제공해 임차인과 임대인 간 발생하는 갈등을 원만하게 해소하는 데 큰 도움이 될 것으로 기대되는 경기도 상가임대차 분쟁조정위원회, 임대차3법 상담센터에 많은 관심 부탁드립니다.

## 경기도 응급의료 전용헬기(닥터헬기) 주민 협조

(자료제공: 경기도 보건의료정책과 ☎ 031-8008-4777)

### □ ‘닥터헬기’란?

- 심한 외상 등 중증응급 환자의 소생에 필요한 전문 응급처치와 신속한 이송을 제공하기 위해 전문 의료진이 탑승해 출동하는, 일명 ‘날아다니는 응급실’로 불리는 응급의료 전용 헬리콥터입니다.
- 365일 24시간, 119구조·구급 서비스와 연계하여 운영합니다.



### □ 주민 협조사항 1 : 헬기 이착륙 시, 안전에 주의해 주세요!

- 닥터헬기는 헬리콥터가 착륙할 수 있는 공터가 있는 시민공원, 학교운동장 등 우리 생활 주변 시설을 이착륙장으로 사용하고 있습니다.
- 닥터헬기나 소방헬기 등 출동 시 안전사고 예방을 위하여, 아래 주의 사항을 꼭 기억해 주십시오.

1. 헬기가 이륙 또는 착륙할 때에 매우 강한 하향풍이 발생하므로, 현장의 **119소방대원 및 경찰의 지시에 따라 신속하게 안전지대로 이동**하여 주십시오.
2. 헬기 착륙지점에서 30m이상 가능한 멀리 떨어지고, 특히 헬리콥터 꼬리 방향으로 절대로 다가가지 않아야 합니다.
3. 헬기 이착륙 시 안전사고 예방을 위하여 핸드폰 등 촬영은 자제하여 주시기 바랍니다.
4. 자녀와 함께 있는 보호자는 자녀를 안전하게 통제하여 주시기 바랍니다.

### □ 주민 협조사항 2 : 헬기 소음, 생명을 구하는 소리입니다!

- ‘닥터헬기’는 우리 가족의 생명을 구하기 위해 긴급하게 출동합니다. 헬기소음이 발생하더라도, 나와 가족의 안전을 기원한다는 마음으로 잠시만 참아주세요!

## 우리동네 약수터 홈페이지(물정보시스템)

(자료제공: 경기도 수질관리과 ☎ 031-8008-6944)

약수터 위치 및 수질검사 결과의 정확한 정보 제공을 통해  
도민의 안전한 물 공급 및 이용객 편의 등을 제공하고자 함.

### □ 개 요

- 시스템 명(URL): 경기도 물정보시스템(<https://water.gg.go.kr>)
- 접속경로: 생활 속 물정보 → “우리동네 약수터” 혹은 메인화면에서  
“우리동네 약수터”

### □ 주요내용

- 「경기도 물정보시스템」 內 ‘우리동네 약수터’ 홈페이지 홍보
  - 도민에게 매월 약수터 수질검사결과 및 시설위치 등 정보 제공
  - 31개 시·군에서 수질검사 후 직접 시스템에 입력하여 보다 빠른 수질검사 결과 제공

### □ 이미지



# 경기도 물정보시스템 안내

(자료제공: 경기도 수자원본부 수질정책과 ☎ 031-8008-6933)

## 우리 동네 수질정보, 안심 약수터 위치 등 물에 대한 궁금증을 한 번에!

‘경기도 물정보시스템(<https://water.gg.go.kr>)’

- 수돗물 수질, 물놀이 분수시설, 약수터, 수변 산책로, 생태하천 정보 등 물 이용관련 정보 통합 제공, 도민들의 생활밀착형 물 관련 정보 이용 편리성 강화

### □ 생활 속 물정보

- 우리집 수돗물 : 우리집과 가장 가까운 정수장의 수질정보 등 확인

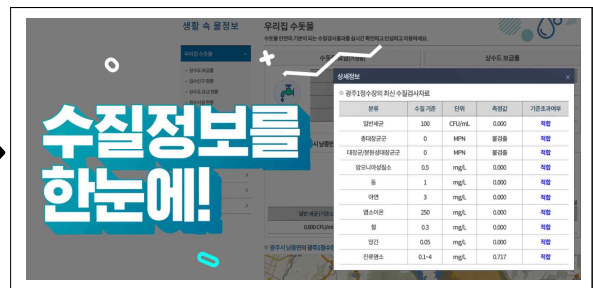
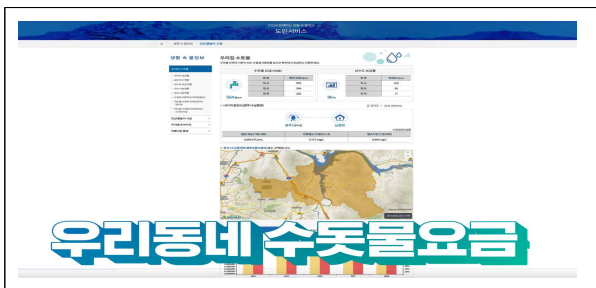

- 안심 물놀이 시설 : 집 근처 물놀이 가능한 곳의 위치, 운영기간, 수질정보 등 확인



- 우리동네 약수터 : 음용 가능한 약수터를 검색하고 사진과 지도를 통해 확인

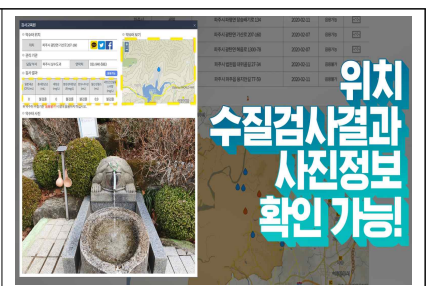

- 아름다운 물길 : 산책로, 생태하천, 습지 등 집 주변의 갯기 좋은 수변산책로 확인



## □ 도민참여Hot정보, 팔당전망대

- 도민참여Hot정보 : 녹슨상수도관 개량지원, 수도꼭지 수질검사 등을 신청할 수 있는 정보 제공 등
- 팔당전망대 : 팔당전망대 소개 및 단체관람 신청 등
  - ※ 코로나19로 인해 임시휴관 중이므로 단체관람신청은 추후 이용가능

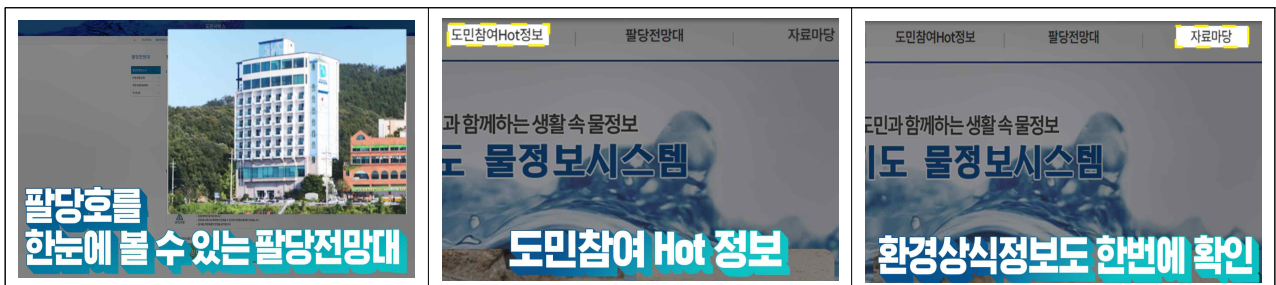

## □ 접속 방법

- <https://water.gg.go.kr> 접속 또는 검색창에 “경기도 물정보시스템” 검색



# 사회적가치 생산품 공동브랜드 "경기 착착착"

(자료제공: 경기도 특화기업지원과 ☎ 031-8030-3042)

○ 사회적가치 생산품이란 장애인기업 및 사회적경제기업 생산품, 중증장애인생산품, 자활생산품, 노인생산품 등 취약계층이 만든 사회적 의미가 담긴 물품이나 용역 등을 의미합니다. 경기도가 사회적가치 생산품의 가치와 의미를 효과적으로 전달하기 위해 공동브랜드 '경기 착착착'을 개발, 생산품 홍보 및 온·오프라인 판로지원에 나섭니다.

- ▶ 경기도 사회적가치 생산품 쇼핑 가이드 북(e-book) : [http://ebook.gg.go.kr/20200803\\_122905/](http://ebook.gg.go.kr/20200803_122905/)
- ▶ 경기도청 유튜브 : 착한 사람들의 착한 마음이 담긴 착한 소비
- ▶ 온·오프라인 판로지원 사업 신청 문의 : 경기도주식회사 (031-5171-5556)

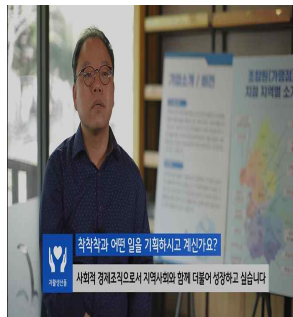

## ① 공동브랜드 개발

- 착한사람이 만드는 착한상품이 착한소비로 이어져 공정한 세상을 만들어 가는 상생의 의미

## ② 공동카달로그, 홍보영상 제작 등 공동홍보 및 마케팅 추진

- 효과적인 홍보를 위해 카테고리(식품, 생활용품, 의류잡화, 화장품·방향제, 복사용지 등) 분류를 통한 생산품 기준의 홍보물 제작
- 사회적가치 생산품 및 공동브랜드를 인터뷰 촬영, 그래픽 등을 사용해 홍보

## ③ 온·오프라인 판로지원 사업

- 온라인 유통망 입점 및 마케팅 지원
  - 오픈마켓, 소셜마켓, 스토어팜 등 입점 및 기획전, 쿠폰제공 등 지원
- 시흥비라지마켓 입점 및 플리마켓 행사 지원
  - 기획행사, 프로모션 등 마케팅 이벤트 추진
- 공공기관 매점 및 복지몰 입점 지원



## 폐기물 불법 투기자 현상수배 및 공익제보 포상금 지급안내

(자료제공: 경기도 자원순환과 ☎ 031-8008-3471)

경기도에서는 아래지역에 폐기물 불법 투기 행위자를 현상수배 합니다.  
불법투기 행위를 목격하신 분은 경기도(자원순환과) 또는 관할 시·군  
환경부서에 제보하시면 비밀보장과 함께 포상금을 지급합니다.

### □ 대상지역

| 연번 | 투기 장소             | 발견일     | 투기 물량       | 폐기물 처리여부    |
|----|-------------------|---------|-------------|-------------|
| 1  | 화성시 향남읍 상신리 40-1  | '17. 5. | 폐합성수지 약380톤 | 완료('19.5월)  |
| 2  | 연천군 청산면 장탄리 210   | '18. 5. | 혼합폐기물 약200톤 | 완료('19.12월) |
| 3  | 연천군 연천읍 옥산리 33    | '18. 5. | 혼합폐기물 약300톤 | 완료('20.5월)  |
| 4  | 포천시 화현면 명덕리 411   | '18. 8. | 폐합성섬유 약738톤 | 완료('20.10월) |
| 5  | 포천시 일동면 기산리 산66-1 | '18.11. | 폐합성섬유 약79톤  | 완료('20.11월) |

### □ 포상금액

| 제보대상 행위       | 포상금액          | 지급 결정           |
|---------------|---------------|-----------------|
| 폐기물 불법 투기 행위자 | <b>최대 2억원</b> | 법원판결 결과 후 심의 의결 |

※ 지급한도액 : 포상금 지급 규정과 심의 의결에 따른다.

### □ 접수기간 : 연중

### □ 제보방법 : 경기도(자원순환과) 또는 관할 시군 환경부서

- 방문, 우편, 인터넷(공익제보 핫라인 공정경기 2580 : [hotline.gg.go.kr](http://hotline.gg.go.kr))

※ 제보자 인적사항을 변호사에게 밝히고 신고를 대리할 수 있음

### □ 제출서류 : 불법 행위신고서, 적발 증거물, 현장 사진 등 증빙자료

기타 자세한 사항은 경기도 자원순환과(☎031-8008-3471) 또는 각 시·군  
환경부서로 문의하여 주시기 바랍니다.

# 경기도 환경오염행위 신고포상금 운영 안내

(자료제공: 경기도 자원순환과 ☎ 031-8008-3471)

경기도에서는 사업장폐기물 투기, 매립, 소각 등 불법행위\*신고자에게 포상금을 지급합니다. \* 폐기물관리법 제8조제1항·제2항 위반

불법 행위를 목격하신 분은 경기도(자원순환과) 또는 관할 시·군 환경 부서에 제보하시면 비밀보장과 함께 포상금을 지급합니다.

## □ 포상금 지급기준(경기도 환경오염행위 신고 및 포상에 관한 조례 [별표])

| 구 분          |       | 포 상 금                          | 비 고                          |
|--------------|-------|--------------------------------|------------------------------|
| 징역형<br>(금고형) | 2년 이상 | 300만원                          | 포상금 결정은 법원의 1심<br>선고를 기준으로 함 |
|              | 2년 미만 | 200만원                          |                              |
| 벌금형          |       | 벌금액의 100분의 10<br>(단, 최고 200만원) |                              |
| 선고유예         |       | 20만원                           |                              |
| 기소유예         |       | 10만원                           |                              |
| 허가취소 등의 행정처분 |       | 20만원                           | 행정처분의 조치 확인                  |

## □ 포상금 지급 절차

| 신고포상금<br>운영계획 수립<br>(도)                    | 민원신고접수 및<br>처리결과 통지<br>(시·군)  | 행정처분 및 1심<br>선고에 따른 지급 신청<br>(시·군)                        | 포상금 지급 예정자<br>결격조치(도)                             | 포상금 지급<br>(도)                                |
|--------------------------------------------|-------------------------------|-----------------------------------------------------------|---------------------------------------------------|----------------------------------------------|
| '21. 1월<br>• 운영계획 수립<br>및 시군 안내<br>(도→시·군) | 연 중<br>• 처리결과 통지<br>(시·군→신고인) | 매월 1회<br>• 행정처분 및 1심 법원<br>선고에 따른 포상금<br>지급 신청<br>(시·군→도) | 매월 1회<br>• 개인정보수집 및 이용제공<br>동의 및 결격사항조회<br>(도→전국) | 매월 1회<br>• 지급결정 통보<br>및 계좌입금<br>(도→시·군, 신고인) |

## □ 신고포상금 지급 제외 대상(경기도 조례 제5조제1항 각호)

1. 환경관련 업무를 담당하는 공무원 및 경찰공무원이 신고를 한 경우
2. 도 및 시·군의 환경분야 감시원으로 위촉되어 별도의 수당이 지급되는 경우
3. 허위 또는 익명으로 신고를 한 경우
4. 신고인과 피신고인 사이에 분쟁이 있는 경우
5. 이미 수사 또는 조사 중이거나 조치된 사항에 대하여 신고한 경우
6. 다른 법령에 의하여 포상금이 지급된 경우

# 경기도 공동주택 생애주기별 맞춤형 지원 서비스

(자료제공: 경기도 공동주택과 ☎ 031-8008-4795)



새로운 경기 ▶ 공정한 세상

시공품질↑ 하자↓ 아파트를 원한다면

## 경기도 공동주택 품질점검단이 도와 드립니다.



신축 공동주택의 전반적인 시공 상태 점검을 통한 하자 예방과 입주민 생활편의 및 안전을 위한 개선사항 제시 등 주택품질 제고에 필요한 서비스 제공

### 대상

공동주택(30세대 이상), 도시형생활주택(50세대 이상),  
주상복합(100세대 이상), 리모델링(30세대 증가),  
주거용 오피스텔(500실 이상)

### 내용

품질점검단(민간전문가)이 현장방문 점검

### 신청

(신청자/시기) 사업주체 / 절차별 공정률 도달 시  
(경로) 사업주체가 시·군 주택(또는 건축)부서에 직접 신청  
※ 사업주체 외에는 신청 불가

### 절차



 문의 031-8008-4993, 관할 시청 또는 군청(주택 및 건축부서)

내가 사는 공동주택을 투명하게 운영관리하고 싶다면

## 경기도 공동주택 관리감사단이 도와 드립니다.

공동주택 관리의 투명성 및 효율성 제고를 통해 안심하고  
오래 거주할 수 있는 공동주택 관리문화를 정착하도록 필요한 서비스 제공

**대상** 의무관리대상 공동주택으로 입주자 등 10분의 3 이상 동의를 받아  
시·군이 감사 요청한 단지에 대한 민원감사 및 입주민 부담이 큰  
공사용역 등 취약분야, 민원대응 직권감사  
※ 300세대 이상, 150세대 이상으로 중앙(지역)난방 또는 승강기가 있는 공동주택

**내용** 상·하반기 감사계획 수립, 민관 합동 감사반 현지감사

**신청** (신청자/시기) 입주자등(입주자등 30%이상 동의 필요) / 연중수시  
(경로) 공동주택 소재지 관할 시청 또는 군청(주택 및 건축부서)에 신청

### 절차



**문의** 031-8008-4918, 관할 시청 또는 군청(주택부서)

## 오래된 우리 아파트 보수 공사를 어떻게 해야 할지 고민된다면 경기도 공동주택 기술자문단이 도와 드립니다.

공동주택 보수공사 시 민간전문가의 현장방문 기술지원을 통해  
공사비 운영의 투명성 확보 및 공사품질 향상에 필요한 서비스 제공

|    |                                                                                                                                                                     |
|----|---------------------------------------------------------------------------------------------------------------------------------------------------------------------|
| 대상 | 「주택법」에 따라 사업계획승인을 받아 건설된 30세대 이상 공동주택                                                                                                                               |
| 내용 | 기술자문단(민간전문가)이 현장방문하여 공동주택 공용시설 보수공사 전 과정에 대한 기술지원<br>※ 건축시공, 전기통신, 교통 등 9개 분야                                                                                       |
| 신청 | (신청자/시기) 입주자대표회의 또는 관리단 / 연중수시<br>(경로) 도 홈페이지에서 신청서 다운로드 및 작성 후, 팩스(8008-4369)<br>또는 기술자문신청 바로가기(전자신청)<br>※ 홈페이지 > 분야별 정보 > 도시·주택·토지 > 주택·건축 > 공동주택<br>> 공동주택 기술자문단 |

### 절차



문의 031-8008-5564, -4891, -4917

오래된 공동주택의 안전관리가 의심된다면

## 소규모 공동주택 안전점검비용 경기도가 지원합니다.

관리주체 부재로 인해 안전점검 등 공동주택 안전관리가 미흡한 소규모 공동주택에  
안전점검비용 지원을 통해 안전한 주거문화 조성

|           |                                                                                                                |
|-----------|----------------------------------------------------------------------------------------------------------------|
| <b>대상</b> | 준공(사용검사)일로부터 15년 경과한 비의무관리대상 공동주택<br>※ 비의무관리대상 공동주택 : 150세대 미만 또는 승강기가 없거나 중앙집중(지역)<br>난방 방식이 아닌 300세대 미만 공동주택 |
| <b>내용</b> | 소규모 공동주택 안전점검비용 지원<br>※ 점검 범위 및 방법은 시·군별로 상이함                                                                  |
| <b>신청</b> | (신청자/시기) 입주자대표회의 또는 관리단 / 연중수시<br>(경로) 공동주택 소재지 관할 시청 또는 군청(주택 및 건축부서)에 신청<br>※ 신청 및 지원단지 선정 시기는 시·군별로 다를 수 있음 |

### 절차

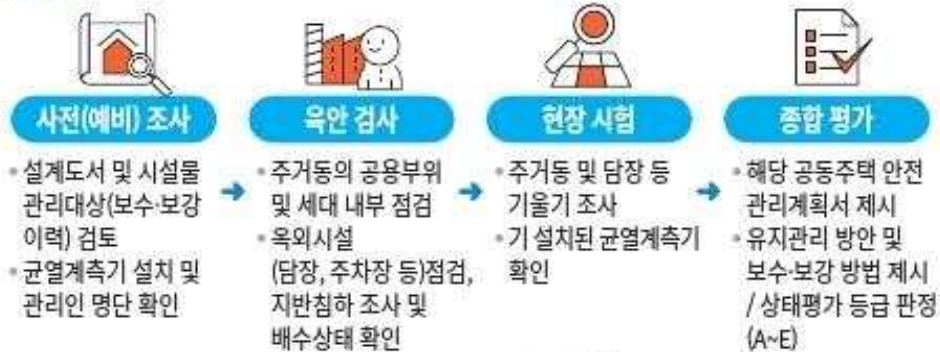

 문의 관할 시청 또는 군청(주택부서)



공동주택의 낡은 시설물 보수비용이 부담된다면

## 노후 공동주택 유지관리 비용 경기도가 지원합니다.



관리사각 지대에 있는 노후 소규모 공동주택의  
공용시설 유지관리 비용을 지원하여 안전하고 쾌적한 주거환경 조성

|           |                                                                                                               |
|-----------|---------------------------------------------------------------------------------------------------------------|
| <b>대상</b> | 준공(사용검사)일로부터 15년 경과한 소규모 공동주택<br>※ 소규모 공동주택 : ① 공동주택관리법에 따른 비의무관리대상 공동주택<br>② 건축법에 의한 건축허가 받은 30세대 미만 공동주택    |
| <b>내용</b> | 단지 내 부대·복리시설 보수비용 지원<br>※ 옥상방수, 담장, 가로등, 옥상 자동개폐장치, 단지 내 도로 등 공용시설                                            |
| <b>신청</b> | (신청자/시기) 입주자대표회의 또는 관리단 / 연중수시<br>(경로) 공동주택 소재지 관할 시청 또는 군청(주택 및 건축부서)에 신청<br>※ 신청 및 지원단지 선정 시기는 시군별로 다를 수 있음 |

### 절차

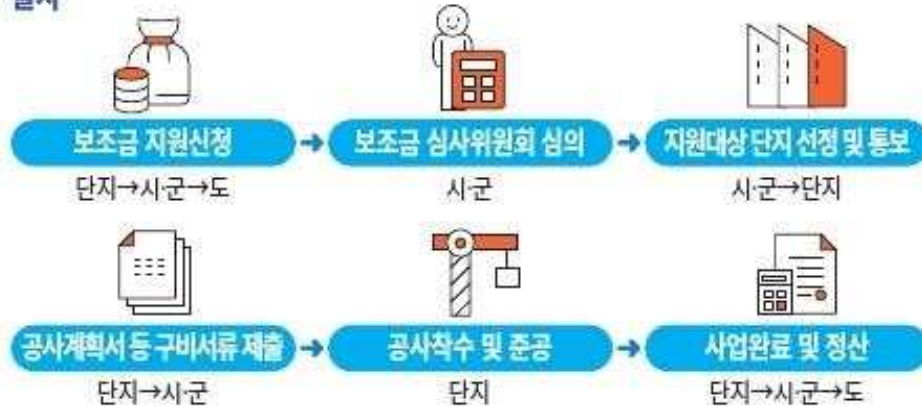

문의 관할 시청 또는 군청(주택 및 건축부서)

## 공동주택 보수공사, 전문가에게 직접 배운다

(자료제공: 경기도 공동주택과 ☎ 031-8008-4917)

도에서는 공동주택 공용시설 보수공사와 관련하여 입주자 및 관리주체가 보수공사 시 알아야 할 주요사항 등 전문가의 기술노하우를 공유하고자 안내책자(전자책)와 교육동영상을 제작하여 무료로 배포합니다.

### ○ 「공동주택 보수공사 길라잡이」

- 경기도 전자책([www.ebook.gg.go.kr](http://www.ebook.gg.go.kr)) : 「경기도 전자책」 > 통합 검색창에 “공동주택 보수공사 길라잡이” 검색
- 경기도 홈페이지([www.gg.go.kr](http://www.gg.go.kr)) : 분야별 정보 > 도시·주택·토지 > 주택·건축 > 공동주택기술자문단 > 공동주택 보수공사 길라잡이 열람 및 다운로드

### ○ 「공동주택 보수공사 안내」 교육 동영상

- 경기도 지식([www.gseek.kr](http://www.gseek.kr)) : 「경기도 지식」 > 통합 검색창에 “공동주택 보수공사 안내” 검색
- 경기도 홈페이지([www.gg.go.kr](http://www.gg.go.kr)) : 분야별 정보 > 도시·주택·토지 > 주택·건축 > 공동주택기술자문단 > 공동주택 보수공사 안내 온라인 교육

#### < 전자책 >



#### < 교육 동영상 >



## - 인감제도보다 안전하고 편리한 - 「본인서명사실확인제」 이용 안내

(자료제공: 경기도 열린민원실 ☎ 031-8008-2256)

### □ ‘본인서명사실확인제’란?

인감증명서와 효력 동일, 본인이 서명했다는 사실을 행정기관에서 확인해 주는 제도.  
전국 시군구 및 읍면동에서 본인 확인 시 서명만으로 발급(대리발급 불가)

### □ 발급은 이렇게 합니다!

#### ○ 발급절차

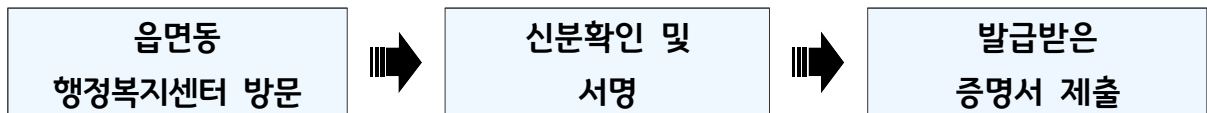

#### ○ 수수료 : 600원

### □ 인감증명서 보다 이런 점이 좋습니다!

|                    | 인감증명서<br>이런 점이 불편해요!                | 본인서명사실확인서<br>이런 점이 편해요!               |
|--------------------|-------------------------------------|---------------------------------------|
| <b>안전합니다!</b>      | 대리발급 및 위변조로 인한 부정발급                 | 본인만 발급가능<br>부정발급은 No!                 |
| <b>어디서나!</b>       | 인감도장 사전신고는<br>주민등록상 주소지에서만 가능해요     | 본인서명은<br>사전신고가 필요없습니다.                |
| <b>간편합니다!</b>      | 인감도장 사전 신고가 필요해요                    | 본인 신분증만 가지고<br>행정복지센터로 Go!Go!         |
| <b>도장 NO!</b>      | 인감도장을 분실하거나 잊어버리고<br>안 가져오면 발급이 안돼요 | 서명으로 간편하게!<br>도장 휴대는 No! No!          |
| <b>행정비용<br/>절감</b> | 대장 보관·관리 등<br>행정비용이 연간 약 2,000억원    | 대장 보관·관리가 필요 없어서<br>행정비용을 절감할 수 있습니다! |

집에서  
편하게  
온라인 신청!

#### \* 온라인은 전자본인서명확인서!

- 정부24에서 본인서명사실확인서를 온라인으로 발급받을 수 있습니다.
- 행정기관(중앙, 지방), 공공기관 등에서 이용 가능합니다.
- 수수료는 무료!

## 참고

## 본인서명사실확인제 홍보포스터

새로운 경기 &lt; 공정한 세상

인감보다 안전하고 편리한 '본인서명사실확인제'를 아시나요?

# 본인서명사실확인서

## 인감증명서 대신 사용하세요

- 신분증만 있으면  
주민센터에서 바로 발급



- 인감증명서와 동일한 효력



### ★ 본인서명사실확인서 이렇게 좋아요!

- ☒ 금융기관대출·부동산 등기·차량등록  
간편하게 사용 가능
- ☒ 인감제도의 비효율성과 위변조  
대리발급 등 부작용 해소

본인서명사실확인서

성명 (한자) 홍길동 서명 홍길동

주민등록번호

주소

부동산  
관련 용도  
및  
지용지  
예도용도

구입  
용도

설명

위임받은  
사람

비고

발급번호

위 본인의 서명사실을 확인합니다.

## 불법 폐기물(투기·방치) 신고 안내

(자료제공: 경기도 민생특별사법경찰단 ☎ 031-8008-5036)

### □ 폐기물 무단 투기 및 방치 행위 연중 수사합니다!

- (수사대상) 폐기물 투기, 매립, 방치
- (주요사례)
  - 야산, 폐축사 등 인적이 드문 곳에 집게차량, 덤프트럭을 이용하여 폐기물 투기
  - 임차한 토지, 창고에 재활용이 불가능한 폐기물을 대량으로 야적한 후 도주
  - 식당에서 수거한 남은 음식물을 빈 축사, 국유지에 무단 방치하거나 매립
  - 새벽, 휴일에 덤프트럭으로 운반한 건설 폐기물 등을 농지 매립
- (처벌사항) 7년 이하의 징역, 7천만원 이하의 벌금

### □ 경기도 민생특별사법경찰단으로 신고해주세요!

- ‘ 방치’가 -

- ① 무단투기 및 방치행위 관련 동영상 및 사진 확보  
(일시, 장소, 운반차량<차량종류, 차량번호>, 폐기물 종류 및 내용 등)
- ② 경기도 ‘특별사법경찰단 홈페이지’ 및 ‘경기도 콜센터(031-120)’ 신고  
☎ (홈페이지) [https://www.gg.go.kr/gg\\_special\\_cop](https://www.gg.go.kr/gg_special_cop) → 신고제보 → 신고하기



토지임차 후 폐기물 대량 투기

빈 축사에 혼합폐기물 무단투기

임차창고에 음식물쓰레기 방치

### <민생특별사법경찰단 수사팀 및 관할 시군>

| 수사팀  | 관할 시군          | 연락처           | 수사팀   | 관할 시군        | 연락처           |
|------|----------------|---------------|-------|--------------|---------------|
| 수사1팀 | 수원, 화성         | 031-8008-8687 | 수사7팀  | 안산, 시흥, 광명   | 031-369-1570  |
| 수사2팀 | 용인, 오산         | 031-324-5309  | 수사8팀  | 평택, 안성       | 031-8008-8672 |
| 수사3팀 | 안양, 과천, 군포, 의왕 | 031-8045-2926 | 수사9팀  | 고양, 파주       | 031-8008-8661 |
| 수사4팀 | 부천, 김포         | 032-625-7904  | 수사10팀 | 의정부, 양주, 동두천 | 031-850-5863  |
| 수사5팀 | 성남, 광주, 하남     | 031-729-4945  | 수사11팀 | 남양주, 구리, 가평  | 031-590-8962  |
| 수사6팀 | 여주, 이천, 양평     | 031-8008-8082 | 수사12팀 | 포천, 연천       | 031-8008-8194 |

## 인권침해는 경기도 인권센터에 상담하세요!

(자료제공: 경기도 인권담당관 ☎ 031-8008-2340)

○ 여러분의 인권지킴이 경기도!

○ 직장내 괴롭힘, 차별 등 인권침해는 경기도 인권센터에 상담하세요!

### ☞ 인권침해 상담신청은?

- 방문 : 경기도 수원시 팔달구 효원로 1 경기도청 구관 103호 경기도인권센터
- 전화 : 031-8008-2340, 031-120(ARS 2번)
- 이메일 : gghrc@korea.kr
- 홈페이지 : www.gg.go.kr/humanrights

○ 인권침해, 차별이란 무엇인가요?

### ☞ 인권침해란?

- 「헌법」 및 법률에서 보장하거나 대한민국이 가입·비준한 국제인권조약 및 국제관습법에서 인정하는 인간으로서의 존엄과 가치 및 자유와 권리\*를 침해하는 행위를 말합니다.

\* 인간의 존엄과 가치, 행복추구권, 평등권, 신체의 자유, 거주 이전의 자유, 직업선택의 자유, 주거의 자유, 사생활 비밀의 자유, 통신의 자유, 양심의 자유, 종교의 자유, 표현의 자유, 학문과 예술의 자유 등

### ☞ 차별이란?

- 합리적인 이유 없이 성별, 종교, 장애, 나이, 사회적 신분, 출신 지역·국가·민족, 용모 등 신체조건, 혼인여부, 임신 또는 출산, 가족형태 또는 가족상황, 인종, 피부색, 사상 또는 정치적 의견, 형의 효력이 실효된 전과(前科), 학력, 병력(病歷) 등 이유로 고용, 재화 등의 공급이나 이용, 교육·훈련을 우대·배제·구별하거나 불리하게 대우하는 행위 및 성희롱 행위를 말합니다.

새로운 경기 > 공정한 세상

# 경.기.도.

**인** 권센터는  
인권을 존중하고  
공정한 세상을 위해  
움직입니다

**권** 리 침해는  
**센** 터와  
**터** 놓고  
상담하세요~!

'CCTV감시', '개인정보 무단수집', '강제노동',  
'직장갑질', '학력차별', '외국인출입제한', '종교 강요',  
'후원금 강요', '서약서 작성 강요'

## 인권침해 상담 및 구제신청

**전화** 031-8008-2340

**이메일** gghrc@korea.kr

**온라인** gg.go.kr/humanrights

**우편** 16444 경기도 수원시 팔달구 효원로 1 경기도청 구관 103호

## 조사대상

경기도 및 그 소속 행정기관, 그 도의 출자·출연기관,  
도의 위임사무를 맡은 도 내 시·군, 도의 사무를 위탁받은 기관,  
도의 지원을 받는 사회복지시설의 업무 수행과 관련하여  
발생하는 인권침해와 차별행위

※ 위 기관 외의 사항은 국가인권위원회에 문의(1331)

## 성폭력피해자 지원사업 안내

(자료제공: 경기도 여성정책과 ☎ 031-8008-2735)

### ○ 성폭력 피해자 지원 절차

| 성폭력 발생         | 지원기관                                                                                                       | 지원내용                                                                                                                                     |
|----------------|------------------------------------------------------------------------------------------------------------|------------------------------------------------------------------------------------------------------------------------------------------|
| ↓              |                                                                                                            |                                                                                                                                          |
| 초기지원           | <ul style="list-style-type: none"> <li>■ 여성긴급전화 1366</li> <li>■ 경찰신고 112</li> </ul>                        | <ul style="list-style-type: none"> <li>○ 사건 처리 절차 안내</li> </ul>                                                                          |
| ↓              |                                                                                                            |                                                                                                                                          |
| 의료지원           | <ul style="list-style-type: none"> <li>■ 성폭력 전담 의료기관</li> <li>■ 해바라기센터</li> </ul>                          | <ul style="list-style-type: none"> <li>○ 응급처치·증거채취(응급키트)</li> <li>○ 임신여부·성병 감염여부 검사</li> <li>○ 신체·정신적 치료</li> </ul>                      |
| ↓              |                                                                                                            |                                                                                                                                          |
| 상담지원<br>및 보호시설 | <ul style="list-style-type: none"> <li>■ 성폭력 상담소</li> <li>■ 성폭력피해자 보호시설</li> </ul>                         | <ul style="list-style-type: none"> <li>○ 피해신고 접수·상담</li> <li>○ 수사기관, 법원 동행</li> <li>○ 의료기관·보호시설 연계</li> <li>○ 숙식 제공 및 치료회복 지원</li> </ul> |
| ↓              |                                                                                                            |                                                                                                                                          |
| 심리치료 및<br>법률지원 | <ul style="list-style-type: none"> <li>■ 상담소 및 해바라기센터</li> <li>■ 대한법률구조공단</li> <li>■ 대한변협법률구조재단</li> </ul> | <ul style="list-style-type: none"> <li>○ 전문가 상담, 심리치료</li> <li>○ 미술·음악치료, 심신회복캠프</li> <li>○ 법률상담 및 법률구조 지원</li> </ul>                    |
| ↓              |                                                                                                            |                                                                                                                                          |
| 종결             | ※ 반드시 순서대로 이용해야 하는 것은 아니며, 피해자 의사 또는 사안의 시급성에 따라 순서를 정하거나 동시에 이용가능하고 기관별 취사선택도 가능                          |                                                                                                                                          |

## 농약 구매자가 꼭 알아야 할 사항

(자료제공: 경기도 친환경농업과 ☎ 031-8008-5448)

### 1. 농약판매업체는 농약을 판매할 경우 구매정보\*를 반드시 기록해야 하며 구매정보를 기록하지 않은 경우 농약관리법 위반입니다.

- 구매 정보: 구매자의 이름·주소·연락처, 품목명, 판매일자, 판매량, 구매자의 사용대상 농작물

\* 관련규정: 농약관리법 제23조의2 및 동법 시행규칙 제24조의3

\* 농약 용기·포장의 크기가 50ml(g) 이하 소포장 농약은 기록 제외

### 2. 따라서, 농약 구매자께서는 농약 구매 시 농약판매업자에게 이름, 주소, 연락처를 반드시 제공해야 합니다. 해당 정보를 제공하지 않을 경우 농약을 구입할 수 없습니다.

- 구매자가 개인인 경우 개인정보 이용동의서를 꼭 작성해야 합니다.

\* 개인정보 이용동의서는 판매업자가 3년간 보관하게 됩니다.

### 3. 또한, 농약판매업자는 농작물별로 등록된 농약만을 판매할 수 있습니다. 구매자께서는 구입 농약을 어떤 농작물에 사용할 것인지 제공해주셔야 합니다.

- 구매한 농약은 사용대상 농작물 이외에 사용해서는 안됩니다.

### 4. 수집된 정보는 농약관리법에서 정한 농약의 안전관리 이외의 용도로 사용, 활용, 제공되지 않으니 안심하셔도 됩니다.

Q. 개인정보이용동의서는 매번 작성해야 하나요?

A. 아닙니다. 개인정보이용동의서는 농약 구매자가 농약 판매업체별로 처음 구매하실 때 1회만 작성하시면 됩니다. 작성된 동의서는 3년간은 유효합니다.

Q. 판매업체에게 주민등록번호를 알려주어야 하나요?

A. 주민등록번호는 기록대상이 아닙니다. 다만, 농업경영체등록관리시스템에서 확인된 농업인은 농약 구매 시 부가세를 면제 받을 수 있습니다. 이를 조회하기 위해 판매업체에서 주민등록번호를 요청할 수 있으며 사용된 주민등록번호는 별도로 저장하지 않습니다.

Q. 재배지의 주소나 자택 전화번호를 알려주어도 되니까?

A. 주소는 실거주의 주소이며 연락처는 유선 전화번호도 가능합니다.

## 노후경유차 조기폐차 보조금 지원 사업 안내

(자료제공: 경기도 미세먼지대책과 ☎ 031-8008-4288)

- 지원대상 : 지원 조건을 충족하는 배출가스 5등급 경유 자동차\* 또는 2005년 이전 배출기준을 적용하여 제작된 도로용 3종 건설기계(덤프, 콘크리트믹서, 콘크리트펌프)

\* 『자동차 배출가스 등급제』 홈페이지(<https://emissiongrade.mecar.or.kr>) “소유차량 등급 조회” 또는 “배출가스 표지판 등급 조회”에서 확인 가능

- 지원금액 : 보험개발원이 산정한 분기별 차량기준가액 기준으로 조기폐차 보조금 상한액 및 지원율에 따라 지급(단, 도로용 3종 건설기계 등은 행정안전부에서 발행하는 시가표준액 기준으로 산정 가능)

※ 저소득층 증빙서류(수급자증명서)를 제출하는 경우 지원율 10%를 추가하여 지원

※ 배출가스 저감장치 미개발 및 장착불가 차량에 대하여 조기폐차 기본지원금에 60만원을 추가지급(기본 지원을 범위 내)

### 《조기폐차 보조금 상한액 및 지원율》

| 구 분                         |                          | 상한액<br>(기본+추가 지원) | 지원율  |         |
|-----------------------------|--------------------------|-------------------|------|---------|
|                             |                          |                   | 기본   | 추가 지원** |
| 총중량<br>3.5톤 미만              | 조건*에 부합하는 차량             | 600만원             | 70%  | 30%     |
|                             | 그 외                      | 300만원             |      |         |
| 총중량<br>3.5톤 이상              | 3,500cc 이하               | 440만원             | 100% | 200%    |
|                             | 3,500cc 초과<br>5,500cc 이하 | 750만원             |      |         |
|                             | 5,500cc 초과<br>7,500cc 이하 | 1,100만원           |      |         |
|                             | 7,500cc 이하               | 3,000만원           |      |         |
|                             | 7,500cc 초과               | 3,000만원           |      |         |
| 덤프트럭, 콘크리트믹스트럭,<br>콘크리트펌프트럭 |                          | 4,000만원           |      |         |

\* 매연 저감장치 미개발·장착불가 차량, 영업용 차량, 소상공인소유차량, 차상위계층 소유차량

\*\* 추가지원 조건

- (총중량 3.5톤 미만) 조기폐차 후 배출가스 1등급부터 2등급 차량을 신규등록(중고차 포함) 시 지원
- (총중량 3.5톤 이상) 조기폐차 후 Euro6이상 대형·초대형 화물차 신규 등록 시 지원(폐차되는 차량과 배기량 또는 최대적재량이 같거나 작은 차량, 도로용 3종 건설기계는 10%범위 이내의 규격 증가 인정)
- 조기폐차 보조금 지급대상확인서 발급 전(2개월 이내) 신차 등록한 차량에 대한 보조금 지급

- 지원방법 : 조기폐차 신청서를 작성하여 지방자치단체 또는 한국자동차환경협회에 제출하거나 자동차배출가스 등급제 사이트(<https://emissiongrade.mecar.or.kr>) 에서 신청 가능

- 문의 : 한국자동차환경협회(☎1577-7121) 및 시·군 환경부서

- 접수기간, 절차 등 상세내역은 시·군 홈페이지 조기폐차 사업 공고문 참고

## 경기도 선감학원사건 피해자신고센터 개소 안내

(자료제공 : 경기도 인권담당관 ☎ 031-8008-4755)

### ◆ 선감학원이란?

- 1942년 5월 일제 말 조선소년령 발표에 따라 안산시에 설립된 감화원. 광복 이후에는 부랑아 갱생과 교육이라는 명분으로 도심 내의 부랑아를 강제로 격리·수용했고 1982년에 폐원됨

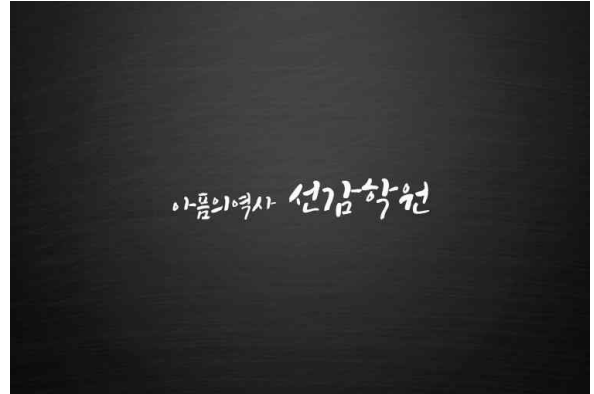

### ◆ 선감학원사건 피해자신고센터 현황

- 개 소 일 : 2020.4.16.
- 신청대상 : 선감학원 사건 피해자 또는 희생자 가족
- 운영시간 : 오전10시~오후5시(월~금요일)

### ◆ 대상업무

- 선감학원 생존자 추가 발굴 및 실태 파악
- 선감학원사건 피해자 상담·기록정리, 전화접수 등 관리

### ◆ 피해사례 접수절차

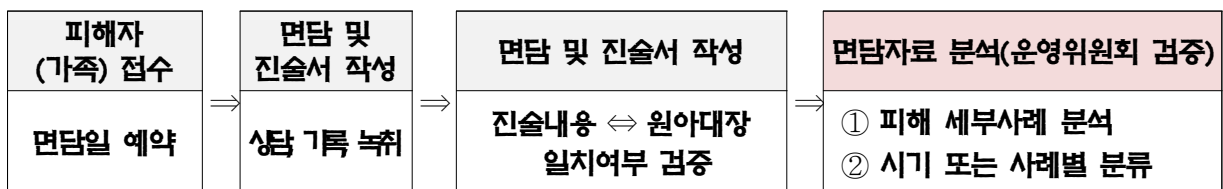

### ◆ 신청방법

- 전화예약 : 전화(☎1899-7298) 접수 후 센터에 내방하여 신청서 등 작성
- 센터위치 : 경기도 안산시 단원구 선감로 101-19 경기창작센터

## 경기방방콕콕! 예술방송국 공연영상 관람 안내

(자료제공: 경기도 예술정책과 ☎ 031-8008-4693)

### ○ 경기방방콕콕! 예술방송국(도내 예술공연 245개 공연영상) 무료관람 안내

- 내 용 : 코로나19로 공연관람이 어려운 도민에게 공연영상 제공하여 힐링기회 마련
- 참여팀 : 245개 예술팀(공연프로그램 참고 붙임)

### ○ 관람방법 : YouTube 검색창에 경기아트센터(썩! 티비!!) 클릭!

| 공연 프로그램                      | 공연참여팀 | 비고 |
|------------------------------|-------|----|
| 계                            | 245팀  |    |
| 경기아트센터 문화나눔 공연               | 12팀   |    |
| 경기 아트센터 선정 베스트 공연            | 28팀   |    |
| 인디밴드 온라인 라이브 공연(인디스팡스×아무나공연) | 189팀  |    |
| 도예술인 공연 및 영상제작               | 10팀   |    |
| 문화예술 사회적경제기업 영상제작            | 6팀    |    |



## 참고

## 경기방방곡곡! 예술방송국 촬영목록

| 순번 | 구분                            | 단체명                           | 공연명                                   | 비고 |
|----|-------------------------------|-------------------------------|---------------------------------------|----|
| 1  | 경기아트센터<br>(문화나눔 콘서트)          | 엑시트                           | 아카펠라                                  |    |
| 2  |                               | 한국블루그래스                       | 요들송                                   |    |
| 3  |                               | 라온브라스앙상블                      | 금관5중주                                 |    |
| 4  |                               | 젠틀맨스플렌                        | 남성중창                                  |    |
| 5  |                               | 예결밴드                          | 밴드                                    |    |
| 6  |                               | 숨양상블                          | 성악4중창                                 |    |
| 7  |                               | 시에스타, 앙상블                     | 실내악                                   |    |
| 8  |                               | 그라시아탱고밴드                      | 밴드                                    |    |
| 9  |                               | 김계희밴드                         | 퓨전국악                                  |    |
| 10 |                               | 딤딤                            | 한국무용                                  |    |
| 11 |                               | 우인배밴드                         | 4인조 밴드                                |    |
| 12 |                               | 브라스통                          | 브라스밴드 드럼단                             |    |
| 13 | 사회적<br>경제기업<br>(공연예술<br>협동조합) | 퓨전국악 앙상블수                     | 미지의 세계(퓨전국악)                          |    |
| 14 |                               | 어우러짐문화예술협동조합                  | 봄날, 영화속으로(악기연주)                       |    |
| 15 |                               | 주식회사 더이음                      | 공감놀이:잇다(전통연희)(가야금 연주,봉산탈춤, 소고놀이,사물놀이) |    |
| 16 |                               | (주)글로벌제이아트홀                   | 빅5(아프리카 년버벌 뮤지컬 퍼포먼스)                 |    |
| 17 |                               | 사회적협동조합드림위드앙상블                | 드림위드앙상블과 함께하는 해설이 있는 음악회,(클라리넷 앙상블)   |    |
| 18 |                               | 아트기버 사회적협동조합                  | 합창, 토크콘서트                             |    |
| 19 | 도 예술인 공연 등                    | 사단법인 국가무형문화재<br>평택농악보존회       | 평택농악 공연                               |    |
| 20 |                               | 한예총 경기연 수원문협                  | 코로나19 극복 힐링 시낭송회,(문학, 시낭송)            |    |
| 21 |                               | 경기장애인 부모연대 오산지부<br>발달장애인마림바밴드 | 콩따리사바라 토닥토닥 마림바 공연(마림바연주)             |    |
| 22 |                               | 통기타, 쟈스                       | 7080 대중콘서트                            |    |
| 23 |                               | 심향                            | 음악으로 함께여는 세상(대중콘서트)                   |    |
| 24 |                               | 낮은 음자리                        | 통기타와 함께 떠나는 음악여행(대중콘서트)               |    |
| 25 |                               | 사단법인 화성시음악협회                  | 화성 영 아티스트들이 전하는 감사와 희망의 콘서트(피아노연주)    |    |
| 26 |                               | 복사골시낭송예술협회                    | 시낭송 및 퍼포먼스                            |    |
| 27 |                               | 재인청춘 전승보존회                    | 재인청 춤과 아리랑의 판타지아 전통무용                 |    |
| 28 |                               | 한국예총 경기도무용협회                  | 2020 기전 전통춤 발표회                       |    |
| 29 | 경기아트센터<br>(베스트공연<br>선정팀)      | 문화뱅크                          | 가족오페라 마술피리(클래식)                       |    |
| 30 |                               | 브러쉬 시어터                       | 리틀뮤지션(연극/음악극)                         |    |
| 31 |                               | 살판협동조합                        | 꿈을 파는 편의점(연극/음악극)                     |    |
| 32 |                               | 극단 묘화(어울림)                    | 1919 꽃들의 외침(연극/음악극)                   |    |
| 33 |                               | (사)군포프라임 필하모닉 오케스트라           | 부전자전 모차르트(클래식)                        |    |
| 34 |                               | 청류                            | 청류(무용)                                |    |
| 35 |                               | 이영순 무용단                       | 4050 세대의 이매방 춤의 기억(무용)                |    |

| 순번             | 구분                       | 단체명           | 공연명                                                     | 비고 |
|----------------|--------------------------|---------------|---------------------------------------------------------|----|
| 36             | 경기아트센터<br>(베스트공연<br>선정팀) | 동화            | 시를 입은 음악극 詩리츠시인의 나라 새로운 길 (연극,음악극)                      |    |
| 37             |                          | 민들레놀이극연구소     | 재담연희극 <돈도깨비>(연극,음악극)                                    |    |
| 38             |                          | 예술무대산         | 달래이 이야기(연극/인형극)                                         |    |
| 39             |                          | 김영미댄스프로젝트     | 2020 앙리마티스를 춤추다(무용)                                     |    |
| 40             |                          | 창작집단 현재       | 게임회사 중창단(창작뮤지컬)                                         |    |
| 41             |                          | 하다 아트컴퍼니      | <사운드 팩토리> - Sound Factory_일상을 연주하라(다원예술)                |    |
| 42             |                          | 타악그룹 진명       | 진명 x 스트릿 (JINMYUNG X STREET) (전통예술)                     |    |
| 43             |                          | 극단 자유마당       | 안데르센의 나이트게일<br>"Anderson - The Nightgale"(연극/음악극)       |    |
| 44             |                          | 종이로 만든 배      | 내 아이에게 (연극,음악극)                                         |    |
| 45             |                          | 발광엔터테인먼트      | 전통액션연희극 <쌈 구경 가자!> (전통예술)                               |    |
| 46             |                          | 극단예성          | 의자는 잘못없다(연극, 음악극)                                       |    |
| 47             |                          | 진조크루          | 리듬오브코리아 (비보이)                                           |    |
| 48             |                          | 브라스통          | 이야기가 있는 브라스통 음악여행(클래식)                                  |    |
| 49             |                          | 서울댄스시어터       | 유랑(무용)                                                  |    |
| 50             |                          | 정형일 발레 크리에이티브 | swan lake : the wall (무용)                               |    |
| 51             |                          | 창작그룹 가족       | 월곡동 산 2번지 (연극/음악극)                                      |    |
| 52             |                          | (주)EGPROJECT  | 시와음악 그리고 일루션 (다원예술)                                     |    |
| 53             |                          | 사단법인 아리수      | 비보이와 함께하는 춤추는 아리랑꽃매직(전통예술)                              |    |
| 54             |                          | 엠비규어스 댄스컴퍼니   | 바디콘서트 (무용)                                              |    |
| 55             |                          | 예인집단 아라한      | 대단한 놀이판 : 오늘의 광대 (전통예술)                                 |    |
| 56             |                          | (사)노름마치예술단    | 노름마치풍 [The K-Wind] (전통예술)                               |    |
| 57<br>~<br>245 | 인디밴드                     | 인디밴드 189팀     | 인디스팡스x아무공연<br>(당초계획 200팀, 참가 189팀)<br>※ 이태원홍대방문자 11팀 제외 |    |

## 도민의 고충, 경기도 옴부즈만에게 맡겨주세요!

(자료제공: 경기도 조사담당관 ☎ 031-8008-2908)

### ◆ 경기도 옴부즈만이란 ?

- 경기도 및 그 소속기관에 대한 위법·부당한 행정처분이나 오랫동안 해소되지 않은 고충민원을 도민의 입장에서 객관적으로 판단·조사하고 해결하는 민원조사관

### ◆ 구 성 원 : 10명 (교수, 변호사, 전직공무원, 시민단체 대표 등)

### ◆ 운영절차



### ◆ 대상업무

- 도 본청 및 소속기관 사무에 대한 고충민원
- 도에서 시·군에 위임한 사무에 대한 고충민원 등
- ※ 「경기도 옴부즈만 구성 및 운영에 관한 조례」제7조(관할권)에 따라 시·군 고유사무는 이송 처리

### ◆ 처리기한 : 60일 이내

### ◆ 신 청 인

- 행정처분 또는 행정제도로 인하여 권리·이익이 침해되거나 불편·부담을 겪는 누구나

### ◆ 신청방법 : 직접방문, 인터넷 전자메일, 우편

- 인터넷 전자메일 : [ombudsman@gg.go.kr](mailto:ombudsman@gg.go.kr)
- ※ 신청서 서식은 경기도 옴부즈만 홈페이지(<https://www.gg.go.kr/ombudsman>)에서 다운로드
- 전화상담 : 031-8008-4910 ~ 4911, 2908
- 접 수 처 : 수원시 팔달구 효원로1 경기도 옴부즈만사무국 우)16444

**도움이 필요할 때, 경기도 옴부즈만!**  
**“경기도 옴부즈만이 도민의 고충을 해결합니다!”**

# 핵심만 쏙쏙! 한눈에 보는 청탁금지법

(자료제공: 경기도 조사담당관 ☎ 031-8008-3386)

## 청탁금지법 안내문

### 직무관련 공직자등에게 금품등 제공은 원칙적으로 금지됩니다.

- ✓ 단, 청탁금지법 제8조제3항 각 호 예외사유에 해당하는 경우 제공 가능
- ✓ 직무관련자에게 수수금지 금품등을 제공하면 제공자도 과태료 부과 또는 형사처벌을 받을 수 있습니다. ※ 근거: 청탁금지법 제22조, 제23조
- ✓ 수수금지 금품등을 받은 경우? 즉시 제공자에게 반환 후 신고해주세요.



경기도 조사담당관 청탁부패조사팀

☎ 031-8008-4987, 4985, 4984, 3386

이 디자인은 미리캔버스에서 제작되었습니다.

## □ 청탁금지법 적용대상

- ① 「국가공무원법」 또는 「지방공무원법」에 따른 공무원과 그 밖에 다른 법률에 따라 그 자격·임용·교육훈련·복무·보수·신분보장 등에 있어서 공무원으로 인정된 사람
- ② 청탁금지법 제1호나목 및 다목에 따른 공직유관단체 및 기관의 장과 그 임직원
- ③ 청탁금지법 제1호라목에 따른 각급 학교의 장과 교직원 및 학교법인의 임직원
- ④ 청탁금지법 제1호마목에 따른 언론사의 대표자와 그 임직원
- ⑤ 기타: (공직자등의 직무와 관련하여) 공직자등의 배우자, 청탁금지법 상 공무수행사인

### <주요 청탁금지법 적용 대상자 정리>

| 구분     |            | 적용대상자                                                                                                       | 비적용대상자                                                                  |
|--------|------------|-------------------------------------------------------------------------------------------------------------|-------------------------------------------------------------------------|
| 행정기관   |            | <ul style="list-style-type: none"> <li>국회의원, 지방의회의원, 지방자치단체장 등 선거로 취임한 공무원</li> <li>임기제(계약직) 공무원</li> </ul> | <ul style="list-style-type: none"> <li>기간제근로자, 무기계약직근로자</li> </ul>      |
| 공직유관단체 |            | <ul style="list-style-type: none"> <li>계약직 등 비정규직 임직원</li> </ul>                                            | <ul style="list-style-type: none"> <li>용역(도급) 업체의 임직원</li> </ul>        |
| 학교     | 대학교        | <ul style="list-style-type: none"> <li>교원(총장, 학장, 교수, 부교수, 조교수, 강사)</li> <li>운동부 지도자</li> </ul>             | <ul style="list-style-type: none"> <li>겸임교원, 명예교수</li> </ul>            |
|        | 초·중·고등학교   | <ul style="list-style-type: none"> <li>기간제교사</li> <li>운동부 지도자</li> </ul>                                    | <ul style="list-style-type: none"> <li>방과후 교사</li> <li>자원봉사자</li> </ul> |
|        | 유치원 (어린이집) | <ul style="list-style-type: none"> <li>유치원교사 (어린이집 원장)</li> </ul>                                           | (어린이집 보육교사)                                                             |
| 언론사    |            | <ul style="list-style-type: none"> <li>계약직 등 비정규직 임직원</li> </ul>                                            | <ul style="list-style-type: none"> <li>용역(도급) 업체의 임직원</li> </ul>        |

## 청탁금지법이란 무엇일까요?

(자료제공: 경기도 조사담당관 ☎ 031-8008-3386)

### □ 청탁금지법 적용대상

- 국가공무원 및 지방공무원 또는 공무원으로 인정된 사람\*

\* 사법연수생, 공중보건 의사, 공익법무관, 공중방역수의사, 청원경찰 등  
(무기계약근로자, 기간제 근로자는 적용대상에서 제외)

- 공직유관단체 및 기관의 장과 그 임직원
- 각급 학교의 장과 교직원 및 학교법인의 임직원
- 언론사 대표자와 그 임직원

### □ 청탁금지법 주요내용 ('16. 9. 28. 시행)

- ▶ 부정청탁 금지 : 14개 부패 빈발분야에 대해서 청탁하는 행위를 금지합니다.

#### 14개 부패 빈발분야

|                                      |                                    |
|--------------------------------------|------------------------------------|
| 1. 인·허가 등 처리 관련 (위법)                 | 8. 보조금·장려금 등 배정·지원 개입 등 관련 (위법)    |
| 2. 행정처분 또는 형벌부과 감경·면제 관련 (위법)        | 9. 공공기관의 재화·용역 매각·교환 등 관련 (거래관행위반) |
| 3. 인사 관련 (위법)                        | 10. 학교의 입학·성적 등 처리 관련 (위법)         |
| 4. 공공기관의 의사결정에 관여하는 직위 선정·탈락 관련 (위법) | 11. 병역판정검사·부대 배속 등 병역 관련 (위법)      |
| 5. 공공기관 주관 수상·포상 등 선정·탈락 관련 (위법)     | 12. 각종 평가·판정 결과 조작 등 관련 (위법)       |
| 6. 입찰·경매 등 직무상 비밀 누설 관련 (위법)         | 13. 행정지도·단속·감사 결과 조작·묵인 관련 (위법)    |
| 7. 계약 당사자 선정·탈락 관련 (위법)              | 14. 수사·재판·심판 등 처리 관련 (위법)          |

- ▶ 금품 등 수수 금지 : 공직자 등 뿐 아니라 공직자 등의 배우자가 수수하는 경우도 금지합니다.
  - (직무관련 有) **대기성 여부 불문** 동일인으로부터 **1회 100만원(연 300만원) 이하** 금품 등 수수 금지
  - (직무관련 無) **명목 관계없이** 동일인으로부터 **1회 100만원(연 300만원) 초과** 금품 등 수수 금지

### □ 청탁금지법 내용문의 및 신고 방법

- 경기도 홈페이지 ([www.gg.go.kr](http://www.gg.go.kr)) 소통참여 ▶ 경기도민 상담 ▶ **청탁금지법 상담**
  - 청탁금지법 웹툰, 청탁금지법 상담내용, 질의응답, 주요 판례 등 자료 게시
- 경기도 조사담당관 청탁부패조사팀 : ☎ 031-8008-4987, 4985, 4984, 3386

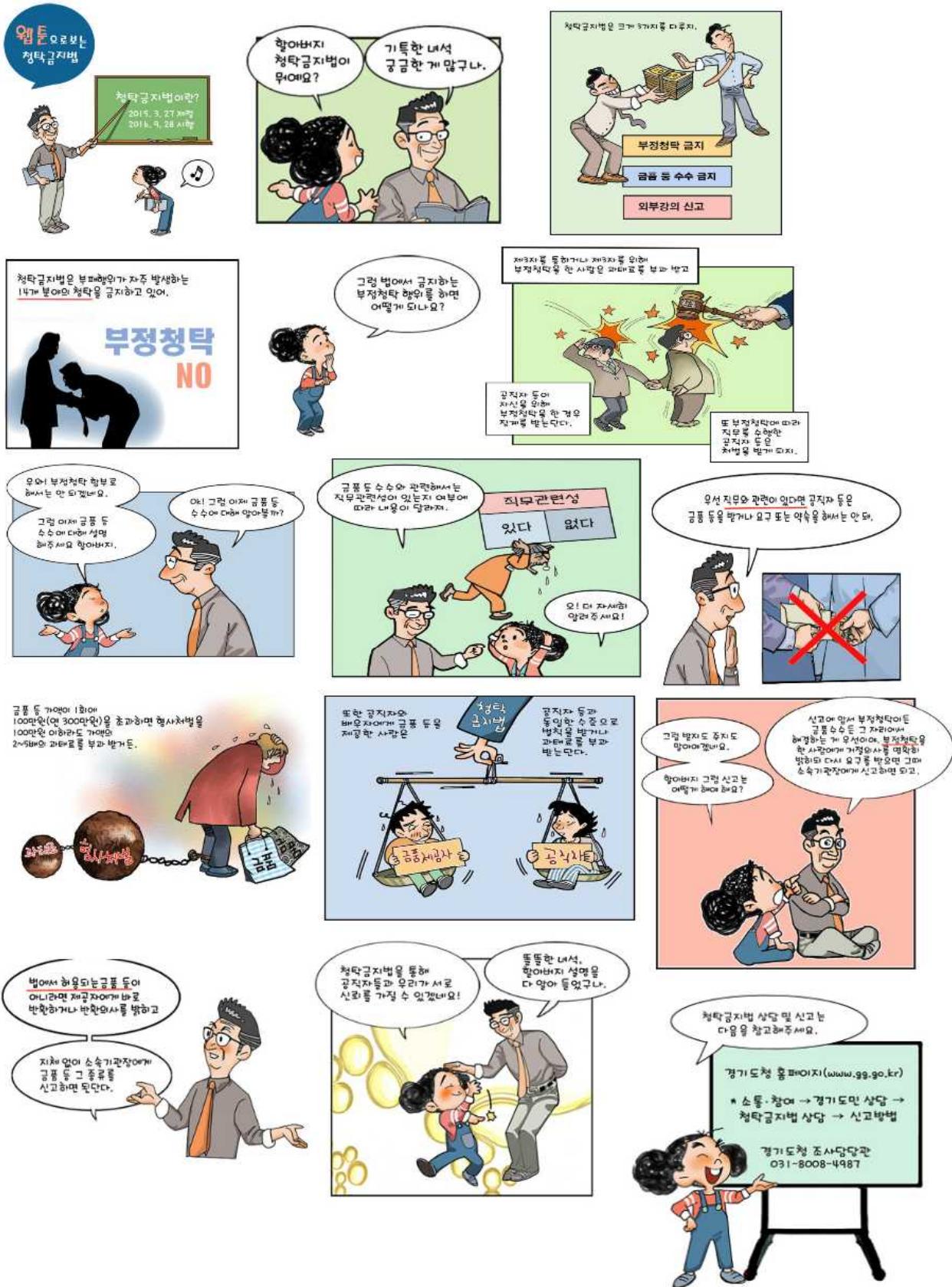

## 청탁금지법 교육 웹툰

(자료제공: 경기도 조사담당관 ☎ 031-8008-3386)

### □ 사례로 보는 알기 쉬운 청탁금지법(청탁금지법으로 만드는 공정한 사회)





## ※ 웹툰 파일을 내려 받고 싶다면? 더 많은 청탁금지법 자료를 보고 싶다면?

☞ 경기도 홈페이지(www.gg.go.kr) [소통참여 > 경기도민 상담 > 청탁금지법 상담] 게시판

## □ 청탁금지법 주요 내용

- ✓ **적용대상** : 공직자 등(공무원, 공직유관단체 장과 임·직원, 각급학교장, 교직원, 학교법인 임·직원, 언론사 대표 및 임·직원)
  - 각종 법령에 따라 설치된 위원회의 공직자등이 아닌 위원, 법령에 따라 공공기관의 권한을 위임·위탁받은 법인·단체·개인 등에게도 적용.
- ✓ **부정청탁 금지** : 모든 청탁이 아니라 인·허가 등 14가지 부패 빈발 분야 직무관련 청탁행위 규제
  - ☞ 공직자등에게 제3자를 통해 부정청탁을 한 이해당사자 : 1천만원 이하 과태료
  - ☞ 제3자를 위해 부정청탁을 한 일반인 : 2천만원 이하의 과태료
  - ☞ 제3자를 위해 부정청탁을 한 공직자 등 : 3천만원 이하의 과태료
  - ☞ 부정청탁을 받고 그에 따라 직무를 수행한 공직자등 : 2년 이하의 징역 또는 2천만원 이하의 벌금
- ✓ **금품등 수수 금지**
  - (직무관련성 有) 동일인으로부터 1회 100만원(연300만원) 이하의 금품 등을 받거나 요구 또는 약속하는 행위 금지
    - ☞ 금품등을 수수한 공직자 등과 금품등을 제공한 자에게 금품등 가액의 2~5배 과태료
  - (직무관련성 無) 명목 관계없이 동일인으로부터 1회 100만원(연300만원) 초과하는 금품 등을 받거나 요구 또는 약속하는 행위 금지
    - ☞ 금품등을 수수한 공직자 등과 금품등을 제공한 자에게 3년 이하의 징역 또는 3천만원 이하의 벌금

## 공유오피스, 창작스튜디오 등 여성활동 플랫폼 이용 안내

(자료제공: 경기도 여성비전센터 ☎ 031-8008-8043)

### □ 여성활동 플랫폼 개요

- 이용대상 : 1인 여성활동가 또는 여성단체
- 이용기간 : 상시
- 지원내용 : **여성활동 공간 무료 이용**  
(공유오피스, 영상회의실, 창작스튜디오, 영상편집실 등)
- 운영시간 : 월~금 09:00~21:00 / 토 09:00~18:00 ※ 일요일 공휴일 휴관
- 활동내용 : 업무처리, 비대면 회의, 화상 면접, 영상·이미지 편집, 유튜브·온라인 강의 영상 촬영·제작 등 다양한 활동 가능

### □ 신청 방법

- 홈페이지 사전예약제(유선 또는 이메일 문의 후 신청서류 제출 가능)

**여성 활동을 위한 플랫폼** HD FPS 25

# 창작스튜디오 공유오피스 이용자 모집

**내 용**  
창작스튜디오  
영상회의실  
공유오피스 등  
여성활동 공유시설 이용자  
**상시모집**

**신청방법**  
홈페이지 사전예약제  
유선 or 이메일 문의 후  
신청서류 제출

**지원자격**  
경기도 내 여성

**참고사항**  
문의 8008-8043  
메일 bookworm@gg.go.kr  
**선착순 마감**

경기도여성비전센터 홈페이지 ▶ 공지사항 ▶ 플랫폼 시설 이용 안내 공고

REC 1:03:57

## 도민을 위한 공공생리대 비치 정보 안내

(자료제공: 경기도 여성비전센터 ☎ 031-8008-8039)

### □ 도내 공공생리대 비치 지도

- 갑작스럽게 생리대가 필요할 경우 누구나 사용할 수 있는 ‘도민을 위한 공공생리대’ 도내 공공시설 비치 시설 정보를 온라인으로 제공
- 공공생리대 비치 유형
  - 자판기형 : 레버만 돌리면 사용 가능
  - 코인형 : 기기 앞에 놓인 전용 코인을 기기에 넣어 사용
  - 담당자 요청형 : 별도 기기 없이 담당자에게 연락\*하여 수령
- ※ 기관별 담당자 연락처 : 경기도 누리집 확인

### □ 이용 방법

- ‘도민을 위한 공공생리대’ 비치 시설 225곳 확인
  - 경기도 누리집 - 분야별 정보 - 경기도민 복지 - 여성 - 도민을 위한 공공생리대 ([www.gg.go.kr/contents/contents.do?ciIdx=1358&menuId=3162](http://www.gg.go.kr/contents/contents.do?ciIdx=1358&menuId=3162))
  - 경기도 누리집 - 통합검색 - ‘공공생리대’ 검색

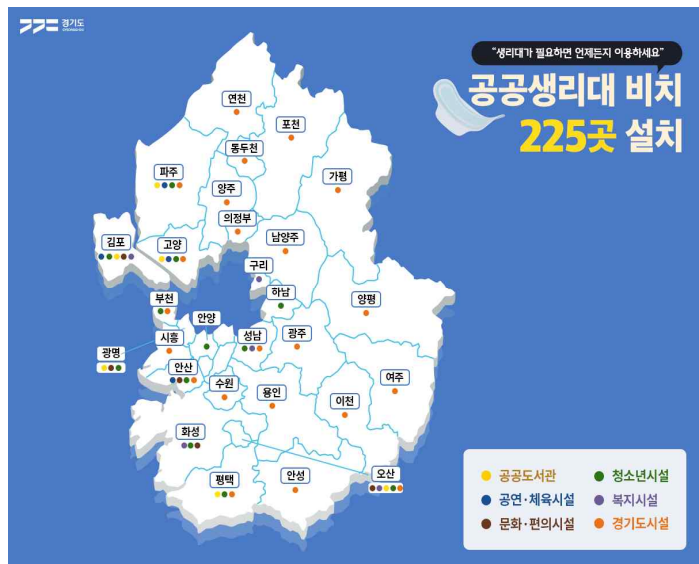

## 민간화장실 불법촬영 카메라 점검 지원 안내

(자료제공: 경기도 여성비전센터 ☎ 031-8008-8027)

### □ 민간화장실 불법촬영 카메라 점검해드립니다.

경기도는 도내 공중화장실 대상으로 ‘불법촬영 점검 전담인력’이 불법촬영 카메라 상시·불시 점검을 실시하고 있습니다.  
도내 민간화장실에도 신청시에 점검 지원해드리오니 희망하는 민간화장실 소유자, 관리자께서는 해당 시·군에 신청해 주시기 바랍니다.



- 사업명 : 불법촬영 점검 지원 사업
  - 신청대상 : 도내 민간화장실 소유자 및 관리자
  - 점검지원 : 2022. 3월 ~ ‘불법촬영 점검단’ 운영시까지
  - 문의처 : 해당시·군 여성부서 또는 하수과 등
- ※ 기관별 담당자 연락처 : 참고 확인

#### 참고 <경기도 공중화장실 불법촬영 점검 사업>

- 사업목적 : 도내 공중화장실 상시·주기적 점검 통해 불법촬영 예방
- 점검대상 : 시·군별 관리대상 공중화장실 약1만개소
- 점검자 : 시·군 사업 전담부서 소속 점검단 등
- 점검방법 : 불법촬영 탐지장비(전파·렌즈·적외선탐지기 등)를 이용하여 점검 실시

## 참 고

## 시군별 불법촬영 점검 사업 담당 부서

| 연 번 | 기 관 명 | 문 의 처  |               | 비 고 |
|-----|-------|--------|---------------|-----|
|     |       | 부 서 명  | 전 화 번 호       |     |
| 1   | 수원시   | 여성정책과  | 031-228-2989  |     |
| 2   | 용인시   | 여성가족과  | 031-324-2262  |     |
| 3   | 고양시   | 여성가족과  | 031-8075-3341 |     |
| 4   | 성남시   | 여성가족과  | 031-729-2927  |     |
| 5   | 화성시   | 하수과    | 031-5189-6560 |     |
| 6   | 부천시   | 여성정책과  | 032-625-2923  |     |
| 7   | 남양주시  | 여성아동과  | 031-590-4492  |     |
| 8   | 안산시   | 여성보육과  | 031-481-2306  |     |
| 9   | 평택시   | 여성보육과  | 031-8024-2914 |     |
| 10  | 안양시   | 교통정책과  | 031-8045-5397 |     |
| 11  | 시흥시   | 여성가족과  | 031-310-2633  |     |
| 12  | 김포시   | 여성가족과  | 031-980-5584  |     |
| 13  | 파주시   | 여성가족과  | 031-940-8683  |     |
| 14  | 의정부시  | 여성가족과  | 031-828-4234  |     |
| 15  | 광주시   | 여성보육과  | 031-760-4694  |     |
| 16  | 광명시   | 여성가족과  | 02-2680-6544  |     |
| 17  | 하남시   | 여성보육과  | 031-790-5635  |     |
| 18  | 군포시   | 여성가족과  | 031-390-0563  |     |
| 19  | 오산시   | 가족보육과  | 031-8036-7486 |     |
| 20  | 양주시   | 여성보육과  | 031-8082-5804 |     |
| 21  | 이천시   | 여성정책과  | 031-645-3605  |     |
| 22  | 구리시   | 여성가족과  | 031-550-2262  |     |
| 23  | 안성시   | 가족여성과  | 031-678-2275  |     |
| 24  | 의왕시   | 청소과    | 031-345-2862  |     |
| 25  | 포천시   | 여성가족과  | 031-538-2264  |     |
| 26  | 양평군   | 주민복지과  | 031-770-2261  |     |
| 27  | 여주시   | 여성가족과  | 031-887-2592  |     |
| 28  | 동두천시  | 여성청소년과 | 031-860-2262  |     |
| 29  | 과천시   | 사회복지과  | 02-3677-2259  |     |
| 30  | 가평군   | 행복돌봄과  | 031-580-2261  |     |
| 31  | 연천군   | 사회복지과  | 031-839-2265  |     |

※ 시군 사정에 따라 점검 지원 불가할 수 있음.

## 경기도 여성안심 민간화장실 환경개선사업 추진

(자료제공: 경기도 여성비전센터 ☎ 031-8008-8042)

### □ 추진배경

- 민간화장실(특히 유흥가, 상업지구)의 경우 범죄발생 위험이 높으나 관리 점검의 사각지대인 경우가 많아 관리가 필요한 민간화장실의 위험환경을 개선할 필요가 있다는 공감대 형성
- 각 시군별 범죄가 많이 발생한 위험 민간화장실을 중점으로 실태조사 결과를 반영하여 환경개선사업 실시

### □ 추진개요

- (참여시군/13개) 고양, 용인, 안양, 파주, 시흥, 의정부, 광주, 광명, 군포, 하남, 양주, 안성, 오산
- (실태조사) 민간화장실 실태조사단(여성친화도시 시민참여단, 마을공동체 추진단, 자율방범대, 통반장, 지역상인회 등) 조사 실시
  - ※ 실태조사 기간 : 2021. 6월~7월 / 현재 실태조사 추진중
- (환경개선실시)
  - 기 간 : 2021년 8월 ~ 2023년(3년 간)
  - 대 상 : 실태조사 결과 발굴된 시군별 위험 민간화장실
  - 내 용 : 화장실 별 맞춤형 환경개선 추진
    - ※ 특수형광물질도포, IOT 비상안심벨, 안심스크린, 안심 거울, LED 조명 설치 등
  - 사업비 지원 : 100% 사업비 지원(도비 및 시군비)

### □ 향후계획

- 민간화장실 환경개선사업의 효과성 제고 위해 미참여 시군 참여 독려를 통해 전 시군 확대 추진

[ 붙임 ]

새로운 경기 > 공정한 세상

# 경기도, 민간화장실 1천 곳에 비상벨 설치 등 여성 안심 환경개선



안심 비상벨 설치



불법 촬영 차단 시설 설치  
(안심 스크린 등)

## 1차 사업대상 (13개 시·군)

고양, 용인, 안양, 파주, 시흥,  
의정부, 광주, 광명, 군포,  
하남, 양주, 안성, 오산 등

하반기 500여곳  
1천곳 확대

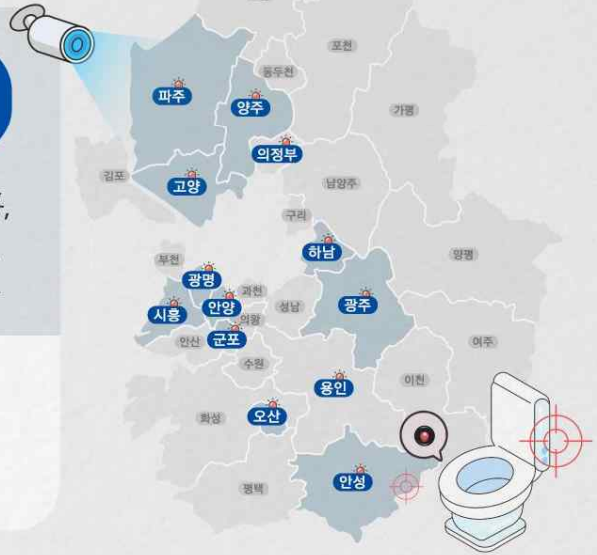

## 경기도 아이돌봄서비스 이용안내

(자료제공: 경기도 여성비전센터 ☎ 031-8008-8039)

### 아이돌봄 지원사업

여성가족부에서 지원하는 사업으로 부모의 맞벌이 등으로 양육공백이 발생한 가정의 만 12세 이하 아동을 대상으로 아이돌보미가 찾아가는 **1:1돌봄 서비스**입니다.

#### ⌘ 시간제 돌봄 서비스

대상 : 만 3개월 이상 ~ 만 12세 이하 아동  
내용 : 학교, 보육시설 등·하원 및 준비물 보조, 부모가 올 때까지 임시보육, 놀이 활동, 준비된 식사 및 간식 챙겨주기(**가사활동, 차량 송영서비스 불가**)  
요금 : 시간당 9,890원(연720시간 지원, 1회 2시간 이상 사용원칙)

#### ☒ 종합형 돌봄 서비스

대상 : 만 3개월 이상 ~ 만 12세 이하 아동  
내용 : 시간제 돌봄 서비스 내용에 돌봄 아동과 관련된 **가사서비스**를 추가로 제공  
요금 : 시간당 12,860원(연720시간 지원, 1회 2시간 이상 사용원칙)

#### 🕒 영아종일제 돌봄 서비스

대상 : 만 3개월 이상 ~ 만 36개월 이하 영아  
내용 : 이유식 먹이기, 젖병 소독, 기저귀 갈기, 목욕 등 영아 돌봄과 관련된 활동 전반(**가사활동 불가**)  
요금 : 시간당 9,890원(월 60~200시간 지원, 1회 3시간 이상 사용 원칙)

#### 💧 질병감염아동지원 서비스

대상 : 수족구 등 법정 전염성 및 유행성 질병(감기, 눈병, 구내염)에 감염된 만 12세 이하 사회복지시설, 유치원, 초등학교 보육시설 등 이용아동  
내용 : 아동의 병원 이용 동행 및 재가 돌봄 서비스 제공(**입원아동 병원 돌봄 불가**)  
요금 : 시간당 11,860원(1회 2시간 이상 사용 원칙)

※ 서비스 이용요금은 소득수준에 따라 상이하고 정부지원 시간 소진 시 전액 본인부담으로 이용 가능

※ 야간 또는 일요일, 「관공서의 공휴일에 관한 규정」에 따른 공휴일, 근로자의 날 이용 시, 서비스 종류별 시간당 기본요금에서 50% 증가

♣문의처 : 1577-2514 ♣홈페이지 : <https://idolbom.go.kr>

## 불공정 범죄, 신고 제보하세요!

- 경제범죄(대부업, 방문판매, 다단계)
- 부동산 불법거래
- 사회복지 비리
- 청소년(성매매 등)

(자료제공: 경기도 공정특별사법경찰단 ☎ 031-8008-5013)

경기도 공정특별사법경찰단이 도내에서 빈번히 발생하고 있는 불공정 범죄 행위에 대해 도민이 언제 어디서나 신고 가능하고 특별사법경찰단의 신속한 대응을 위해 카카오톡 신고·제보시스템을 오픈하여 운영하고 있습니다.

카카오톡에서 경기도 공정특별사법경찰단 플러스친구를 친구 추가하여 채팅으로 불공정 범죄에 대해 신고나 제보를 하면 담당 수사관이 수사를 진행합니다. 현재 공정특별사법경찰단에서 수사하고 있는 분야는 경제범죄(대부업·방문판매·다단계), 사회복지 비리, 부동산 불법거래, 청소년(성매매 등) 등 입니다.

각종 불공정 범죄 신고·제보는 ‘카카오톡 플러스친구 경기도 공정특별사법경찰단’ 뿐 아니라 ‘경기도 특별사법경찰단 홈페이지’를 이용하거나 ‘경기도 콜센터(031-120)’로 신고하여 주십시오.

**불공정 범죄 신고가 필요한 순간!!**

**경기도공정특별사법경찰단**

**카카오톡 플친으로 신고하세요!**

**새로운 경기 > 공정한 세상**





경제범죄 OUT!



부동산 불법거래 OUT!



플러스친구 GO!

## 보이스피싱 주요수법 및 피해예방 안내

(자료제공: 경기남부지방경찰청 수사과 ☎ 031-888-2267)

### 보이스피싱 사기범들은...

#### 여러 기관을 사칭 합니다.

- 은행, 저축은행, 캐피탈, 경찰, 검찰, 금감원 등 여러 기관을 사칭하며 여러 사람이 번갈아 전화통화하며 신뢰를 유도합니다.

#### 전문용어를 사용해 피해자에게 겁을 줍니다.

- 실제 경찰, 검사의 이름을 대며 비협조적이면 공무집행방해나 공범으로 처벌된다고 압박합니다.

#### 계좌이체 또는 현금인출을 지시합니다.

- 예금이 위험하다며 지정 계좌로 이체 하라거나, 현금 인출하여 보관 또는 방문 직원에게 맡기라고 합니다.

#### 핸드폰에 어플 설치를 유도하기도 합니다.

- 가짜 어플리케이션, 공공기관 사이트를 준비한 뒤, 설치하거나 접속할 것을 유도합니다.

#### 당신의 개인정보를 알고 있습니다.

- 사기범들은 당신의 이름, 주소, 대출이력 등에 대해 알고 은행, 경찰, 금감원 등을 사칭합니다.



경 찰 청  
국번없이 112



금융감독원  
국번없이 1332



### 보이스피싱

### 주요수법 및 피해예방 TIP

1. 범죄에 연루되었는지 확인하기 위해 안전계좌에 입금하라고 했나요?
2. 신용등급을 올려서 싼 이자에 대출을 해주겠다고 했나요?
3. 금융감독원 직원이 만나자고 하지 않던가요?
4. 결제내역 확인을 위한 어플리케이션을 설치하라고 했나요?



경 찰 청  
국번없이 112



금융감독원  
국번없이 1332

## 수사기관, 금융기관 사칭형

- ① 허위 카드결제내역, 경품 당첨 등을 문자 메시지로 보내서 전화하도록 유도합니다.
- ② 통화 시 개인정보 유출 또는 범죄가 의심된다며 대신 신고해주겠다고 합니다.
- ③ 경찰, 검찰, 금감원 등을 사칭한 사람이 예금보호가 필요하다며 계좌이체를 요구하거나 현금을 맡길 것을 지시합니다.
- ④ 정보보호를 위해 악성코드가 깔린 어플리케이션을 설치하라고 하기도 합니다.

## 대출사기형

- ① 이름, 대출신청내역 등 개인정보를 토대로 주거래은행을 사칭하여 대출이 가능하다는 문자를 보냅니다.
- ② 전화하면 뽀 이자에 대출을 해주겠다고 다양한 명목으로 돈을 요구하거나 신분증 사본, 통장을 보내라고 합니다.  
※ 주택금융공사의 서민형 안심전환대출은 전화신청·접수를 받지 않습니다!
- ③ 원활한 대출 진행을 위해 원격조종 어플리케이션을 설치하라고 하기도 합니다.

### 피해예방 TIP

- 경찰에 대신 신고해 주겠다고 하면
- 어플리케이션 설치를 유도하면
- 대출해주겠다고 선입금을 요구하면
- 속아서 돈을 보냈다면

100% **사기**입니다!

100% **가짜**입니다!

반드시 **의심**하세요!

신속히 **112** 또는 **1332**에 신고하세요!

## 휴대용 가스레인지 사용 안전수칙 안내

(자료제공: 한국가스안전공사 경기지역본부 ☎ 031-259-3509)



청정연료 수소와  
함께 만들어가는 안전한 미래





# 편리한 휴대용 가스레인지 안전수칙을 지켜주세요

### 휴대용 가스레인지 사용 안전 수칙



삼발이보다 큰  
과대불판 사용금지!



부탄캔을 화기  
가까이 두지 말 것!



부탄연소기 이단  
적재 및 병렬 배치 금지



텐트 내 가스난로 등  
가스용품 사용 금지

가스안전 수칙을 준수해 사용자 취급부주의로 인한  
부탄캔 파열사고를 예방할 수 있습니다.

식당, 주택 등에서는 각별한 주의가 요구되므로 반드시 안전수칙을 지켜주세요.



산업통상자원부



한국가스안전공사

## 이사철 가스시설 막음조치 안내(수요자용)

(자료제공: 한국가스안전공사 경기지역본부 ☎ 031-259-3509)

H2 청정연료 수소와  
함께 만들어가는 안전한 미래

가스안전 행복한 습관  
Happy Check

# 이사철엔 가스막음 안전막음

※ 이사철 가스사고의 원인은 가스시설 철거 및 시공불량으로 인한  
막음조치 미비! 이사 3일전 도시가스는 지역관리소, LPG가스는  
가스판매점, 그 외에도 가스전문시공사에 의뢰하여 가스  
막음조치를 받아야 안전합니다.

마음 설레는 이사날이 행복한 잔칫날이 될 수 있도록  
미리미리 전문가에게 **가스시설 막음조치**를 신청하세요!



산업통상자원부



한국가스안전공사

## 이사철 가스시설 막음조치 안내(공급자용)

(자료제공: 한국가스안전공사 경기지역본부 ☎ 031-259-3509)



청정연료 수소와  
함께 만들어가는 안전한 미래



가스안전 행복한 삶  
Happy Check

가스공급자  
당신은  
**우리집  
히어로**

가스의 안정적인 공급과 가스사고로부터  
지켜주는 가스공급자!



**가스안전 점검**  
주택(금속배관)·채적판매 시설은 연 1회 이상,  
다기능가스안전계량기 설치 시설은 3년에 1회 이상,  
그 외 시설은 6개월에 1회 이상 안전점검을 실시



**가스안전 계도**  
가스사용시설의 안전관리에 관한 계도물이나  
가스안전 사용요령이 적힌 가스사용시설 점검표를  
6개월에 1회 이상 배포



산업통상자원부



한국가스안전공사