

'20. 1월중 정례반상회 홍보자료 목록

《 홍보사항 》

○ 2020년 달라지는 경기도 행정제도와 정책	/ 道 경기도
○ 2020 대한민국 기본소득 박람회 개최	/ 道 비전전략담당관
○ 아프리카 돼지열병(ASF)확산 방지 대책 안내	/ 道 · 농림축산식품부
○ ASF관련 양돈농가를 위한 돼지고기 소비촉진 홍보	/ 道 동물방역위생과
○ 아프리카 돼지열병 야생 멧돼지 총기사용 포획실시	/ 道 환경정책과
○ 경기도 공동주택 문서 전자화 지원사업 공모	/ 道 환경정책과
○ 영화와 함께, 위기아동 돌봄 토크콘서트 개최	/ 道 자치행정과
○ 경기도 아이돌봄서비스 아이돌보미 모집	/ 道 여성비전센터
○ 공공기관 청렴도 평가 전국 '최고등급' 달성	/ 道 조사담당관
○ 계절관리제(5등급 차량 운행제한)예고	/ 道 미세먼지대책과
○ 2020년 경기도민회 장학회 장학생 선발	/ 道 경기도민장학회
○ 2020년 상반기 주민등록 사실조사 실시	/ 道 열린민원실
○ 자동차 검사 및 의무보험 가입 안내	/ 도로교통관리사업소
○ 경기 희망글판 도민공모	/ 道 홍보콘텐츠담당관
○ 2019년 하반기 경기도 대학생 학자금 대출이자 지원	/ 道 교육협력과
○ 道 '경기도형 긴급복지사업' 대상 확대	/ 道 복지정책과
○ 경기도 아이돌봄서비스 이용 안내	/ 道 여성비전센터
○ 친환경콘덴싱보일러 설치 지원	/ 道 미세먼지대책과
○ 도민의 고충, 경기도 옴부즈만에게 맡겨주세요!	/ 道 조사담당관
○ 생활의 보너스! 경기지역화폐	/ 道 소상공인과
○ 공연료20% 경기지역화폐로 돌려드려요	/ 道 문화종무과
○ 경기도 응급의료전용헬기(닥터헬기) 운영안내	/ 道 보건건강국
○ 불공정 범죄, 신고 제보하세요!	/ 道 공정특별사법경찰단

○ 2020년 평생교육 바우처 지원 신청 접수 안내	/ 교육부
○ 병영생활 고충상담, 성폭력, 군범죄·테러, 방위사업비리	/ 국방부
○ 1959년 12월 31일 이전에 퇴직 군인 퇴직급여금 신청	/ 국방부
○ 6·25전사자의 가족을 찾습니다	/ 국방부
○ 6.25 전쟁 무공훈장 주인공 찾기	/ 국방부
○ 주민등록번호 바꿀 수 있습니다!	/ 행정안전부
○ 1월에 주의해야 할 재난안전사고 알림	/ 행정안전부
○ 1월 국정홍보만화	/ 문화체육관광부
○ 설 명절, 우리 농식품으로 감사의 마음을 전하세요	/ 농림축산식품부
○ 설 명절 가축방역을 위한 귀성객 유의사항	/ 농림축산식품부
○ 아프리카돼지열병 예방을 위한 국민 행동수칙	/ 농림축산식품부
○ 축산물 이력제 이행대상자가 확대됩니다	/ 농림축산식품부
○ 2020년부터 이렇게 달라집니다	/ 농림축산식품부
○ 해외에서 입국 시 돼지고기 가져오지 마세요!	/ 농림축산식품부
○ 돼지고기, 안심하고 드셔도 됩니다!	/ 농림축산식품부
○ 맹견 소유자 교육 의무 안내	/ 농림축산식품부
○ 1월 제철 농산물 홍보	/ 농림축산식품부
○ 농식품 국가인증제도 홍보	/ 농림축산식품부
○ GAP 농산물 안내	/ 농림축산식품부
○ 에너지바우처로 따뜻한 겨울 보내세요	/ 산업통상자원부
○ 복지 위기가구 발굴	/ 보건복지부
○ 겨울철 복지 사각지대 발굴	/ 보건복지부
○ 근로자 생활안정자금 융자	/ 고용노동부
○ 자율주택정비사업으로 새집 마련의 꿈을 앞당기세요!	/ 국토교통부
○ 임대주택사업! 이자걱정, 공실염려“뚝”	/ 국토교통부
○ 해외직구 무선이어폰 소비자 피해예방을 위한 주의사항	/ 공정거래위원회
○ 공공재정환수법 홍보	/ 권익위원회
○ 군대에서 발생한 억울한 사망사건을 다시 조사합니다.	/ 군사망사고진상규명위원회
《 이달의 역사인물 》	
○ 2월의 독립운동가 조지 새년 맥쿤 선생	/ 국가보훈처
○ 2월의 6·25전쟁영웅 김영국 육군 대위	/ 국가보훈처
○ 2월의 현충인물 김동빈 장군	/ 국립대전현충원
○ 2월의 호국인물 천춘식 삼등병조	/ 전쟁기념관

2020년 달라지는 경기도 행정제도와 정책

2020 달라지는 경기도 행정제도와 정책

2020년 경기도 정책, 무엇이 어떻게 달라질까?

지난 1년간 공정의 기틀을 다져온 경기도가 2020년을 맞아 또 한 번 새로워진다. 사회가 공정하면 개인의 실질적 삶 또한 바뀐다는 것을 보여줄 충충한 정책이 다양하게 준비되어 있다. 2020년부터 달라지는 경기도의 주요 행정제도와 정책을 분야별로 소개한다.



새로운 경기 > 공정한 세상

2020 달라지는 경기도 행정제도와 정책

2

복지·보건·여성·교육·노동 분야

경기도 청년 면접수당 지원

미취업 청년에게 면접수당을 지원한다. 만 18세에서 34세 이하 미취업 청년이 대상으로, 1인당 1회 3만5000원을 최대 6회에 걸쳐 지원한다. 취업 준비 청년에게 취업 지원 서비스도 제공한다.

문의 청년복지정책과 031-8008-3447

고등학교까지 신입생 교복 확대 지원

학부모 교육비 부담과 교육의 공공성을 높이기 위한 교복 지원 사업을 고등학교 신입생까지 확대 지원한다. 경기도 내 중·고등학교 1학년 25만9000여 명을 대상으로 교복(30만 원 상당)을 지원한다.

문의 교육협력과 031-8008-4813

새로운 경기 > 공정한 세상

2020 달라지는 경기도 행정제도와 정책

1

일반 행정 분야



프리랜서 실태 조사 및 지원 방안 마련

노동자와 유사한 지위에 있으면서 근로기준법 적용에서 제외된 프리랜서의 보호 및 피해 구제를 위해 실태 조사와 지원 방안을 마련한다. 도내 거주 또는 사업장이 있는 프리랜서의 계약 실태, 계약 조건, 노동환경 등을 조사해 지원 정책을 마련한다.

문의 공정소비자와 031-8008-2240

특별사법경찰 인권보호수사 지침 제정

특별사법경찰의 수사 및 강제 처분 과정에서 인권 보호 책무 및 피해자 구제 절차를 구체화하고자 피의자, 참고인 등의 인권 보호, 차별 금지, 사생활 보호 등의 내용을 규정하는 '경기도 인권보호수사 지침'을 제정·시행한다.

문의 민생특별사법 경찰단 031-8008-5033

새로운 경기 > 공정한 세상

2020 달라지는 경기도 행정제도와 정책

3

산업·경제, 농어업·축산·산림 분야



임산부 친환경 농산물 지원 시범 사업 추진

부천시에서 임신부터 출산 이윽기까지 친환경 농산물을 꾸러미 형태로 12개월간 공급하는 사업을 시범으로 실시한다. 임신 및 출산 사실이 확인된 임산부에 대해 1인당 연 48만 원(자부담 9만6000원 포함)을 지원한다.

문의 친환경농업과 031-8008-5446

유기동물 임시 보호제 운영 및 반려동물 보험 가입 지원

유기동물이 일정 기간 동안 자원봉사자의 가정에서 보호받을 수 있도록 임시 보호 제도를 운영한다. 반려견 상해 치료 지원과 개 물림 피해자에 대한 보상 등을 위해 수원·성남·동두천·남양주·과천시에서 반려동물을 보험 가입 지원을 실시한다.

문의 동물보호과 031-8030-4411

새로운 경기 > 공정한 세상

4

재난 안전, 문화·체육·관광 분야

취약 계층
아동·청소년에
악기 대여

취약 계층 아동과 청소년의 이용 기관인 도내 지역아동센터를 대상으로 공모를 실시해 45개소 기관을 선정하고, 개소당 400만 원의 사업비를 들여 무료 악기 대여를 지원할 계획이다.

문의 예술정책과 031-8008-4737

전통시장
상점가 화재
패키지 보험
지원 시범 사업

전통시장 안전 확충의 일환으로 전통시장법 제2조에 따른 전통시장 및 상점에 대해 화재 시 재물 손해, 배상 책임, 영업 중단액 등을 보상받도록 전통시장 화재 패키지 보험 지원 시범 사업을 추진한다.

문의 소상공인과 031-8030-2851

5

환경·도시·교통·건설 분야

청소년 교통비
지원

경기도는 내년부터 청소년 교통비 부담 완화 정책을 실시한다. 도내 만 13~23세 버스 이용객에 대해 교통비 실사용액의 일부를 연 12만 원 한도 내에서 지역화폐로 환급해줄 계획이다.

문의 버스정책과 031-8030-3771

실내 공기
질 관리 강화

의료 기관, 산후조리원, 노인 요양 시설, 어린이집 등 4개 취약계층 이용 시설을 실내 어린이 놀이 시설(430㎡ 이상) 관리 대상에 추가한다. 대중교통 차량 측정 항목과 권고 기준을 초미세먼지 50 $\mu\text{g}/\text{m}^3$ 로 강화한다.

문의 경기도보건환경연구원 대기연구부 031-250-2621

2020 대한민국 기본소득 박람회 개최

(자료제공: 경기도 비전전략담당관 ☎ 031-8008-2507)

□ 개최목적

- 소득의 많고 적음이나 노동 의사의 유무와 관계없이 사회구성원 모두에게 지급하는 기본소득 정책*의 공감대 확산
 - * 정책 예시 : 경기도청년기본소득, 경기도산후조리비, 국가사업의 아동수당 등
 - ** 정책 효과 : 사회구성원의 삶의 질 보장, 선별비용(행정관리비용) 감소, 수급자의 낙인감 방지, 지역화폐와 연계로 지역상권 활성화 도모 등
- 기본소득 정책 아젠다의 확산효과를 높이기 위해 세계적인 대중성을 갖춘 연사의 컨퍼런스 참석, 대한민국의 기본소득 정책을 세계로 확산
- 지역화폐 관련 구성은 국 내·외 참관객에게 ‘생활 속 친근한 정책’으로 구성

□ 2020 대한민국 기본소득 박람회 개요

- 슬 로 건 : ‘사람을 사람답게, 기본소득’
- 일시/장소 : 2020년 2월 6일(목) ~ 2월 8일(토) / 수원컨벤션센터
- 주최/주관 : 경기도 / 경기연구원, 경기도시장상권진흥원, 기본소득한국네트워크
- 후 원 : [도의회](#), [국회](#), [중기부](#), [행안부](#), [소득주도성장위원회](#), [농어업농어촌특별위원회](#)

< 2020 박람회 행사 구성(안) >

개막식			국제컨퍼런스	부대행사		
개회사 및 축사	기본소득 경기선언	VIP 퍼포먼스	기본소득 국제컨퍼런스	기본소득 정책관	지역 화폐관	이벤트 및 전시 등

(국 제 컨 퍼 런 스) 기본소득과 지역화폐 분야의 국내·외 권위자 참가
(기본소득 정책관) 경기도, 국내, 유럽·미주·아시아 등 해외의 정책사례 등 구성
(지역화폐 체험관) 자치단체 전시관, 전국 골목상권관, 전통시장관 등 체험형 부스
(이벤트 및 전시) 기본소득 대학생 토론회, 다문화 말하기 대회, 라이브 토크쇼, 뽀로로·아기상어 등 캐릭터 공연, 문화·예술 체험행사 등 다채로운 이벤트 행사 구성 예정

사람을 사람답게

주최:
경기도

주관:
경기연구원
경기도시장상권진흥원
기본소득한국네트워크

원본 人(추사 김정희 서체)
국립중앙박물관 소장

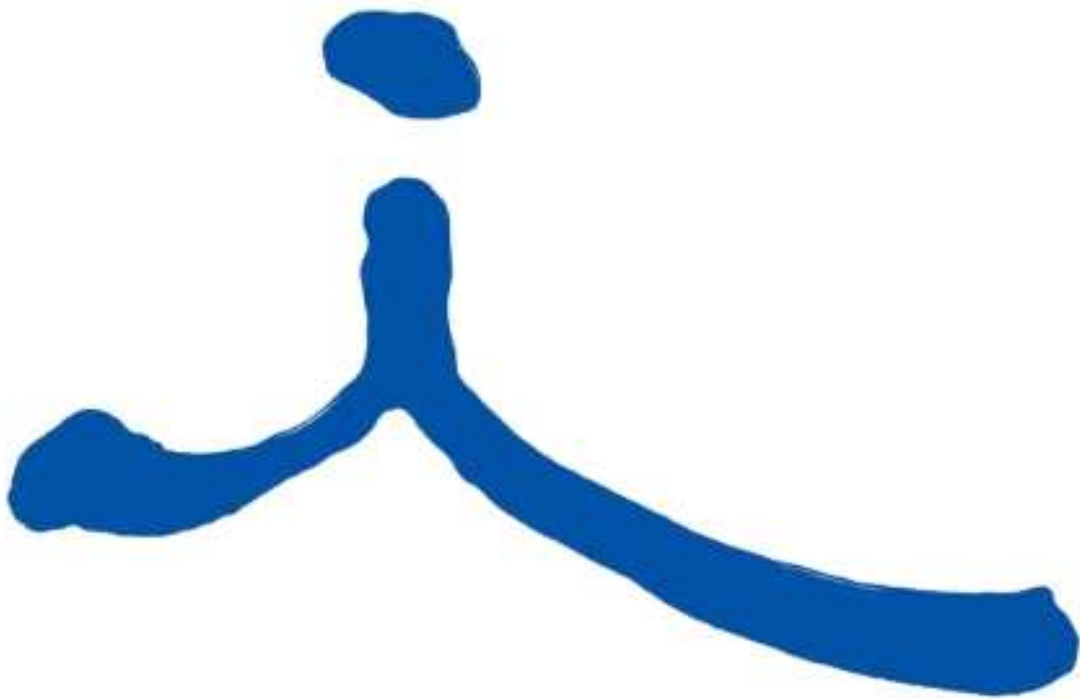

2020
대한민국 기본소득 박람회
수원컨벤션센터 2.6.(목) - 2.8.(토)

아프리카돼지열병 예방을 위한 국민 행동수칙

(자료제공: 농림축산식품부 구제역방역과 ☎ 044-201-2537)

농장 및 차량 운전자 방역 수칙

1. 축산농장 준수사항



▲ 농장 출입구는 항상 닫고, 외부인 출입 (가족 포함)을 엄격히 통제한다.



▲ 농장을 출입하는 차량과 사람에 대하여 철저히 소독하고, 출입현황을 기록한다.

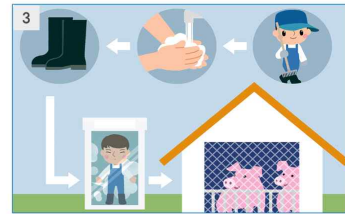

▲ 돈사 출입 시에는 손을 씻고, 돈사별 전용 장화로 갈아 신은 후 소독을 하고 출입한다.



▲ 돼지의 이상증상(고열, 발적, 피부 충출혈 등)이 있을 경우 신속히 방역당국에 신고한다.
(☎ 1588-9060, -4060)



▲ 야생멧돼지 등이 출입하지 않도록 농장 외부에 울타리를 설치하고 돈사, 퇴비장 등에 조류 차단망 등을 설치한다.



▲ 돈사 틈새에 쥐 등이 출입하지 못하도록 차단망 등을 설치하고, 주기적으로 구충·구서를 한다.



▲ 소독약제는 희석배수를 준수하여 사용한다.



▲ 돈사 내·외부를 철저히 소독하고, 작업복은 2~3일 마다 주기적으로 세탁한다.



▲ 폐사체는 퇴비장 등에 버리지 말고, 냉장 시설에서 보관한 뒤 소각 업체 등을 통해 안전하게 처리한다.

농장 및 차량 운전자 방역 수칙

2. 차량 세척·소독 요령



▲ 차량 외부(특히, 흙밭이·차량바퀴 등)의 유기물 제거를 위하여 세척장비 등을 이용하여 세척한다.



▲ 세척 후에는 고압분무기 등을 이용하여 차량 외부를 소독한다.

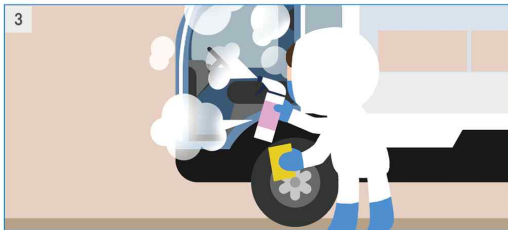

▲ 차량 내부(운전석, 조수석, 운전대 등)에는 간이소독기를 사용하거나 스펀지에 소독제를 묻혀서 닦는 방법으로 소독을 실시한다.



▲ 운전자 및 동승자는 분무 소독 또는 대인소독기에서 소독한다.

3. 야생멧돼지 관련 준수사항



▲ 아프리카돼지열병이 발생한 지역의 산을 오르지 않는다.



▲ 야생멧돼지 등 야생동물에게 먹이를 주지 않는다.



▲ 이상행동을 보이는 야생멧돼지나 폐사체를 발견한 경우 국립환경과학원, 지자체 환경부서에 즉시 신고한다.
☎ 환경부 : 110 / 032-560-7140~7151



▲ 외부활동 후 착용했던 의복을 깨끗이 세탁하고, 샤워나 목욕을 한다.

ASF관련 양돈 농가를 위한 돼지고기 소비촉진안내

(자료제공: 道 동물방역위생과 ☎ 031-8030-3512)

Q: 아프리카돼지열병에 감염된 돼지고기, 먹어도 괜찮나요?



먼저, 아프리카돼지열병은 동물에서 사람에게 전파되는 인수공통전염병이 아니므로 **사람은 감염되지 않습니다.**
기본적으로 아프리카돼지열병에 감염된 돼지는 전량 살처분·매물 처리되며, 이상이 있는 축산물의 경우 국내로 유통되지 않는 만큼 국민들은 안심하고 돼지고기를 소비하셔도 됩니다. 아프리카돼지열병 바이러스는 70°C에서 30분 이상 열을 가하면 바이러스가 사멸한다고 알려져 있습니다.

Q: 잠복기는 얼마나 긴가요?

잠복기는 바이러스의 감염 경로 등에 따라 다르지만 **약 4일에서 최대 19일**까지입니다.

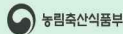

Q: 바이러스의 생존력이 매우 강하다던데?



아프리카돼지열병 바이러스는 낮은 온도에서도 안정적으로 생존한다고 알려져 있습니다.
 냉동육에서 길게는 천일까지 장기간 생존하며, 소금에 절인 고기(182일), 부패된 혈액(15주) 등에서도 장기간 생존이 가능한 것으로 과학계는 파악하고 있습니다.
그럼에도 사람에게는 전염되는 경우는 없습니다.

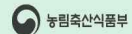

Q: 아프리카돼지열병은 어떻게 전파되나요?

주로 바이러스에 감염된 돼지, 야생 멧돼지 또는 침, 분변 등 분비물, 혈액 등과 직접적인 접촉으로 전파됩니다.



이외에도 돼지가 바이러스에 감염된 돼지고기나 돼지고기 가공품 등이 포함된 남은 음식물 사료를 섭취하였을 경우에도 감염 우려가 있습니다. 물령 진드기에 의한 전파도 가능하다고 하지만 국내에서는 발견되지 않았습니다.

Q: 감염된 돼지의 치료 방법은 없나요?

현재 전 세계적으로 개발된 백신이나 치료제는 없습니다. 아프리카돼지열병의 바이러스는 현재까지 24종으로 분류되는데 바이러스 종류가 많을수록 백신 개발이 어렵다는 평가입니다.

최근 전 세계적으로 아프리카돼지열병이 많아지면서 미국, 중국 등에서 백신 개발을 서두르고 있다고 하지만 상용화까지는 시간이 걸릴 것으로 보입니다.

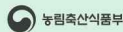

삼겹살이 땡기는 그런 날..

※ 아프리카돼지열병에 감염된 돼지는 시체에 육용되지 않습니다.

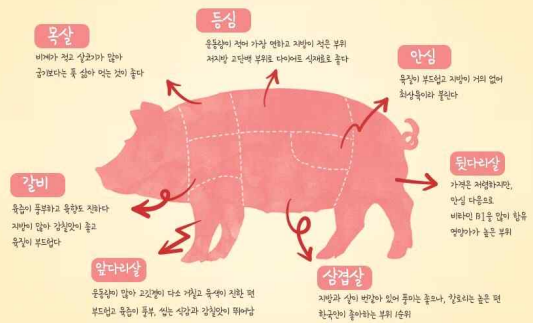

부위별로 다맛있다!

끓이는 대로 먹으면 되지~

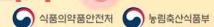

야생멧돼지 총기 사용 포획 관련 도민 안전수칙

(자료제공: 道 환경정책과 ☎ 031-8008-3535)

◇ 아프리카 돼지열병에 감염된 야생멧돼지가 속출하는 가운데 아프리카돼지열병 확산 방지를 위해 야생멧돼지 총기사용 포획이 실시됩니다. 총기로 인한 피해가 없도록 안전수칙을 준수해주시기 바랍니다.

◇ 포획 지역

총기포획 금지지역 (7곳)	김포, 파주, 연천, 고양, 양주, 포천, 동두천
총기포획 가능지역 (24곳)	(집중포획 지역) 가평, 남양주, 의정부 (그 외 지역) 수원, 성남, 용인, 부천, 안산, 안양, 화성, 평택, 시흥, 광명, 광주, 군포, 오산, 이천, 안성, 구리, 의왕, 과천, 하남, 여주, 양평

◇ 총기포획 활동은 피해농가주변 및 멧돼지 서식지를 중심으로 일정구역을 정하여 실시됩니다. 자세한 사항은 시군 담당부서(환경보전과)에 확인하시기 바랍니다.

총기안전사고 예방을 위한 도민 안전 준수사항

1. 포획활동 지역에서 등산, 임산물 채취 등을 위한 **입산을 자제**하여 주시기 바랍니다.
2. 산행을 하는 경우에는 **지정된 등산로를 이용**하고,
눈에 잘 띄는 **밝은 계통의 옷과 모자**를 착용하시기 바랍니다.
3. 입산 시에는 혼자 보다는 **2인 이상 같이 동행**을 하고, 호루라기를 불거나
인기척을 내는 것도 안전을 확보하는 좋은 방법입니다.
4. 가축사육자는 가축이 피해를 입지 않도록 **방목을 자제**하여 주시기 바랍니다.
5. 도토리, 밤, 버섯 등 멧돼지 먹이가 될 수 있는 임산물을
불법채취하지 말아야 멧돼지가 먹이 부족으로 민가나 축사까지
내려오는 일을 막을 수 있습니다.

경기도 공동주택 문서 전자화 지원사업 공모

(자료제공: 경기도 공동주택과 ☎ 031-8008-4918)

□ 사업개요

- 사업대상 : 의무관리대상 공동주택 10개 단지
- 사업기간 : 2020. 7. ~ 2020. 12.(6개월) ※계약일정에 따라 변경가능
- 사업내용 : 전자결재시스템 설치·운영 비용 전액지원
- 시스템 설치, 사용자 교육, 콜센터 운영, 개선사항 도출 등
- 사업비 : 50백만원 (도비 25백만원, 시·군비 25백만원) ※ 단지별 5백만원

【 사업추진 일정 】

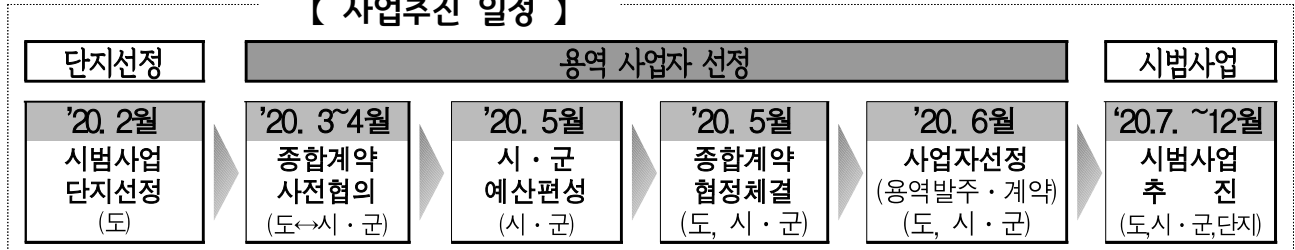

□ 공모계획

- 신청대상 : 도내 의무관리대상 공동주택단지
- 신청기간 : 2020. 1. 30. ~ 2. 13. (15일간)
- 신청방법 : 입주자대표회의에서 신청서를 작성하여 시·군을 통해 신청
※ 경기도 홈페이지(<http://www.gg.go.kr> > 뉴스 > 공고)와 공문을 통해 공모안내
- 선정방법 : 1차 심사 통과후, 2차 심사결과 점수가 높은 순으로 10개소 선정
- (1차 심사) 신청서 및 입주자대표회의 의결 회의록, 시·군 추경확보계획
- (2차 심사) 세대수, 정보공개수준, 도 시책사업 참여도 등 항목별 배점
※ 동점일 경우 선정예정단지 수가 많은 시·군 소재 아파트단지 우선 선정, 이후 자체추첨선정

□ 향후계획

- 2020. 2. : 지원사업 단지 확정
- 2020. 6. : 사업자 선정(도와 시·군 공동 선정) ※ 5월까지 시·군 예산확보
- 2020. 7. ~ 2020.12. : 공동주택 단지 전자결재시스템 운영

영화와 함께, 위기아동 통리장 토크콘서트 개최

(자료제공 : 道 자치행정과 ☎ 031-8008-4090)





□ 토크콘서트 개요

- 일시/장소 : 2020. 1. 22.(수) 13:30~17:00 / 경기도경제과학진흥원 경기홀
- 참석대상 : 400명(위기아동 발굴 유공 통리장 등 도민 누구나 참석가능)
- 주요내용 : 영화상영, 시상식, 토크콘서트 등
 - (영화상영) 영화감상 「나를 찾아줘」 (2019년작, 100분)
 - (시 상 식) 인사말씀, 유공 통리장 표창
 - (토크콘서트) ‘우리가 바라는 아름다운 마을이란’

□ 시간안내

시 간		주 요 내 용	비 고																								
구분	소요(분)																										
계	190																										
13:30~13:32	2	· 「영화와 함께, 통리장 토크콘서트」 안내	진행:최예원																								
13:32~15:12	100	· 영화감상 「나를 찾아줘」 2019년 작	감독 김승우 출연 이영애, 종호																								
15:12~15:32	20	· 휴 식																									
15:32~15:35	3	· 위기아동 발굴·보호 체계 안내	아동돌봄과																								
15:35~15:40	5	· 2020년 위기아동 발굴 추진 계획 안내	자치행정과장																								
15:40~16:00	2	· 2019년 위기아동 발굴 통리장 시상식 (주요참석자) 감독 김승우, 배우 종호, 황선애, 전문가 이순기																									
16:00~17:00	60	· 영화와 함께, 위기아동돌봄 통리장 토크콘서트 (참석패널) 감독 김승우, 배우 종호, 황선애, 자치행정과장 권금섭, 전문가 경기도위기아동전문기관장 이순기 <table border="1"> <thead> <tr> <th colspan="2">시간</th><th>소요</th><th>주요내용</th></tr> <tr> <th>부터</th><th>까지</th><th></th><th></th></tr> </thead> <tbody> <tr> <td>16:00</td><td>16:20</td><td>20</td><td>· 패널 소개 및 제작배경 등</td></tr> <tr> <td>16:20</td><td>16:30</td><td>10</td><td>· 위기아동 실태 및 심각성 공유</td></tr> <tr> <td>16:30</td><td>16:55</td><td>25</td><td>· 통리장 사례 공유</td></tr> <tr> <td>16:55</td><td>17:00</td><td>5</td><td>· 마무리 발언</td></tr> </tbody> </table>	시간		소요	주요내용	부터	까지			16:00	16:20	20	· 패널 소개 및 제작배경 등	16:20	16:30	10	· 위기아동 실태 및 심각성 공유	16:30	16:55	25	· 통리장 사례 공유	16:55	17:00	5	· 마무리 발언	진행 : 김일중
시간		소요	주요내용																								
부터	까지																										
16:00	16:20	20	· 패널 소개 및 제작배경 등																								
16:20	16:30	10	· 위기아동 실태 및 심각성 공유																								
16:30	16:55	25	· 통리장 사례 공유																								
16:55	17:00	5	· 마무리 발언																								

□ 주요참석자

사 진	성 명	직 위	경 력 사 항
	김 승 우	연출자	· 영화 「나를 찾아줘」 연출 (2019.11, 데뷔작) · 제55회 시카고국제영화제 글로벌 커런츠 후보 · 제44회 토론토국제영화제 디스커버리 부문 후보
	종 호	「나를 찾아줘」 출연배우 악역 ‘넙치’역	· 출연작 : 나를 찾아줘 (2019), 식구(2018), 안시성(2017), 골든슬럼버(2017) 등
	정 애 화	「나를 찾아줘」 출연배우 ‘송씨할매’역	· 출연작 : 나를 찾아줘 (2019), 피식자들(2018), 쓰리룸(2017), 죄많은 소녀(2017) 등
	이 순 기	경기도 아동보호전문기관 관장	· (현) 경기도아동보호전문기관 관장(2019.11~) · (전) 굿네이버스 아동권리연구소 부장 (2015.9~2019.10.)

□ 상영작

포스터	주요내용
 <p>「나를 찾아줘」 Bring Me Home, 2019></p>	<p>○ 장 르: 스릴러 ※ 제55회 시카고국제영화제, 제44회 토론토국제영화제 후보작</p> <p>○ 감 독: 김승우</p> <p>○ 출 연: 이영애(정연), 유재명(홍경장), 종호(넙치)</p> <p>○ 줄거리: 6년전 실종된 아들을 봤다는 연락을 받은 ‘정연’(이영애). 정연의 등장을 경계하는 듯한 경찰 ‘홍경장’(유재명)과 마을사람들, 그들이 뭔가 숨기고 있음을 직감한 ‘정연’은 포기하지 않고 진실을 찾기 시작하는 이야기</p>

경기도 아이돌봄서비스 **아이돌보미** 모집

(자료제공 : 道 여성비전센터 ☎ 031-8008-8020)

신규 **아이돌보미** 모집

“만3개월이상~만12세이하 아동의 개별 돌봄이 필요한 가정에 책임감과 사명감을 가지고 돌봄 서비스를 제공할 아이돌보미를 모집하오니 많은 지원 바랍니다.

★ 모집대상 : 신체와 정신이 건강한 활동희망자

★ 양성교육 이수 : 아이돌봄 양성교육 80시간 이수 후 활동

※ 아이돌봄서비스는 국가 지원 사업입니다.

인터넷 검색창에 “아이돌봄서비스” ☎ 1577-2514



경기도 아이돌봄 광역거점기관



Global Inspiration
경기도여성비전센터

☼ 아이돌보미 직무 및 수당

구분		내용
직무 내용	시간제	· 부모가 올 때까지 임시보육, 보육시설, 학교 등·하원 서비스, 준비된 식사 및 간식 챙겨주기, 놀이활동 등
	영아종일제	· 이유식 먹이기, 젖병소독, 기저귀 갈기, 목욕 등 영아 돌봄과 관련된 활동 전반
활동수당		· 시간당 8,600원 · 야간 및 휴일 시간당 12,900원 · 월 60시간 이상 활동 시 4대보험, 퇴직금 적용 · 주 15시간 활동 시 법정수당(주휴수당) 추가지급

♣ 문의처 : 1577-2514 ♣ 홈페이지 : <https://idolbom.go.kr>

공공기관 청렴도 평가 전국 '최고등급' 달성

(자료제공: 경기도 조사담당관 ☎ 031-8008-3384)

- ◆ 경기도가 국민권익위원회 주관으로 매년 실시하는 2019년도 공공기관 청렴도 평가에서 전국 광역자치단체 중 최고등급인 2등급을 달성했습니다. 이로써 경기도는 2년 연속 우수청렴기관 선정의 영예를 안았습니다.
- ◆ 청렴도 평가는 매년 국민권익위원회가 중앙부처, 지방자치단체 등 전국 600여개 공공기관을 대상으로 ▲ 공공기관과 업무경험이 있는 국민(외부청렴도) ▲ 공공기관의 공직자(내부청렴도) ▲ 전문가·정책관련자(정책고객평가)가 응답한 설문조사 결과와 부패사건 발생현황을 감안해 종합청렴도를 산정해 왔습니다.
- ◆ 경기도는 외부청렴도 2등급, 내부청렴도 3등급, 정책고객평가 2등급을 받아 종합청렴도 2등급을 달성하였습니다. 올해 1등급을 받은 곳이 단 한곳도 없다는 점을 고려할 때 전국 최고 수준의 등급을 받은 셈입니다. 이로써 경기도는 지난 2011년부터 9년 연속 상위권을 유지하고 있는 유일한 지자체임을 입증하였습니다.

청렴도 전국 최고등급 달성 주요 요인

‘청렴해피콜 상시 모니터링’	‘공익제보 핫라인’	기타
공사·용역관리, 보조금지원, 비영리단체 인허가 등 다양한 민원업무처리 과정 및 결과에 대한 피드백 강화	부정행위 차단	고위공직자와 전 직원 대상 청렴교육, 부서순회 고충 상담, 고위공직자 청렴도 측정, 전 부서 대상 청렴활동 참여지수 평가 등

계절관리제(5등급 차량 운행제한) 예고

(자료제공: 환경국 미세먼지대책과 이용현 ☎ 031-8008-4230)

□ 개요

○ (목적) 미세먼지 기저농도 저감을 통한 고농도 미세먼지 발생 억제

○ (기간) 매년 12월 ~ 3월(4개월)

- 시행 초기 : '19.12 ~ '20.1(계도), '20.2 ~ '20.3(단속)

※ 미세먼지 저감 및 관리에 관한 특별법 개정 및 조례 개정 시기에 따라 변경될 수 있음

○ (시간) 06시 ~ 21시(주말, 공휴일 제외)

○ (단속대상) 수도권(서울·경기·인천)에 등록된 5등급 차량

○ (제외) 긴급차, 장애인, 국가유공자 등의 생계형차, 외교관차, 저감장치 부착차 등

○ (유예) 저공해조치 신청서 제출*, 저감장치 미개발, 장착불가, 영업용, 화물차 등

* 배출가스 5등급차량 저공해조치 신청서 제출 시 '20.11월까지 유예

○ (단속방법) 노후경유차 운행제한 단속 카메라 활용(28개시, 79지점, 147기)

○ (벌칙) 과태료 10만원(1일 1회)

□ 배출가스 5등급 차량 저공해 조치 신청서 제출 방법

○ 2020년 1월부터 배출가스 등급제 홈페이지(emissiongrade.mecar.or.kr)에서
신청 접수

자동차 운행제한 완전 정복 가이드

· 4가지 운행제한과 저공해조치 ·

STEP 1 | 운행제한 바로알기

· 왜 5등급 차량을 운행제한 하나요? ·

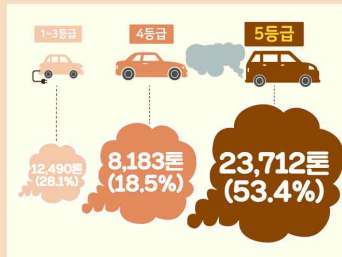
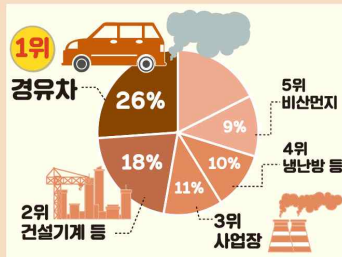

5등급 차량은 수도권 및 대도시 미세먼지의 주 배출원

경유차 배출가스는 1군 발암물질 (WHO 지정) 생활 속 차량 배기가스는 인체위해도가 **매우 높음**. 따라서, 국민 건강과 대기환경 개선을 위해 5등급 차량의 운행제한을 시행

STEP 2 | 운행제한 구분하기

1 계절관리제 (12월~3월)

- 대상지역
서울, 인천, 경기
- 대상차량
수도권에 등록된 배출가스 5등급 차량
(단속 제외: 영업용과 화물차, 장차미개발차, 저공해조치 신청 차량)
- 단속기간
2020년 2월~3월 (토·일요일·공휴일 미시행)
※법, 조례 개정 시기에 따라 변경될 수 있음
- 단속시간
06시~21시
- 과 대 료
1일 10만원



2 비상저감조치 발령 시

- 대상지역
비상저감조치 발령 지역 (전국 대상)
- 대상차량
배출가스 5등급 차량
- 단속기간
고농도 미세먼지 발령 시 (토·일요일·공휴일 미시행)
- 단속시간
06시~21시
- 과 대 료
1일 10만원



3 서울시 녹색교통진흥지역

- 대상지역
한양도성 내부 (종로구, 종구 16.7km²)
- 대상차량
배출가스 5등급 차량
- 단속기간
2019년 12월 1일부터 (토·일요일·공휴일 시행)
- 단속시간
06시~21시
- 과 대 료
1일 25만원



4 수도권 노후 경유차

- 대상지역
서울, 인천·경기 (대기관리권역)
- 대상차량
수도권에 등록된 배출가스 5등급 차량*
*종합검사 부적합, 저공해영점 미이행 차량 등
- 단속기간
365일 (시행 중)
- 과 대 료
월 20만원



STEP 3 | 저공해조치 신청하기



저공해조치 하기
매연저감장치 부착, 저공해엔진 개조, 조기폐차 등



저공해조치 문의
·수 도 권 한국자동차환경협회(1544-0907), 수도권 지자체 환경 관리 부서
·수도권 외 거주하시는 지역의 시도 환경 관련 부서

계절관리제 저공해조치 신청방법

2020년 1월부터 배출가스 등급제 홈페이지에서 신청 접수
emissiongrade.mecar.or.kr
신청 문의 | 서울, 인천, 경기 민원 콜센터 (지역번호+120)
※신청 차량은 2020년 3월까지 계절관리제 단속대상에서 제외

2020년 경기도민회장학회 장학생 선발

(자료제공 : 경기도민회장학회 ☎ 02-2055-2320)

경기도민회장학회 장학생을 선발하기 위한 신청자를 다음과 같이 모집합니다.

□ 장학금 지급대상 및 선발예정 인원

(단위 : 명)

구 분	계	장학생 (성적, 소득)				특 기 생	
		소 계	대학생	전문대생	고교생	체 육	예 능
선발인원	514	464	328	101	35	26	24
지급한도액		-	4백만원	3백만원	1백만원	1백만원	1백만원
추천기관	-	시장·군수 (시·군민회장)				경 기 도 체육회장	예총경기도 연합회장

□ 신청기간 : 2020. 2. 10(월) ~ 2. 21(금)

□ 신청시 자격조건

- 경기도내 연속 거주 3년 이상(부모기준, 2017. 3. 1 이후)
- 대학생은 직전학기(2019년도 2학기) 학업성적이 12학점 이상 취득하고 평점평균 B(3.0)점 이상이거나, 신입생인 경우 수능성적표상의 과목별 백분위 표시가 평균 80점 이상이거나, 고교 3-2학기 내신성적이 평균 80점 이상인 경우 신청가능
- 고교생은 2019년도 중학교 3-2학기 전 과목 평균점수가 70점 이상인 경우 신청가능 (2020년 기준 고교 2~3학년 학생은 무상교육으로 선발제외)
- 2019년 부·모 연간 건강보험료 고지 합산금액이 300만원 이하
- 예·체능 특기생은 2019년도 전국 및 광역 시, 도단위 이상 대회 수상한 실적이 반드시 있는 학생

□ 신청시 구비서류(필수)

○ 장학생(성적, 부모소득)

- 신청서, 주민등록표 등본, 교육비 납입증명서, 19년 2학기 성적증명서,
'19년분(1~12월)건강보험료납부확인서 및 건강보험자격득실확인서(부, 모 각각)

○ 특기생(예, 체능)

- 신청서, 주민등록표 등본, 대회 입상 상장 사본, 재학증명서

※ 기타 자세한 사항은 경기도민회 홈페이지 공지사항 참조(www.ggdm.kr, 02-2055-2320)

20년 상반기 주민등록 사실조사 실시

(자료제공: 행정안전부 주민과 ☎ 044-205-3146)

주민등록 사실조사란?

주민의 주민등록사항과 실제 거주사실 일치여부를 확인하여 주민에게는 행정 편의를 제공하고 행정기관의 효율적 행정업무 지원을 위한 조사

□ 법적 근거

- 「주민등록법」제20조 및 「주민등록법 시행령」제27조 제1항
 - 시장·군수·구청장은 매년 1회 이상 사실조사 실시 및 조치

□ 추진 개요

- 조사기간 : 2020. 1. 7. ~ 3. 20. [74일간]
- 조 사 자 : 읍면동 공무원 및 통·리장
- 대상/방법 : 전국민대상/현장방문조사
- 조사내용
 - 주민등록사항과 실제 거주사실 일치여부 확인
 - 거주지 변동 후 미신고자 등 조사
 - 교육기관에서 요청한 장기결석 및 학령기 미취학아동 등 대상자 실태조사
- 추진일정

추진 절차	일 정	
1. 사실조사	1.7. ~ 2.26.	50일
① 합동조사반 편성 및 사전교육 실시	1.7. ~ 2.6.	31일
② 세대명부 출력 후 전(全)세대 조사		
③ 주민등록사항이 실제사실과 다른 자에 대한 개별조사	2.7. ~ 2.25.	19일
2. 최고·공고, 직권조치 및 주민등록표 정리	2.26. ~ 3.20.	24일
① 최고·공고	2.26. ~ 3.17.	21일
② 직권조치 및 주민등록표 정리	3.18. ~ 3.20.	3일
3. 자진신고자에 대한 과태료 경감	1.7. ~ 3.20.	74일

(붙임) 주민등록 사실조사 안내서

2020 주민등록 사실조사 실시 안내

“읍·면·동 공무원 또는 통·리장이 각 세대를 방문하여 사실조사를 실시할 예정이오니, 주민 여러분께서는 적극 협조하여 주시기 바랍니다.”

2020년 1월 7일부터 3월 20일까지 주민등록 사실조사가 실시됩니다.

- 주민등록 사실조사는 「주민등록법」 제20조에 따라 주민등록사항과 실제 거주사실 확인을 통하여 주민등록의 정확성을 제고하기 위해 실시합니다.
- 이번에 실시하는 주민등록 사실조사의 중점 추진사항은 다음과 같습니다.

- 거주지 변동 후 미신고자, 위장전입 등 조사
- 사망의심자의 생존 여부 조사
- 장기결석 및 학령기 미취학아동 등 대상자 실태조사



- 아울러, 과태료 부과대상자가 자진 신고하는 경우에는 과태료 부과금액의 최대 3/4까지 경감이 가능하므로, 이번 기회에 주민등록사항을 정리하여 주시기 바랍니다.



자동차 검사 및 의무보험 가입 안내

(자료제공: 도로교통관리사업소 자동차관리과 ☎ 031-228-4376)

○ 자동차 정기검사 안내

모든 자동차 소유자는 자동차등록증에 명시된 검사기간에 자동차 검사를 받아야 합니다.

- 검사주기

- 자가용 승용차(신조차 최초 검사기간 4년(검사 후 2년 주기 검사))
- 자가용 1톤 화물차(신조차 등록 후 최초 검사기간 1년(검사 후 1년 주기 검사))

- 검사기간 내 검사를 받지 못해 과태료(최고 30만원)를 납부하는 사례를 예방하기 위해 한국교통안전공단에서는 자동차검사일자 알림서비스를 시행(네이버 교통안전공단 검색)

- 검사기간 및 검사지연 시 과태료 부과기준

검사기간(과태료 없음)			검사지연시(미필시)과태료		
검사유효기간 만료일 전31일이내	검사유효기간 만료일	검사유효기간 만료일 후 31일이내	검사기간 경과 후 30일 이내	검사기간 경과 후 30일 초과	최 고
← 31일 →			2만원	매3일 초과시마다 1만원씩 가산	30만원
		← 31일 →			
		← 61일 →			

○ 자동차 의무보험 가입 안내

모든 자동차 보유자는 의무보험 만료일 전에 가입해야합니다.

- 의무보험 가입대상

- 자가용(건설기계 자가용포함), 이륜차: 대인배상보험(책임보험), 대물배상보험
- 영업용(건설기계 영업용포함): 대인배상보험(책임보험), 대인배상보험Ⅱ, 대물배상보험

- 의무보험 미가입 자동차 보유자는 10일 이내 자가용 15,000원, 10일 초과 매 1일당 자가용인 경우 6,000원씩 가산 되어 최고 900,000원의 과태료가 부과됩니다(영업용은 최고 2,300,00원)

- 6개월 이상 2년 미만 장기 해외여행시 사전에 도로교통관리사업소 자동차관리과에 방문하여 해외출국사유증명서, 자동차 앞 번호판, 자동차등록증, 신분증을 첨부하여 제출해야만 자동차 의무보험가입이 면제됨을 알려드립니다.

경기 희망글판 도민공모

(자료제공: 道 홍보콘텐츠담당관 윤소연 ☎ 031-8008-4821)



경기도에서는 도민과 나누고 싶은 희망을 담은 글귀를 아름다운 디자인에 담아
도 청사 외벽에 게시하는 '경기희망글판' 공모전을 실시합니다.

당선작 및 가작에 대해서는 소정의 시상금을 지급하오니
도민과 함께 나누고 싶은 글귀가 있으신 분들의 많은 참여 바랍니다.

공모안내

- 공모기간 : '20. 1. 2.(화) ~ 1. 21.(화) (20일간)
- 응모자격 : 경기도민 (주민등록상 주소지 기준)
- 공모주제 : 2020년 봄, 희망 이야기
- 공모작품 : 한글 자수 30자 이내(띄어쓰기 제외) 도민 창작 메시지
- 접수방법 : 경기도의 소리(<https://vlog.gg.go.kr>) 온라인 접수

심사안내

- 심사방법 : 경기도 정책브랜드자문위원회 심사·선정
 - 결과발표 : '20. 2. 17.(화)
 - 수상자는 개별통지 및 도 홈페이지를 통해 발표
 - 시상내역 : 개별 우편 발송
 - 당선작 1명 : 50만원 상당의 경기지역화폐/상품권*
 - 가 작 3명 : 10만원 상당의 경기지역화폐/상품권
- * 카드형 경기지역화폐를 발행하지 않는 경기도 시군 거주자에게는 온누리상품권으로 지급

2019년 하반기 경기도 대학생 학자금 대출이자 지원

(자료제공: 평생교육국 교육협력과 안재용 ☎ 031-8008-4821)



- **지원자격** : 본인 또는 직계존속 중 1명이 경기도 주민등록상 2018. 12. 16. 이전부터 현재까지 거주한 대학생, 대학원생, 졸업한 미취업자(휴학생 포함)
- **지원기간** : 대학 졸업(수료) 후 5년, 대학원 졸업(수료) 후 2년까지 지원
※ 지원기간은 수료일 기준으로 계산하며, 신청자 학적 정보 조회 후 부적합자 제외함
- **지원내용** : 한국장학재단에서 2010년 2학기 이후 대출받은 학자금(등록금, 생활비)의 2019년 하반기 (7월~12월)동안 발생한 이자 지원
- **신청기간** : 2019. 12. 16. (월) 09:00 ~ 2020. 01. 31.(금) 18:00
- **신청방법** : 경기도청 접수센터(apply.gg.go.kr)에서 온라인 신청(제출서류 등 세부내용 확인)
※ 인터넷 주소창에 apply.gg.go.kr 입력 후 신청, 스마트폰에서 신청가능
- **결과발표** : 2020년 5월 초(문자메세지 발송예정)
※ 한국장학재단 홈페이지(www.kosaf.go.kr)→ 학자금대출→ 학자금뱅킹→ 학자금대출상환→ 대출내역→대출계좌번호 클릭→ 오른쪽 비고란에 '지자체 이자지원'확인
- **관련문의** : 기타 자세한 내용은 경기도청 홈페이지 참조 및 문의전화 경기도120콜센터

도, '경기도형 긴급복지사업' 대상 확대

(자료제공: 경기도 복지정책과 ☎ 031-8008-2427)

- 「경기도형 긴급복지」 사업이 11월 15일부터 확대됨에 따라 갑작스런 위기 상황에 처한 도내 저소득층 가정을 더 많이 지원할 수 있게 되었습니다.
- 복지 사각지대 발굴 및 지원 체계가 연중 상시 운영되고 있는 만큼 주변의 이웃의 어려움에 항상 관심을 기울이고 문제가 있을 경우 주저하지 말고 제보해주길 바랍니다.
- 경기도형 긴급복지 지침 개정 내용

< 선정 기준 완화 >

- △ (소득) 기준 중위소득 80% 이하 ⇒ 기준 중위소득 90% 이하(4인기준 4,152천원)
- △ (재산) 150백만원 이하 ⇒ 242백만원 이하 *郡지역은 95⇒152백만원 이하
- △ (금융재산) 500만원 이하 ⇒ 1,000만원 이하
- △ (제보) 경기도콜센터(☎031-120), (신청) 거주지 읍면동 주민센터

< 지침 세부 내용 신설 및 확대 >

- △ 체납 전기요금 지원(신설) : 50만원 범위 내에서 지원
- △ 개인 단위 지원(확대) : 「기초생활보장제도」의 별도가구 특례 적용
- △ 의료비 지원(확대) : 30만 이상 의료비 지원 ⇒ 간병비 포함 30만원 이상 의료비 지원
- △ 의료비 지원범위(확대) : 퇴원 前 신청 ⇒ 퇴원 후 신청 가능한 단서 조항* 신설
 - * 입원당시 유선전화, Fax 등으로 명백하게 신청의사를 밝힌 경우 예외적으로 퇴원 후 신청 가능
- △ 상급병실(특례) : 진단서 등에 불기피한 사유가 명시된 경우 상급병실은 5일 이내 지원 가능
 - * 다만, 감염 및 전염으로 인한 사유에 해당하는 경우 일수 제한 없이 지원 가능

「경기도형 긴급복지」 확대 추진

□ **시행일 : 2019. 11. 15일**

□ **선정기준**

- 소득기준 : 기준 중위소득 90% 이하
- 재산기준 : 시지역 24,200만원 이하, 군지역 15,200만원 이하
- 금융재산 : 1,000만원 이하
- 위기상황

가. 주소득자가 사망, 가출, 행불, 군입대, 구금 등으로 소득을 생계가 곤란하게 된 때
 나. 중한 질병 또는 부상을 당한 때
 다. 가구구성원으로부터 방임·유기·학대·가정폭력·성폭력 등을 당한 때
 라. 화재, 자연재해, 경매·공매, 강제퇴거 등 거주하는 주택에서 생활하기 곤란하게 된 때
 마. 주 소득자와 이혼의 사유로 생계가 곤란하게 된 때
 바. 실직, 사업실패(휴·폐업)로 소득을 상실하여 생계가 곤란하게 된 때
 사. 시설 퇴소아동
 아. 그밖에 시장·군수가 위기상황이라고 인정한 때

□ **지원내용**

종 류		지원내용	지원금액	최대횟수
주 급 여	생계지원	○ 식료품비, 의복비 등 1개월 생계유지비	○ 1,194.9천원(4인기준)	6회
	의료지원	○ 검사 및 치료 등 비급여 의료 서비스 ○ 간병비 ○ 항암치료비	○ 1회 500만원이내 ○ 300만원 이내 ○ 100만원 이내	2회(1회) - -
	주거지원	○ 임시거소 제공 또는 이에 해당하는 비용 ○ 주거지 마련을 위한 임대 보증금 일부 비용	○ 643.2천원(월/ 대도시 3~4인기준) ○ 보증금 5백만원	12회 1회
	사례관리	○ 맞춤형 물품(서비스)제공 원칙이나 가구별 생계비 지원 가능 ○ 현장확인 결과 필요한 지원항목 지원	○ 1회 400만원 이내	-
부 가 급 여	교육지원	○ 초·중·고등학생중 수업료 등이 필요하다고 인정 되는 사람에게 학비 지원 ▶ 주거지원(최대 12월) 대상자의 교육지원 횟수를 최대 4회 범위에서 지원	○ 초 : 221.6천원 ○ 중 : 352.7천원 ○ 고 : 432.2천원 및 수업료입학금	2회 ▶ (4회)
	시장·군수 추가지원 결정항목	○ 주급여(생계·의료·주거지원) 받는 가구 중 추가 항목 지원이 필요한 가구 ○ 전기요금 : 50만원 범위 내 ○ 연료비(10월~3월) : 월 96천원 / 가구 ○ 냉방비(7월~8월) : 월 31천원 / 가구 ○ 구직활동비(최대6회) : 100천원 ○ 시장·군수 추가 결정 항목(심의위원회결정)		1회 (연료비 6회)
민간기관·단체 연계지원 등		○ 사회복지공동모금회, 대한적십자사 등 민간지원프로그램으로 연계 ○ 상담 등 기타 지원		-

경기도 아이돌봄서비스 이용 안내

(자료제공 : 道 여성비전센터 ☎ 031-8008-8039)

아이돌봄 지원사업

여성가족부에서 지원하는 사업으로 부모의 맞벌이 등으로 양육공백이 발생한 가정의 만 12세 이하 아동을 대상으로 아이돌보미가 찾아가는 **1:1돌봄 서비스**입니다.

⌘ 시간제 돌봄 서비스

대상 : 만 3개월 이상 ~ 만 12세 이하 아동

내용 : 학교, 보육시설 등·하원 및 준비물 보조, 부모가 올 때까지 임시보육, 놀이 활동, 준비된 식사 및 간식 챙겨주기(**가사활동, 차량 송영서비스 불가**)

요금 : 시간당 9,650원(연720시간 지원, 1회 2시간 이상 사용원칙)

☒ 종합형 돌봄 서비스

대상 : 만 3개월 이상 ~ 만 12세 이하 아동

내용 : 시간제 돌봄 서비스 내용에 돌봄 아동과 관련된 **가사서비스**를 추가로 제공

요금 : 시간당 12,550원(연720시간 지원, 1회 2시간 이상 사용원칙)

🕒 영아종일제 돌봄 서비스

대상 : 만 3개월 이상 ~ 만 36개월 이하 영아

내용 : 이유식 먹이기, 젖병 소독, 기저귀 갈기, 목욕 등 영아 돌봄과 관련된 활동 전반(**가사활동 불가**)

요금 : 시간당 9,650원(월 60~200시간 지원, 1회 3시간 이상 사용 원칙)

💧 질병감염아동 지원 서비스

대상 : 수족구 등 법정 전염성 및 유행성 질병(감기, 눈병)에 감염된 12세 이하 사회복지시설, 유치원, 초등학교 보육시설 등 이용아동

내용 : 아동의 병원 이용 동행 및 재가 돌봄 서비스 제공(**입원아동 병원 돌봄 불가**)

요금 : 시간당 11,580원(1회 2시간 이상 사용 원칙)

※ 서비스 이용요금은 소득수준에 따라 상이하고 정부지원 시간 소진 시 전액 본인부담으로 이용 가능

※ 야간 또는 토·일요일, 「관공서의 공휴일에 관한 규정」에 따른 공휴일, 근로자의 날 이용 시, 서비스 종류별 시간당 기본요금에서 50% 증가

♣문의처 : 1577-2514 ♣홈페이지 : <https://idolbom.go.kr>

친환경콘덴싱보일러 설치 지원

(자료제공: 환경국 미세먼지대책과 김지현 ☎ 031-8008-3624)

□ 사업개요

- 사업기간 : 2020년 1월 ~ 12월
- 지원수량 : 127,693대
- 지원금액 : (일반지원) 20만원/대 (저소득층) 50만원/대
- 지원내용 : 가정용 ‘일반 보일러’를 LNG 등 가스를 연료로 하는 친환경콘덴싱보일러¹⁾로 설치하는 경우 보일러 1대당 보조금 지원
- 신청방법 : 관할 시·군청 환경부서 및 보일러 대리점 문의 후 신청
- 신청 구비서류 :
 - 보일러 설치계약서 또는 견적서,
 - 건물 등기부 등본 또는 건축물대장 1부, 전·월세 계약서 1부
 - 저소득층 증명서류 1부(해당사항 있는 경우만)
 - 입금희망통장 사본1부 (일괄신청의 경우, 가구별 통장사본 첨부)
 - 설치완료된 지원 대상 보일러 및 제조명판 표시 사진 각 1부
 - 친환경콘덴싱보일러 설치 확인서 1부.
 - 개인정보 수집·이용 및 제3자 제공동의서 1부.

□ 저녹스 보일러 설치문의

제작사	문의처(대표전화, 대리점)
(주)경동나비엔	1588-1144
(주)귀뚜라미	1588-9000
롯데알미늄(주)기공사업본부	032-870-7100
린나이코리아(주)	1544-3651
(주)알토엔대우	1588-7339

1) 시간당 증발량이 0.1톤 미만이거나 열량이 61,900킬로칼로리 미만인 보일러로 한국환경산업기술원의 환경마크 인증을 받은 제품

도민의 고충, 경기도 옴부즈만에게 맡겨주세요~

(자료제공: 경기도 조사담당관 ☎ 031-8008-4910)

◆ 경기도 옴부즈만이란 ?

- 경기도 및 그 소속기관에 대한 위법·부당한 행정처분이나 오랫동안 해소되지 않은 고충민원을 도민의 입장에서 객관적으로 판단·조사하고 해결하는 민원조사관

◆ 구 성 원 : 10명 (교수, 변호사, 전직공무원, 시민단체 대표 등)

◆ 운영절차



◆ 대상업무

- 도 분청 및 소속기관 사무에 대한 고충민원
- 도에서 시·군에 위임한 사무에 대한 고충민원 등
- ※ 단 「경기도 옴부즈만 구성 및 운영에 관한 조례」 제7조(관할권)에 따라 시·군 고유사무는 이송 처리

◆ 처리기한 : 60일 이내

◆ 신 청 인

- 행정처분 또는 행정제도로 인하여 권리·이익이 침해되거나 불편·부담을 겪는 누구나

◆ 신청방법 : 직접방문, 인터넷 전자메일, 우편, 팩스

- 인터넷 전자메일 : ombudsman@gg.go.kr
- ※ 신청서 양식은 경기도청 홈페이지에서 다운로드 가능 (경기넷종합민원>민원신고>고충민원상담(옴부즈만))
- 전화상담 : 031-8008-4910 ~ 4911
- 팩 스 : 031-8008-2789
- 접 수 처 : 경기도 수원시 팔달구 효원로1 경기도청 조사담당관실 옴부즈만지원팀 우)16444

도움이 필요할 때, 경기도 옴부즈만!
“경기도 옴부즈만이 도민의 고충을 해결합니다!”

생활의 보너스! 경기지역화폐

(자료제공: 道 소상공인과 ☎ 031-8030-2842~8)

□ 경기지역화폐 구매시 구매금액의 6% 보너스, 연말에는 30% 소득공제

□ '19년 총 5,611억원 발행, 연간 목표액 4,961억원 대비 113% 달성

○ 보너스 받고 구매하는 일반발행은 3,332억원 발행, 목표액(1,379억원)의 241.6% 달성

□ 설맞이 특별 인센티브 이벤트 기간 안내

경기지역화폐 10% 특별 인센티브 이벤트		
시 군 명	1월	2월
수원(1.18 ~) · 화성 · 남양주(1.3 ~) · 안양(1.6 ~ 2.7) · 시흥 · 파주(1.4 ~) · 의정부 · 광명 · 하남 · 양주 · 이천 · 포천(1.3 ~ 2.14) · 여주 · 동두천 · 연천(1.1 ~ 2.10)		
고양(1.6 ~) · 용인 · 부천 · 안산 · 평택 · 김포 · 광주 · 군포 · 오산 · 구리 · 의왕(1.2 ~) · 가평 · 과천		

※ 시군 사정(예산 소진 등)에 따라 변경될 수 있음

참고

홍보 리플릿(사용가이드 등)

경기지역화폐란 무엇인가요?

경기지역화폐는 시군에서 발행하고, 해당 시 군의 가맹점에서 현금처럼 사용하는 대안화폐입니다.
시용처: (백화점, 대형마트, 대규모 매출업소 등)

조금의 불편함을 감수하면 우리 동네 골목상권과 소상공인의 매출을 늘려 지역경제를 살리는 이용불이 됩니다.

어떻게 구매하나요?

시군 정책에 따라 카드형, 모바일형, 종이형 중 선택하여 구매할 수 있습니다.



카드형

모바일 앱 구매

현금구매(농업)



모바일형

전문 모바일 앱 구매



종이형

현금구매(농업)

어떤 혜택이 있나요?

6% 추가(또는 할인) 혜택을 받고, 현금영수증 발행과 30% 소득 공제를 받습니다.



경기지역화폐 사용 가이드



STEP 1

App 설치 및

회원가입



STEP 2

시군 선택 및

카드 신청



STEP 3

카드 등록

TIP 1 지역 선택 및 카드 신청

주요 활동 지역을 선택하고, 카드를 신청하세요.
해당 시군에 주소가 없어도 다른 시군의 카드형 지역화폐를 신청하여 사용할 수 있습니다.

신청한 카드는 해당 지역에서만 사용할 수 있습니다.
주요 활동 지역이 다른 시군이면 지역화폐를 받으세요.



TIP 2 충전

은행계좌를 연결하고, 원하는 금액을 충전하세요.

최소 1만원부터 충전할 수 있습니다.



사군별로 추가(또는 할인) 비율에 따라 인센티브 혜택을 받습니다.

충전금액	충전비율	충전금액	충전비율
100,000원	6%	300,000원	6%
200,000원	6%	400,000원	6%
300,000원	6%	500,000원	6%

Google Play App Store '경기지역화폐' 앱을 다운 받으세요.



STEP 4

계좌 연결



STEP 5

금액 충전



STEP 6

매장에서 결제



STEP 7

이론비 확인

TIP 3 카드 사용하고 혜택 누리기

지역 내 가맹점에서 사용할 수 있습니다.
충전 금액과 인센티브는 함께 결제됩니다.



간, 백화점, 대형마트, 기업형 슈퍼마켓 등 가맹점의 매출에 기여하여 지역 경제 활성에 도움이 됩니다.

TIP 4 일괄한 소비관리로 지역경제 활성화!

계정된 만큼 금액을 충전하고 사용할 수 있습니다.

[내 지갑] > [이용내역]에서, 사용 내역 확인은 물론 잔액 관리까지 가능합니다.



가맹점 신청 안내

신청대상

사업자번호를 가진 법인 또는 개인사업자
백화점, 대형마트, 기업형 슈퍼마켓, 유통업소, 대규모 매출업소 등 제1단, 전통시장 및 산후조리원은 매출제한 없음

카드형은 기존 10여개 단말기가 있는 경우 자동으로 가맹점 등록

가맹점 혜택

실질적 매출증대 지역 내 소비자 방문 증가
결제수수료 절감 신용카드 대비 0.3% 절감(가맹수수료 없음)
홍보 효과 제고 경기지역화폐 모바일 앱, 홈페이지에서 가맹점 정보 제공(상호, 위치)



신청 방법

관할 주민센터 또는 시군 지역화폐 담당부서에 방문하여 가맹신청서 작성 제출



주민센터
지역화폐 부서



가맹 신청서
작성



서류 제출



가맹점
스티커 발송

정책수당 안내

산후조리비 지원

신청자격 경기도에 1년 이상 거주 출산예정(소득기준 무관)

신청방법 출생(19.1.1 이후)로부터 1년 이내 주민센터 신청

지급금액 출생아 1인당 50만원(지역화폐)



청년기본소득 지원

신청자격 경기도에 3년 이상 거주 만 24세 청년

(지급기준일: 1월 1일, 4월 1일, 7월 1일, 10월 1일)

신청방법 경기도 일자리플랫폼 '잡아바'에서 분기마다 신청

지급금액 연 100만원(분기마다 25만원 지역화폐 지급)



묻고 답하기

Q 매출액을 제한하는 이유가 무엇인가요?

A 소상공인 지원의 정부정책기조와 가맹점 확대 및 소비자 편의성을 증진하기 위해 제한 사항을 설정했습니다.
*지역별: 발행 시 군 내(공공산후조리원 제외)
*업종별: 백화점, 대형마트, 기업형 슈퍼마켓, 유통업소 등
*매출제한: 대규모 매출업소(전통시장, 산후조리원 제외)

Q 30% 소득공제 신청은 어떻게 하나요?

A 모바일 앱 또는 고객센터(1800-7907)에서 최초 1회 신청으로 계속 적용됩니다. 단, 신청하기 전의 결제분은 소급 적용되지 않으니 바로 신청하세요.

Q 카드단말기가 없는데 어떻게 하죠?

A 전통시장정체상인과 비상설시장 무등록무점포 상인이 지역화폐를 취급할 수 있도록 카드단말기 보급 사업을 추진하고 있습니다. (경기도 소상공인지원팀 ☎ 031-8030-2592)

Q 가맹점은 어떻게 확인 하나요?

A 가맹점 스티커 부착 여부를 확인하거나, 경기지역화폐 모바일 앱 또는 홈페이지에서 가맹점 목록을 확인할 수 있습니다.

Q 이론비 카드강 등 부정유통 문제는 없나요?

A 개인별 구매제한 설정, 가맹점별 한도 설정, 법인 단위의 할인구매 제외, 엄격한 환불정책 등 안전장치를 마련하여 운영하고 있습니다.

- ▶ 개인별 구매제한: 월 30~40만원, 연 300~400만원
- ▶ 가맹점 한도: 월 1천만원~3천만원
- ▶ 카드형 지역화폐 환불: 80% 이상 사용시 잔액 지급 (잔액 이하잔액은 80% 이상 사용 시 지급)
- ▶ 종이형 지역화폐 환불: 70~80% 이상 사용시 잔액 지급 (시군별 비율상이)

A 포함 합동 단속, 상시 모니터링, 신고포상금제를 운영하고 있습니다.

A 타인 계좌를 도용할 경우 '전자금융거래법'에 의거 처벌받을 수 있습니다. (9년 이하 징역 또는 2천만원 이하 벌금)

공연료 20% '경기지역화폐'로 돌려드려요

(자료제공: 道 문화중무과 ☎ 031-8008-4682)

경기도문화의전당

공연보고 지역화폐받고 골목경제살리고

TICKET PAY-BACK 이벤트



공연 보고

충전된 경기지역화폐로 돌려드립니다

장소 : 경기도문화의전당 / 경기도국악당



티켓가	~3만원	~5만원	5만원~
페이백	4천원	8천원	1만원



지역화폐 받고



골목경제 살리고

새로운 경기 > 긍정적인 세상

경기도문화의전당

경기도 응급의료전용헬기(닥터헬기) 운영 안내

(자료제공: 道 보건건강국 ☎ 031-8008-4747)

- 경기도는 아주대학교병원과 (주)한국항공우주산업과 함께 기존의 닥터헬기보다 크고 더 멀리 운항 할 수 있는 대형헬기(H225)를 도입하고, 2019년 8월 31일부터 ‘365일 24시간’ 운영체제를 갖춰 운항을 시작하였습니다.
- 운항 중인 헬기(H225)는 이송 중에도 각종 응급처치는 물론 개흉술 등 수술까지 가능한 대형 헬기로, 전문의료진과 119 구조·구급대원이 함께 출동하며 각종 구조장비까지 탑재할 수 있는 충분한 공간을 갖추고 있습니다.
- 경기도 닥터헬기는 한반도 내륙뿐 아니라 멀리 독도까지 비행할 수 있어, 우리나라 구석구석을 ‘골든아워’ 내에 최상급 외상센터와 연결하는 ‘선진국형 중증외상 이송체계’를 실현하게 되었습니다. 경기도는 앞으로도 소중한 생명을 살리기 위해 조금 더 빨리, 언제든지 누구에게나 최고의 응급의료를 제공하기 위해 계속 노력하겠습니다.

※ 관련문의 : 경기도 보건의료정책과 ☎ 031-8008-4747

※ 환자발생 신고전화 : ☎ 119

- 대상환자 : 추락, 교통사고 등 각종 사고환자, 외상으로 인한 대량출혈이나 의식저하를 동반한 경우, 임산부와 노약자의 외상, 기타 다수사상자 발생 등 특수상황

★ 헬기출동은 환자상태와 거리등을 고려하여 119와 의료진이 결정합니다.



불공정 범죄 신고 · 제보하세요 !

- 경제범죄(대부업, 방문판매, 다단계)
- 부동산 불법거래
- 사회복지 비리
- 청소년(성매매 등)

(자료제공: 道 공정특별사법경찰단 ☎ 031-8008-5013)

경기도 공정특별사법경찰단이 도내에서 빈번히 발생하고 있는 불공정 범죄 행위에 대해 도민이 언제 어디서나 신고 가능하고 특별사법경찰단의 신속한 대응을 위해 카카오톡 신고·제보시스템을 오픈하여 운영하고 있습니다.

카카오톡에서 경기도 공정특별사법경찰단 플러스친구를 친구 추가하여 채팅으로 불공정 범죄에 대해 신고나 제보를 하면 담당 수사관이 수사를 진행합니다. 현재 공정특별사법경찰단에서 수사하고 있는 분야는 경제범죄(대부업·방문판매·다단계), 사회복지 비리, 부동산 불법거래, 청소년(성매매 등) 등입니다.

각종 불공정 범죄 신고·제보는 ‘카카오톡 플러스친구 경기도 공정특별사법경찰단’ 뿐 아니라 ‘경기도 특별사법경찰단 홈페이지’를 이용하거나 ‘경기도 콜센터(031-120)’로 신고하여 주십시오.

새로운 경기 > 공정한 세상

불공정 범죄 신고가 필요한 순간!!

경기도공정특별사법경찰단

카카오톡 플친으로 신고하세요!

새로운 경기 > 공정한 세상

경기도공정특별사법경찰단

채팅하기 친구 추가 전화하기

경제범죄 OUT! | 부동산 불법거래 OUT! | 플러스친구 GO!

경기도 공정특별사법경찰단이 유해환경으로부터 청소년을 지키겠습니다

경기도 공정특별사법경찰단에서는 아래와 같은
「청소년 보호법」 위반행위에 대한
여러분의 제보를 기다립니다.

▶ **청소년이란? 만 19세 미만인 사람** (2019년 기준 2001년 1월 1일 이후 출생자)

▶ **청소년 유해업소에 출입 고용시키는 행위**

청소년 출입 고용 금지업소	청소년 고용 금지업소
<ul style="list-style-type: none"> - 일반게임제공업, 복합유통게임제공업 - 유흥주점영업(노래, 음주, 접객원 허용) - 단란주점영업(노래, 음주 허용) - 비디오물감상실업(DVD방 등) - 노래연습장업(단, 청소년실 제외) - 무도학원업/무도장업, 사행행위 영업 등 	<ul style="list-style-type: none"> - 청소년게임제공업(오락실, 게임센터) - 인터넷컴퓨터게임시설제공업(PC방) - 목욕장(안마실 설치업소) - 티켓다방, 소주방, 호프집 - 만화대여업 등

▶ **청소년 유해약물을 판매하는 행위**

청소년 유해약물	청소년 유해물건
<ul style="list-style-type: none"> - 주류, 담배 - 마약류 - 환각물질(롤루엔, 초산에틸, 메틸알콜 등) - 여성가죽부 고시 약물(칼라 풍선류) 	<ul style="list-style-type: none"> - 여성가죽부 고시 물건 (레이저포인터, 성기구 5종, 전자담배 기기 장치, 비타민 흡입제류 등)

▶ **청소년 유해매체물을 배포하는 행위**

<p>청소년 유해 매체물 : 「청소년보호법」 제7조 및 제9조 규정에 의하여 청소년 보호 위원회 또는 각 심의기관이 청소년에게 유해한 것으로 결정 또는 확인하여 여성가족부장관이 이를 고시한 매체물</p> <ul style="list-style-type: none"> - 성 관련 용품 기구 판매 PC 통신 / 인터넷 사이트 - 불건전 전화서비스 성매매 알선 또는 암시 전화번호 광고 - 청소년 유해매체물로 결정된 광고, 뮤직비디오, 방송물, 인터넷사이트, 간행물, 음반 및 음반파일 <p>※ 세부사항은 여성가족부 홈페이지 (http://www.mogef.go.kr/sp/yth/sp_yth_013.do)에서 성인인증 후 확인 가능</p>

경기도에서 '18.10.1.자로 "공정특별사법경찰단"을 신설하였으며,
앞으로 청소년을 위협하는 유해환경을 지속적으로 수사하겠습니다.

「청소년 보호법」을 위반하는 불법행위를 제보하시고
위기에 처한 청소년들을 지켜주는 영웅이 되어주세요!

▶ **신고 및 제보**

- 경기도 공정특별사법경찰단 홈페이지
(http://www.gg.go.kr/gg_special_cop)
- 카카오톡 플러스친구 "경기도공정특별사법경찰단"
- 공정특별사법경찰단 과학수사팀 ☎ 031-8008-5016(~5017)



경기도 공정특별사법경찰단

2020년 평생교육 바우처 지원 신청 접수 안내

(자료제공: 교육부 평생학습정책과 ☎ 044-203-6248, 6385)



평생교육 바우처, 지금 신청하세요!

국가가 지원하는 평생학습 수강료 —
평생교육 바우처를 통해 꿈을 이루세요!



국가평생교육진흥원

1

연간 35만 원을 한 번에 지원!
나를 위한 학습 계획 세워보자!

바우처 이용자로 선정될 경우,
추가 신청 없이 35만 원의 수강료 지원

지원금 범위 내에서
강좌 횟수 제한 없이
내가 원하는 대로 사용 가능



2

지루한 공부 No!
내가 원하는 강좌 골라서 학습하자

학점은행제 강좌, 외국어 강좌,
공무원 준비, 자격증 취득 강좌부터
카페 창업반, 요가 강좌까지~

전국 1000여 개 평생교육
바우처 사용기관에서
강좌 내용 제한 없이 학습 가능



3

시간이 없어 망설여진다면?
온라인 강좌 수강으로!

내가 편한 시간에 원하는 장소에서 배우자

약 120여 개 온라인 교육기관에서
365일 24시간 제공하는 강의도 선택 가능



4

체크카드 한 장으로 가볍게~
쉽고 편리하게 강의 신청, 결제 완료!

전국 6,000여 개 NH농협은행(농·축협 포함)
영업점 또는 NH 농협카드 홈페이지에서
카드 신청 후 발급받아 이용 가능

(card.nonghyup.com)



5

어떻게 신청하나요?

신청대상 만 19세 이상 기초생활수급자, 차상위계층
기준 중위소득 65% 이하인 가구의 구성원
(단, 1인 가구의 경우 기준 중위소득 120% 이하인 사람)

신청방법 홈페이지 온라인 신청 또는 평생교육 바우처 사용기관 방문 신청

문의처 평생교육 바우처 홈페이지(www.lilcard.kr) 또는
평생교육 바우처 상담센터(☎ 1600-3005)



병영생활 고충상담, 성폭력, 군범죄·테러,
방위사업비리 신고/상담

(자료제공: 국방부 조사본부 ☎ 02-748-1988)



대한민국 국방부
Ministry of National Defense



국방부조사본부
CRIMINAL INVESTIGATION COMMAND



병영생활
고충상담

성폭력
신고/상담

군범죄·테러
신고/상담

방위사업비리
신고/상담

24시간 365일! 「국번없이 ☎1303」 군전화, 공중전화, 일반전화, 휴대전화 모든 전화로 신고/상담 가능

사이버 신고/상담은

국방 헬프콜

검색

1959년 12월 31일 이전에 퇴직한 군인에 대한 퇴직급여금 신청 안내

(자료제공: 국방부 일자리정책과 ☎ 02-748-6688)

「1959년 12월 31일 이전에 퇴직한 군인의 퇴직급여금 지급에 관한 시행령」 제13조 규정에 따라 퇴직급여금 지급신청에 관하여 다음과 같이 공고합니다.

1. 신청기간 : ~ 2021. 6. 30. (**공휴일 제외**)

2. 신청자격 : 현역에서 2년이상 복무하고 1959년 12월 31일 이전에 중사(당시 이등상사 또는 해군 일등병조)이상으로 퇴직한 군인 및 유가족

※ 제외대상 : ① 1959년 이전 일등중사(하사) 이하의 계급으로 퇴직한 자

② 1960년 이후 퇴직자

③ 1959년 이전 퇴직 후 공무원, 교직원, 군인 등으로 재임용되어 1959년 이전 군경력을 인정받아 퇴직연금 및 퇴직일시금을 지급 받았거나 받고 있는 자 및 그 유가족

④ 국가보안법, 형법에 의한 금고1년 이상의 실형 또는 확정자

3. 접수처 : 각군 본부에 우편 또는 직접방문 접수

· 육 군 : ☎ 042-550-7450~1

(우32800) 충남 계룡시 신도안면 계룡대로 663 사서함 501-16호
육군본부 전역장병지원처 전역장병일자리개발/협력과

·해 군 : ☎ 042-553-1156

(우32800) 충남 계룡시 신도안면 계룡대로 663 사서함 501-201호
해군본부 인사참모부 일자리정책과

·공 군 : ☎ 042-552-1541

(우32800) 충남 계룡시 신도안면 계룡대로 663 사서함 501-303호
공군본부 인사참모부 전직지원정책과

·해 병 대 : ☎ 031-8012-2816

(우18334) 경기도 화성시 봉담읍 시청로 1311 사서함 601-18호
해병대사령부 복지/전직지원처 전직대외협력과

·국 방 부 : 퇴직급여금 지급 심의위원회(☎ 02-478-6638, 6688)

4. 신청 제출서류

가. 본인(퇴직군인)이 신청하는 경우

① 퇴직급여금 지급 신청서 1부[별지 제1호서식]

② 신청인의 주민등록등본 1부

③ 개인정보제공동의서 1부

※ 신청인이 이민·입원 등 부득이한 사유로 대리 신청하는 경우 :
퇴직급여금 지급 신청·수령 위임장[별지 제5호서식] 및 위임자의
인감증명서(본인서명사실확인서) 각 1부

나. 유족이 신청하는 경우

1) 유족이 1명인 경우

① 퇴직급여금 지급 신청서 1부

② 신청인의 주민등록등본 1부

③ 퇴직군인의 가족관계증명서(제적등본) 1부(상세로 발급)

2) 유족이 2명 이상인 경우

① 유족이 1명인 경우의 제출서류와 동일

② 유족 중 대표자로 선정시 : 유족대표자 선정서[별지 제2호서식]
및 위임자의 인감증명서(본인서명사실확인서) 각 1부

③ 유족대표자를 선정하지 못한 경우 : 다수 신청인 서명서[별지 제3호서식] 1부

④ 퇴직급여금 지급 신청·수령을 포기하는 사람이 있는 경우 : 퇴직급여금 지급
신청·수령 포기서[별지 제4호서식] 및 인감증명서(본인서명사실확인서) 1부

※ 신청서식은 인터넷 국방부 홈페이지(www.mnd.go.kr) 하단의 전역자지원 내
「59년퇴직급여금신청」 메뉴를 클릭 후 신청 안내 파일을 다운로드하여
사용할 수 있음.

기타 자세한 사항은 육군(☎042-550-7450~1), 해군(☎042-553-1156),
공군(☎042-552-1541), 해병대(☎031-8012-2816),
국방부(☎02-748-6638, 6688)로 문의하시기 바랍니다.

6·25전사자의 가족을 찾습니다.

(자료제공: 국방부 유해발굴감식단 계획운영처 ☎ 02-811-6417)

강원 철원 화살머리고지에서 미 수습된

6·25 전사자의 가족을 찾습니다



강광수	강봉구	강성호	강판구	공갑용	김석원
김수만	김원동	김정호	김창기	김덕조	김대호
김병원	김황문	김영석	김유환	김정목	김종서
남성도	노수만	도덕조	박금성	박남수	박문양
박봉구	박동서	박성용	박용직	박운섭	박제옥
방운용	배윤갑	송해경	손원익	서기만	서오길
성지동	신남식	신범봉	심래출	안상만	안창호
양모열	오성근	유문상	유정준	윤원기	윤차훈
이이주	이경희	이기복	이낙우	이사현	이일수
이상오	이석하	이정규	임수덕	제형근	정영진
정재갑	정진화	정승화	정성백	정학수	최방석
최종기	한영수	하종학	하태신	한한영	한종석
황규곤	허 주	이상 74명			



국방부 유해발굴감식단(MAKRI)
MND Agency for KIA Recovery & Identification

유가족이라고 생각되시는 분들은 지금 바로 전화주세요!

문의전화 **1577-5625** (오!6·25)

6.25 전쟁 무공훈장 주인공 찾기

(자료제공: 국방부 6·25 무공훈장찾아주기 조사단 ☎ 042-550-7382, 7399)



대한민국을 지켜 낸 **숨은 영웅들**을 국가가 호명(呼名)합니다.

6·25 전쟁 당시에 무공훈장을 받기로 하였으나 아직 훈장을 받지 못한 56,000여 명의 영웅과 유가족을 국민 여러분과 함께 찾습니다.

기간: 2019. 7. 24.~2022. 12. 31.

국민 참여 방법

- ▶ 군번을 알고 있다면 지금 바로 조사단으로 전화하세요.(1661-7625)
- ▶ 군번을 모르시면 먼저 가까운 행정 복지 센터(읍·면·동사무소)에 가셔서 병적을 확인하고 군번을 확인해 주세요.
- ※ 우리 동네 숨은 영웅 찾기에 적극 참여하세요.

무공 수훈자 혜택: 영예 수당 지급, 보훈 병원 진료, 국립묘지 안장 등

상담 문의: 6·25무공훈장찾아주기조사단(042-550-7382, 7399)



호국 영웅과 그 가족의 헌신을 **잊지 않고 기억하는 것이**
더 크고 위대한 대한민국을 만드는 첫걸음입니다.



대한민국육군
Republic of Korea Army

주민등록번호 바꿀 수 있습니다!

(자료제공: 행정안전부 주민등록번호변경위원회 심사지원과 ☎ 02-2100-4061)

- 신청대상 : 주민등록번호 유출로 생명·신체, 재산에 피해를 입거나
피해 우려가 있으신 분 ※ 보이스피싱, 신분도용, 가정폭력 등
- 신청방법 : 주민등록지 읍·면·동 주민센터 방문신청
- 제출서류 : 주민등록번호 유출과 피해를 입증하는 자료

※ 판결문, 사건사고사실확인원, 보호시설입소 확인서 등



www.rrncc.go.kr

주민등록번호를
바꾸다?

행복한 삶으로
바꿔다!

**주민등록번호 뒷자리
바꿀 수 있습니다!**

주민등록번호 유출로 생명, 신체, 재산 등의 피해를 입으셨나요?
주민등록번호 변경으로 행복하고 안전한 삶을 지킬 수 있습니다.

 행정안전부
주민등록번호변경위원회

1월에 주의해야 할 재난안전사고 알림

(자료제공: 행정안전부 예방안전과 ☎ 044-205-4521)

2020년 1월에 주의해야 할 재난안전사고 정보를 알려드립니다.

< 1월에 주의해야 할 재난안전사고 유형 >

대 설	한 파	교통사고
		



대 설

1월에는 찬 대륙 고기압의 영향을 받아 **지역적으로 많은 눈**이 내릴 때가 있을 것으로 **예상**됩니다.

(최근 10년간 눈 현상일수: 12월 7.4일, **1월 6.3일**, 2월 4.5일)

눈이 내릴 때는 **내 집 앞이나 주변 도로의 눈**을 수시로 치우고, **붕괴 사고 예방**을 위해 **지붕이나 옥상 위에 쌓인 눈**을 치웁니다.

특히, 눈이 쌓이면 **붕괴의 우려**가 높은 농어촌의 **비닐하우스** 등은 **받침대로 보강**하고, **차광막은 사전에 제거**하여 지붕의 무게를 줄여주도록 합니다.

< 최근 10년('09~'18년)간 대설 특보 현황 >

구 분	합 계	12월	1월	2월
대설 특보(평균, 회)	200.4	83.0	71.8	45.6





한 파

1월의 기온은 평년과 비슷하거나 높겠지만 기온이 큰 폭으로 떨어지는 경우가 있어 **한파**에 각별히 **주의**하셔야 합니다.

한파 특보가 내려지면 **난방**과 **온도 관리**에 **유의**하고, **외출** 하실 때는 **장갑**과 **모자** 등의 **방한용품**을 챙겨 **보온**에 **신경** 씁니다.

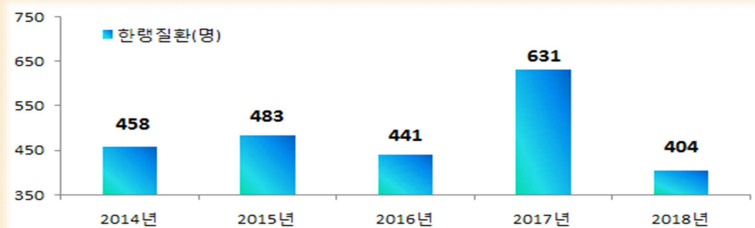

※ 한랭질환자 집계 기간: 12월 1일에서 이듬해 2월 말까지



교통사고

겨울에는 눈과 습기가 얼어붙어 발생하는 **도로 결빙** 등으로 인한 **교통사고 위험**이 **높습니다**.

빙판길 교통사고를 **예방**하기 위해서는 차량 운전 시 **평소보다 충분한 차간 거리**를 확보하고, **곡선 도로**나 **그늘진 곳**을 운행 할 때는 **속도를 줄여 안전운전** 합니다.

※ **눈길 제동거리(시간): 스노타이어 31.3m(4.1초), 일반타이어 38.5m(5.3초)**
눈길에서 시속 50km로 달리다가 급제동 3회 반복한 평균값(삼성교통안전문화연구소)



눈이 오면 내 집 앞 등 주변의 눈을 수시로 치우고, 큰 눈이 내리거나 추운 날에는 고향에 계신 부모님께 안부전화를 드리는 것도 좋겠습니다.

1월 국정홍보만화(의약품 분야 해외 규제기관과의 협력 강화)

(자료제공: 문화체육관광부 여론과 ☎ 044-203-2922)

의약품 분야 해외 규제기관과의 협력 강화



설 명절, 우리 농식품으로 감사의 마음을 전하세요

(자료제공: 농림축산식품부 식품산업정책과 ☎ 044-201-2120)



설 명절 가축방역을 위한 귀성객 유의사항

(자료제공: 농림축산식품부 조류인플루엔자방역과 ☎ 044-201-2537)

즐거운 고향길, 가축방역도 함께해요!

여러분의 관심과 협조가 가축전염병을 예방합니다!



고향 방문시

01 축산농가 방문을 자제해 주시기 바랍니다.



☑ 축산농가 방문시 신발이나 옷 등을 통해 가축전염병이 전파될 수 있습니다.



☑ 철새 도래지 출입자제, 야생조류 분변 접촉금지

02 부득이 축산농가를 방문한 경우



☑ 가축과의 직접 접촉을 하지 마세요.



☑ 축산농가 방문 후 손, 신발, 차량바퀴 등을 세척하고 소독 합니다.



☑ 다른 축산농가의 방문을 7일간 자제해 주세요.



농림축산식품부
www.mafra.go.kr



농림축산검역본부
www.qia.go.kr



가축위생방역지원본부
www.lhca.or.kr

축산물 이력제 이행대상자가 확대됩니다

(자료제공: 농림축산식품부 축산경영과 ☎ 044-201-2347)



축산물 이력제 **이행대상자가 확대**됩니다



이행대상자는?

- 일반·휴게음식점 영업자(700㎡ 이상)
- 학교급식법 제4조의 급식대상 학교의 위탁·집단급식소 설치·운영자
- 전자상거래 등에서의 소비자 보호에 관한법률 제12조에 따른 통신판매업자



이행사항은?

- 판매하고 있는 이력관리 대상물에 대하여 이력번호를 **표시**하고 **게시**해야 합니다.
- 거래 시 발급받은 영수증 또는 거래명세서를 거래일로부터 **6개월간 보관**해야 합니다.

2020년 1월 1일 부터

**국내산 이력관리 대상
축산물에도 이력번호를
표시·게시해야 합니다**

※이력관리대상축산물이란? 국내산 쇠고기, 돼지고기, 닭고기, 오리고기, 계란(가공용), 수입산 쇠고기, 돼지고기(가공용, 양념육, 소시지류, 베이컨류, 부산물)은 이력관리 대상이 아닙니다.



이력번호 002 123 456 789



현행
수입육



개정
수입육 + 국내산



제도관련 문의사항은?

- **홈페이지**: 국내산 www.mtrace.go.kr
수입산 www.meatwatch.go.kr
- **전화문의**: 농림축산식품부 이력지원실 1577-2633
수입축산물 이력관리제 콜센터 1688-0026



일반·휴게음식점
영업자
(700㎡ 이상)

학교의 위탁·집단급식소
설치·운영자



통신판매업자



농림축산식품부



축산물품질평가원

2020년부터 이렇게 달라집니다

(자료제공: 농림축산식품부 기획재정담당관실 ☎ 044-201-1318)

농가 소득안정 및 농업·농촌의 공익기능 증진을 위한
공익직불제 시행

시행일 : 2020년 5월 1일

Before

기존 직불금이 쌀에 편중되어 쌀 수급불균형 심화
요인 중 하나로 지적되었으며, 대농에 편중되어
중소규모 농가의 소득안전망으로 미흡하였습니다.



After

'20년부터 기존 농업직불제가 공익직불제로
통합 · 개편되어 운영됩니다.



농작물재해보험 품목확대 및 농기계종합보험 지원강화 시행일 : 2020년 2월(잠정)

Before

지금까지 농작물재해보험 품목확대로
농업경영안정망 확충하였습니다.

62 품목



· 품목수: ('18) 57 → ('19) 62

After

'20년 2월 농작물재해보험 품목을 확대하고, 영세농가
대상 농기계종합보험 국고지원비용은 상향합니다.

67 품목



후계농업경영인 육성자금 지원조건 개선

시행일 : 2020년 1월 1일

Before

지금까지 전문 농업인력 육성 및 농업분야 창업이 활성화 될 수 있도록 후계농업경영인 육성자금을 지원하였습니다.



After

'20년 1월부터 전문 농업인력 육성 및 농업분야 창업이 활성화 될 수 있도록 후계농업경영인 육성자금 지원 조건이 개선됩니다.



청년창업농 육성 장학금 지원대상을 비농대생까지 확대

시행일 : 2020년 1학기

Before

청년창업농육성장학금은 청년층의 농업농촌 진입 구조 마련을 위해 농대생 3~4학년 재학생을 대상으로 '19.2학기부터 도입되었습니다.



After

'20년부터는 지원대상을 비농대생 (3~4학년 재학생)으로 확대합니다.



축산물 이력제도, 닭·오리·계란까지 확대

시행일 : 2020년 1월 1일

Before

지금까지 실시하던 축산물이력제는 소·돼지에 한하여 거래정보가 소비자에게 제공되었습니다.

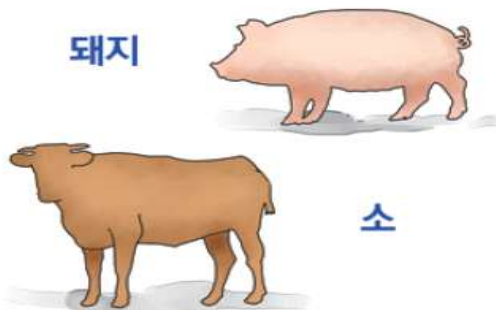

After

'20년 1월 1일부터 소·돼지에 대해서만 실시하던 축산물이력제가 닭·오리·계란까지 확대하여 시행됩니다.

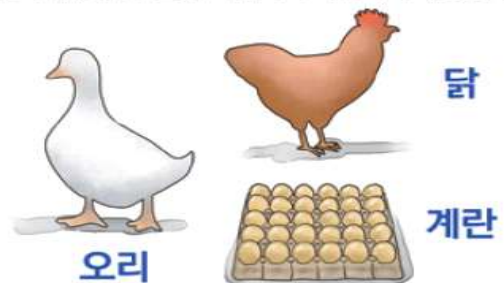

• 준수사항 : 매월 사육현황 신고, 가축 이동신고, 이력번호 신청, 포장처리실적 및 거래내역 신고, 이력번호 표시·게시 등

맹견 소유자 교육 의무 안내

(자료제공: 농림축산식품부 동물복지정책팀 ☎ 044-201-2377)

안전하고 행복한 반려동물 문화

맹견소유자는 꼭! 들어주세요!

- 맹견의 소유자이신가요?
그렇다면, 매년 3시간 이상 의무교육을 들어야 합니다!

- 맹견 소유자의 경우 매년 3시간 이상 꼭 의무교육을 들어야 해요!
- 정기 의무교육은 맹견 훈련법, 사회화 훈련 등으로 구성되어 있어요.
(기존 소유자는 '19.9.30까지 교육 이수)

※ 교육이수 방법 : 동물보호관리시스템(www.animal.go.kr)을 통해 온라인으로 이수 가능
· 위반 시 과태료 : 1차 위반 100만원 / 2차 200만원 / 3차 300만원

- 맹견과 함께할 때 꼭! 지켜야 할 안전조치



도사견



아메리칸
핏불테리어



아메리칸
스태퍼드셔 테리어



스태퍼드셔
불 테리어



로트와일러

- 맹견 외출 시에는 목줄과 입마개 필수입니다!
· 맹견과 외출 시에는 목줄·입마개 또는 이동장치를 꼭 구비해주세요.
· 위반 시 과태료 : 1차 위반 100만원 / 2차 200만원 / 3차 300만원
- 맹견은 어린이집, 초등학교 및 특수학교에 들어갈 수 없어요!
· 그 밖에 불특정 다수인이 이용하는 장소로서 시·도의 조례로 정하는 장소도 출입이 안 돼요!
· 위반 시 과태료 : 1차 위반 100만원 / 2차 200만원 / 3차 300만원



1월 제철 농산물 홍보

(자료제공: 농림축산식품부 식생활소비급식진흥과 ☎ 044-201-2274)

1월의 '지금'

정도의산
보다나인
가시점
가



제철 농산물 정보는 농식품정보누리
(www.foodnuri.go.kr)에서
확인할 수 있습니다.

삶의 비타민 감귤



달콤한 맛으로 지친 일상에 비타민이 되어주는
과일 감귤! 감귤에는 비타민C가 다량 함유
되어 감기 예방에 탁월한 효과가 있으며, 신맛을
내는 구연산은 젖산을 분해하여 피로를
줄이고 스트레스를 완화시켜줍니다. 또한
노밀린, 오랍텐 등의 특수 물질이 함유되어
피부 주름 및 기미, 잡티 개선에도 좋습니다.

선택법 및 요리법

선택법 감귤은 겉질이 얇고 단단하며, 크기에
비해 무거운 것을 고르는 것이 좋습니다.

대표적인 감귤 요리



감귤 과일



감귤쥬스



감귤청

감귤

혈관의 로맨티스트

딸기

딸기잼부터 딸기주스, 딸기 케이크까지 달콤한
맛과 향기로 어디에나 어울리는 레드푸드
딸기. 딸기에는 라이코펜 성분을 함유하고
있어 면역력을 높이고 혈관을 튼튼하게
해줍니다. 또한 안토시아닌이 풍부하여
백내장과 같은 눈의 질병을 예방하고 저하된
시력을 회복시키는 효과가 있습니다.

선택법 및 손질법

선택법 딸기는 꼭지가 마르지 않고 진한 푸른색을
따는 것이 좋으며, 다 익은 딸기는 꼭지 부분까지
붉은 빛을 띠고 있습니다.

손질법 딸기는 30초 이상 물에 담가둘 경우
비타민 C가 빠져나오기 때문에 흐르는 물에
가볍게 씻는 것이 좋습니다.



딸기



농림축산식품부



농림수산물교육문화정보원

농식품 국가인증제도 홍보

(자료제공: 농림축산식품부 식생활소비급식진흥과 ☎ 044-201-2276)

정부혁신
보다 나은 농식품부

“
안심하고 믿을수 있는 선택,
농식품 국가인증제도
”

장 볼 때마다 확인하는 습관! 꼼꼼히 살펴보세요.
확인 한 번으로 우리 가족의 식탁이 한층 더 건강해집니다.

MART

GAP
무농약인증
농림축산식품부

유기
ORGANIC
농림축산식품부

무농약
Pest-free
농림축산식품부

무항생제
Antibiotic-free
농림축산식품부

대한민국
신용인증
Korea Brand/Label
농림축산식품부

전통식품
TRADITIONAL FOOD
농림축산식품부

지리적표시
GEOGRAPHICAL INDICATION
농림축산식품부

동물복지
WELFARE
농림축산식품부

저탄소
LOW CARBON
농림축산식품부

한국산
100%
농림축산식품부

우수
우수인증
농림축산식품부

HACCP
Hazard Analysis and Critical Control Point
농림축산식품부

안전
안전인증
농림축산식품부

신선
신선인증
농림축산식품부

농림축산식품부

농림수산물유통교육원

GAP 농산물 안내

(자료제공: 농림축산식품부 식생활소비급식진흥과 ☎ 044-201-2278)



GAP제도의 모든 정보를 한 곳에서!
www.gap.go.kr



안심하고 소비하는 나라! GAP 농산물과 함께 합니다

농산물우수관리(GAP) 란?

토양, 용수 등의 농업환경과 농산물에 잔류할 수 있는 농약, 중금속, 유해 미생물 등 **위해요소**를 생산단계부터 수확, 수확 후 관리 및 유통의 각 단계에서 **안전하게** 관리하는 제도입니다.



농산물 안전의 마침표
GAP 인증



농림축산식품부



농협경제지주

에너지바우처로 따뜻한 겨울 보내세요

(자료제공: 산업통상자원부 자원안보정책과 ☎ 044-203-5253)

- 에너지바우처는 에너지이용 소외계층을 위해 전기, 도시가스, 지역난방, 등유, LPG, 연탄을 구입할 수 있도록 이용권을 지급하는 제도입니다. 올해부터는 여름 바우처가 신설되어 여름과 겨울을 모두 지원하고 있습니다.
- 겨울 바우처 사용기간은 '19.10.16~'20.4.30까지이며, 이사 등으로 바우처가 중지되었거나 사용방식을 바꾸고자 하시는 분은 사용기간 안에 변경하여 이용도 가능하오니 참고하시기 바랍니다.

구분	1인 가구	2인 가구	3인 이상 가구	지원내용
겨울 바우처	86,000원	120,000원	145,000원	·요금차감(전기, 도시가스, 지역난방 중 택1) ·국민행복카드(등유, LPG, 연탄, 전기, 도시가스)
여름 바우처	5,000원	8,000원	11,500원	·요금차감(전기)
총 지원금액	91,000원	128,000원	156,500원	·총 지원금액으로 월별 지원금액이 아님

* 여름 바우처 사용 후 잔액은 겨울 바우처로 사용할 수 있음

- 겨울 바우처는 요금차감과 국민행복카드 방식으로 이용하실 수 있습니다.
 - 요금차감 : 거동이 불편한 자 및 아파트(전기, 도시가스, 지역난방)거주자에게 추천
 - * 차감을 원하는 에너지원(전기 등)의 고객센터(납부자번호) 필요
 - 국민행복카드 : 등유, LPG, 연탄 등을 주로 사용하는 사용자에게 추천
 - * 신청 후, 대상자 혹은 주민등록등본상 세대원이 카드사에 방문 및 전화하여 발급
 - * 등유, LPG, 연탄 : 가맹점에서 구입 / 전기, 도시가스 : 영업소에 문의하여 결제
- 에너지바우처 지원대상은 국민기초생활보장법에 따른 생계급여 또는 의료급여 수급자로서 본인 또는 세대원에 노인, 영유아, 장애인, 임산부, 중증질환자, 희귀질환자, 중증난치질환자, 한부모가족, 소년소녀가정, 가정위탁 보호아동이 있는 가구에 지원 드리고 있으며, 신청여부는 읍면 사무소 및 동 행정복지센터에서 확인하실 수 있습니다.
- 연일 추워지는 날씨에도 바우처를 사용하지 못해 어려움을 겪는 이웃이 있다면 읍면동이나 복지기관(요양보호사 등)을 통해서도 도움을 받으실 수 있습니다.

복지 위기가구 발굴

(자료제공: 보건복지부 지역복지과 ☎ 044-202-2136)

함께 만드는 포용적 복지국가

위험할 땐 119
힘겨울 땐 129

함께 만드는 복지
복지ir



도움이 필요한
복지위기가구에게
희망을
전할 수 있도록

우리 주변에 **복지 위기가구**를 찾아서 알려주세요!

읍면동 주민센터에서 도움이 필요한 분들을 직접 찾아갑니다



가까운 읍면동
주민센터



보건복지상담센터 129
지역민원상담센터 120



복지로 **도움요청**
또는 스마트폰 앱



‘복지 위기가구’란?

- 실직 휴·폐업 등에 따른 생계곤란 가구
- 자살 등 가족의 사망으로 인한 유가족
- 쪽방, 고시원, 여인숙 등에 거주하는 주거취약 가구
- 혼자 사는 돌봄이 필요한 가구 등
- 중대한 질병, 장애 등 건강 문제로 도움이 필요한 가구

지원내용

■ 복지상담, 긴급지원(생계비, 의료비 등), 건강관리, 돌봄, 후원 등



보건복지부

겨울철 복지 사각지대 발굴

(자료제공: 보건복지부 복지정책과 ☎ 044-202-3015)

위험할 땐 119
힘겨울 땐 **129**

어려운 이웃, 함께 찾으면 더 도울 수 있습니다

추워질수록 심해지는 생활고를 덜 수 있도록
힘들다 말하기 어려운 이웃을 찾아주세요.
도움 받기도 어려운 이웃의 사연을 알려주세요.

우리가 함께 찾을수록,
어려운 이웃을 더 많이 도울 수 있습니다.

어려운 이웃이란?

- 일자리를 잃거나 휴업, 폐업으로 생계가 곤란한 가구
- 빚이나 신용 문제로 어려움을 겪는 금융 취약 가구
- 쪽방, 고시원, 여인숙 등에서 사는 주거 취약 가구
- 가족을 잃고 생계가 어려운 가구
- 가정폭력, 학대, 질병 등 건강 문제로 도움이 필요한 가구

도움을 요청하고 싶다면?

- 보건복지상담센터(☎ 129), 지역민원상담센터(☎ 120)
- 시·군·구청 및 읍·면·동 주민센터
- 복지포(www.bokjiro.go.kr) > 복지도움요청
- 서민금융통합콜센터(☎ 1397)

근로자 생활안정자금 융자

(자료제공: 고용노동부 퇴직연금복지과 ☎ 044-202-7561)

근로복지공단 근로자 생활안정자금 융자 안내

연리 1.5%, 1인당 최대 2,000만원 한도

신청대상

근로형태별	융자 신청 대상
정규직	(신청일 현재) 소속 사업장에 3개월 이상 근로중이고, 월평균소득 251만원 이하 근로자
비정규직*	(신청일 현재) 소속 사업장에 3개월 이상 근로중인 근로자 / 소득요건 적용하지 않음 * 비정규직 : 기간제, 단시간, 파견, 일용근로자

※ 신청제한: 한국신용정보원 연체정보 등록자(연체 회생, 파산, 신용회복 등)·외국인·재외동포

융자종류 및 한도액

융자종류	신청요건	한도액
의료비	근로자 본인 또는 피부양자인 가족의 질병 등으로 의료기관에 납부한 비용이 발생한 경우(신후조리원, 요양시설 포함)	1,000만원 한도 (실제 발생비용 내)
부모 요양비	근로자가 부양하는 본인 및 배우자의 부모 또는 조부모가 노인성 질환(치매, 노인성 난청 등)으로 진단되어 요양이 필요한 경우	1,000만원 한도 (대상인당 연 500만원)
장례비	근로자 본인, 배우자, 근로자가 부양하는 본인 및 배우자의 부모 또는 조부모가 사망한 경우	1,000만원
혼례비	근로자 본인 또는 자녀가 90일 이내 결혼예정 또는 혼인신고한 경우	1,250만원
자녀 학자금	자녀가 고등학교에 재학 중인 경우	1,000만원 한도 (자녀당 연 500만원)
임금감소 생계비	사업장의 경영상 이유로 신청일 이전 3개월간 월평균소득이 감소직전 3개월간 월평균소득에 비해 30% 이상 감소하여 216만원 이하인 경우	1,000만원 한도 (감소임금 내)
소액 생계비	개인 사정으로 인한 휴직, 사업구조 등으로 소득이 감소하고, 융자 대상 월 소득이 직전달의 월소득에 비해 30% 이상 감소하여 216만원 이하인 경우	200만원
임금채불 생계비	(재직근로자) 가동 중인 사업장 재직 근로자로서 연간소득액이 5,537만원 이하이고, 융자신청일 이전 1년 동안 1개월분 이상 임금이 체불된 경우	1,000만원 한도 (채불임금 내)
	(퇴직근로자) 채불 발생 사업장에서 퇴직 후 6개월 이내로서, 연간소득액이 5,537만원 이하이고, 융자신청일 이전 1년 동안 1개월분 이상 임금(휴업수당, 퇴직급여 포함)이 체불된 경우	1,000만원 한도 (퇴직 전 최종 3월분 임금과 최종 3년 퇴직급여 중 미지급금)

※ 2종류 이상 융자신청 시 1인당 총 융자한도액은 2,000만원

융자조건

- 연리 1.5% (2019년 11월 1일부터 적용)
- 1년 거치 3년 또는 1년 거치 4년 원금균등분할상환 중 선택
 - 소액생계비는 1년 거치 1년 상환(고정)
- 근로복지공단 신용보증 지원제도 이용(보증료 0.9~1% 신청인 부담)

문의·상담

☎ 1588-0075
근로복지공단 콜센터

근로복지넷 
www.worlddream.net

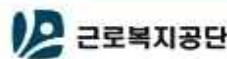
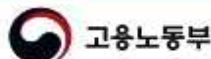

 복권위원회 이 사업은 복권 및 복권기금법에 따라 기획재정부 복권위원회 복권기금으로 조성 지원합니다.

자율주택정비사업으로 새집 마련의 꿈을 앞당기세요!

(자료제공: 국토교통부 주거재생과 ☎ 044-201-4941)

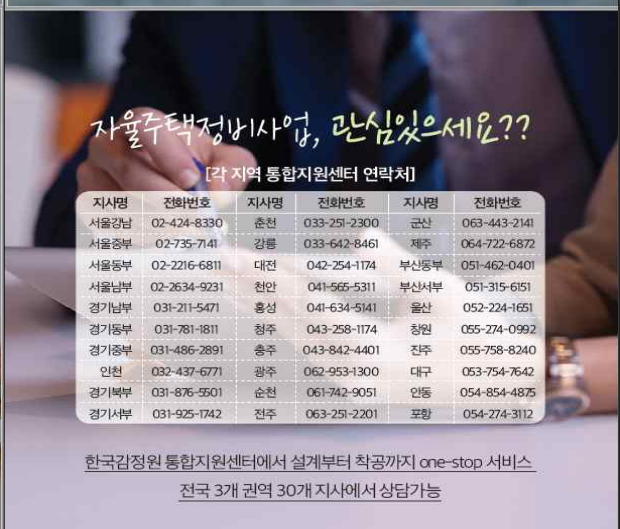
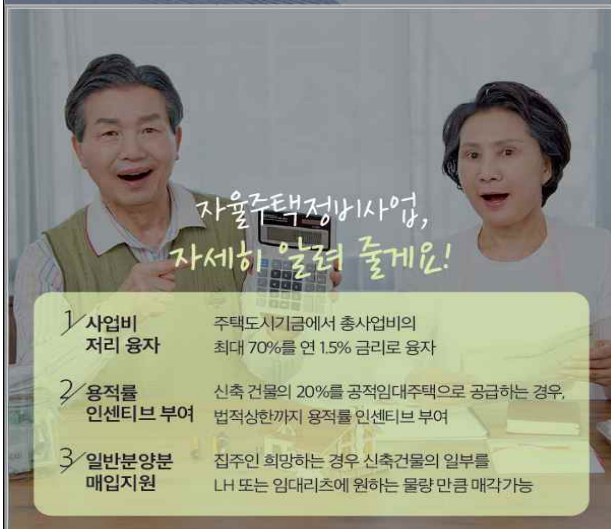
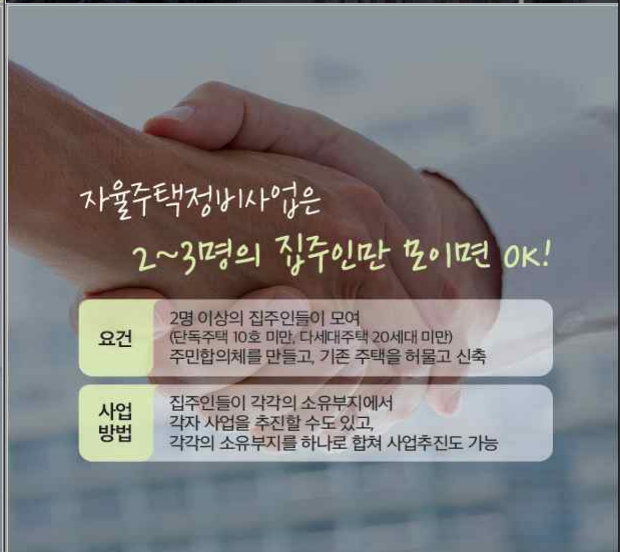

- 1/ 사업비 저리 용자** 주택도시기금에서 총사업비의 최대 70%를 연 1.5% 금리로 용자
- 2/ 용적률 인센티브 부여** 신축 건물의 20%를 공적임대주택으로 공급하는 경우, 법적상한까지 용적률 인센티브 부여
- 3/ 일반분양분 매입지원** 집주인 희망하는 경우 신축건물의 일부를 LH 또는 임대리츠에 원하는 물량 만큼 매각가능

[각 지역 통합지원센터 연락처]

지사명	전화번호	지사명	전화번호	지사명	전화번호
서울강남	02-424-8330	춘천	033-251-2300	군산	063-443-2141
서울중부	02-735-7141	강릉	033-642-8461	제주	064-722-6872
서울동부	02-2216-6811	대전	042-254-1174	부산동부	051-462-0401
서울남부	02-2634-9231	천안	041-565-5311	부산서부	051-315-6151
경기남부	031-211-5471	홍성	041-634-5141	울산	052-224-1651
경기동부	031-781-1811	청주	043-258-1174	창원	055-274-0992
경기중부	031-486-2891	충주	043-842-4401	전주	055-758-8240
인천	032-437-6771	광주	062-953-1300	대구	053-754-7642
경기북부	031-876-5501	순천	061-742-9051	안동	054-854-4875
경기서부	031-925-1742	전주	063-251-2201	포항	054-274-3112

한국감정원 통합지원센터에서 설계부터 착공까지 one-stop 서비스
전국 3개 권역 30개 지사에서 상담가능

임대주택사업! 이자걱정, 공실염려 “뚝”

(자료제공: 국토교통부 주택정비과 ☎ 044-201-3389)



집주인 임대주택사업

집주인 임대주택사업자에게
저리의 기금융자를 지원하여
무주택 서민에게 저렴하게
8년이상 임대하는 사업



집주인 자기관리

(한국감정원 상담·접수)

용자형

기존 대출(신규 포함)을
낮은 금리의 기금융자로 전환

LH에 위탁 → 확정수익 지급

건설·개량형

기존주택을
신축·수선시
건설·개량 비용 지원

매입형

주택 매입시 주택가격의
최대 80%까지
매입자금을 지원

안정적인 임대수익은 올리고 
대출이자와 공실 부담은 내리고 

신청자격 주택임대사업자 등록자(예정 포함)
대상주택 다가구, 다세대 등 공동주택, 주거용오피스텔
대출이율 연 1.5%(변동금리)
임대료 시세 90%이하(안상률 연 5% 제한)
임대기간 8년 이상



기금융자(최대) 가구당

수도권 1억원 / 광역시 8천만원 / 기타 6천만원

임대수익 비교사례 : 서울소재 다가구주택 10호(주택가격 12억, 전월세전환율 6%)

구분	대출조건	임대조건(1가구)		월수입 (10가구)	월지출(10가구)		월 수익 (수입-지출)
	금액(이율)	시세대비	보증금 (월임대료)	월임대료	이자	수수료	
주택담보대출	6억원(4.0%)	100%	2천만원 (40만원)	400만원	200만원	-	200만원
주택도시기금대출 (집주인임대 융자형)	6억원(1.5%)	90%	2천만원 (35만원)	350만원	75만원	11만원	264만원

한국감정원 ☎053-663-8763, 8787

LH콜센터 ☎1600-1004

해외직구 무선이어폰 소비자 피해예방을 위한 주의사항

(자료제공: 공정거래위원회 한국소비자원 정보교육국 ☎ 043-880-5744)

해외직구 무선 이어폰 소비자불만 급증했어요!

‘품질불량’ 불만이 가장 많아요~

해외직구 무선 이어폰 소비자 피해는
1372 소비자상담센터
(국번없이 1372)로 전화하세요!

행민소비자포럼
행복드림

해외직구 무선 이어폰 구매할 때 주의사항은~

- 1 주문 시 쇼핑물의 거래조건을 꼼꼼히 확인하세요**
해외 온라인 쇼핑물의 경우 반품 기한이나 산정기준이 서로 다르기 때문에 주문 전 반드시 확인하세요
- 2 제품의 하자 발생 시 근거자료를 확보해 즉시 사업자에게 알려주세요**
제품을 수령하면 바로 정상 작동 여부를 확인하고, 하자 발생 시 근거 자료(사진, 동영상 등)를 확보하여 즉시 사업자에게 처리를 요청하세요

행민소비자포럼
행복드림

해외직구 무선 이어폰 구매할 때 주의사항은~

- 3 미배송, 배송지연 등 문제 발생 시 배송정보를 확인하여 책임소재를 파악해 쇼핑물 또는 배송업체에 이의를 제기하세요**
배송지연
- 4 계약 미이행, 가품 배송, 미배송 등 피해 발생 시 신용카드 차지백 서비스를 이용하세요**
해외직구 시 현금으로 결제하면 피해가 발생해도 환급이 어려우며, 가급적 신용카드로 결제하고, 차지백 서비스 신청 시 객관적인 입증자료를 준비하세요

행민소비자포럼
행복드림

해외직구 무선 이어폰 구매할 때 주의사항은~

- 5 해외 온라인 쇼핑물에서 구매할 경우, 신뢰할 수 있는 사이트인지 확인하세요**
본 한국소비자원 ‘국제거래 소비자포럼’을 통해 사이트의 쇼핑물 리스크를 확인하세요.
※ ‘신뢰할 수 있는 사이트’란 ‘국제거래 소비자포럼’에 등록된 사이트
<http://crossborder.kca.go.kr>
해외직구 무선 이어폰 소비자불만 급증했어요!
행민소비자포럼
가장 1372

분쟁 발생시 전문가에 도움을 요청하세요~
자율적인 분쟁 해결이 어려운 경우, 공정거래위원회가 분담하는 전국 단위 소비자상담 통합 콜센터 **1372소비자상담센터(국번 없이 1372, www.ccn.go.kr)**에 도움을 요청하세요

행민소비자포럼
행복드림

공공재정환수법 홍보

(자료제공: 권익위원회 대변인실 ☎ 044-200-7081)



공공재정환수법 2020.1.1.시행

공공재정지급금
허위청구, 과다청구, 목적 외 사용하는 경우

- 부정이익의 환수
- 제재부가금 최대 5배 부과
- 명단공표

군대에서 발생한 억울한 사망사건을 다시 조사합니다.

"지금 바로 신청해 주세요!"

(자료제공: 군사망사고진상규명위원회 대외협력담당관 ☎ 02-6124-7536)

- 「대통령소속 군사망사고진상규명위원회」는 2018년 9월 14일 출범하였습니다. 우리 위원회는 군 복무 중 발생한 사망 중에서 의문이 제기된 사망에 대한 진상을 명확히 규명하고자 설립된 대통령소속 기관입니다.
 - 위원회는 특별법(「군 사망사고 진상규명에 관한 특별법」)에 따라 3년간 활동하게 되며, 진정서 접수기간은 2020년 9월 13일까지입니다.
 - 진정의 대상은 1948년 11월 30일부터 2018년 9월 13일까지 군대에서 발생한 의문이 제기된 사망(자살·자해·질병 사망 등)을 대상으로 합니다.
- 특히, 2014년 이후 순직 인정 범위가 넓어져 구타·폭언·가혹행위, 업무 과중 등 부대적인 요인으로 자해사망한 경우에도 국가의 책임을 인정해 순직 결정을 받을 수 있는 길이 열렸습니다.
 - 가족 및 가까운 지인 중에 군 복무 중 사망하신 분이 있다면 더 이상 가슴 속에 묻어놓지 마시고 위원회로 바로 진정해주십시오.
- 진정하시는 방법은 저희 위원회 홈페이지에 접속, 신청 서식을 내려받아 작성하신 후, 우편·방문·팩스·이메일 중 편한 방법으로 제출하시면 됩니다.

△ 주 소 : 서울 중구 소공로 70, 포스트타워 A동 14층(우편번호 04535)
△ 홈페이지 : www.truth2018.kr
△ 대표메일 : truth2018@korea.kr
△ 민원전화 : 02-6124-7531 / 팩 스 02-6124-7539

- 우리 위원회는 따뜻하고 공정한 조사를 통해 유가족분들이 하루빨리 명예를 회복하고 합당한 예우를 받을 수 있도록 최선을 다하겠습니다.
 - 추가로 궁금하신 사항은 민원 상담전화(☎02-6124-7531)로 연락주시기 바랍니다. 감사합니다.

2월의 독립운동가 조지 새넌 맥쿤 선생

(자료제공: 국가보훈처 공훈관리과 ☎ 044-202-5780)

국가보훈처(처장 박삼득)는 광복회, 독립기념관과 공동으로 조지 새넌 맥쿤(1873.12.15~ 1941. 12. 4) 선생을 2020년 2월의 독립운동가로 선정하였다고 밝혔다.

선생은 1873년 12월 15일 미국 펜실베이니아(Pennsylvania) 주에서 태어났다. 1905년 9월에 부인과 함께 내한하여 평양선교지부에 배치되어 숭실학교(崇實學校)에 선생으로 부임하면서 한국과의 인연이 시작되었다.

1909년 9월 평북 선천선교지부로 전임하여 중학교 과정인 신성학교(信聖學校) 교장을 맡게 되면서 본격적인 교육사업을 시작하였다. 1911년 10월 일제가 조작한 105인 사건으로 교장으로 있던 신성학교 학생과 교사들이 구속되고 본인도 105인 사건의 연루자로 알려지자, 이들의 석방과 공정한 재판을 위해 활동했다.

1919년 3·1만세운동이 일어나자 선생은 일제의 강경한 탄압 사실과 운동의 의의를 알리기 위해 직접 운동 내용을 적어 여행가는 외국인에게 편지로 맡겨 검열을 피해 미국 시카고에 있던 『컨티넨트(The Continent)』 잡지사로 보내 게재하게 하였다. 또한 3.1운동의 발판이 된 2.8 독립선언서 번역문을 오산학교 시절 인연으로 이광수의 부탁을 받아 교정해 주었고, 3.1운동의 주요 지도자로 활약한 세브란스 의전 학생인 김원벽(金元璧)을 만나 독립운동을 격려하는 등 3.1운동에 직간접적으로 많은 도움을 주었다.

이런 선생의 활동에 일제는 지속적으로 감시와 탄압을 시작했고 결국 1921년 미국으로 돌아갈 수밖에 없었다. 1928년 다시 돌아와 평양 숭실전문학교와 숭실학교의 교장직을 겸임하였다. 1930년부터 일제는 모든 학교에 신사참배를 강요하기 시작했고 선생이 있는 숭실학교도 예외는 아니었다. 그러나 선생은 기독교 사목과 목적에 맞지 않는다면 계속 거부 의사를 표명하며 일제의 탄압에 맞섰다. 결국 1936년 1월 18일자로 기독교의 교리와 양심상 자신이 신사참배를 할 수 없을 뿐만 아니라 학생들에게도 참배를 시킬 수 없다고 최종 서면으로 답변함으로써 그날로 숭실학교장직과, 1월 20일 숭실전문학교장직 인가를 취소당했다. 같은 해 4월 선생은 안식년을 이유로 미국으로 돌아갔고 그 후에도 지속적으로 일본의 신사참배 강요에 대해 비판적인 입장에서 강연과 논설 등을 지속해 나갔다. 또한 재미 유학생 단체인 북미대한인학생회(The Korean Students League of North America) 자문위원을 맡아서 계속 독립운동에 대한 지원을 이어 나갔고 1941년 12월 4일 저녁 12시경 시카고 장로회병원에서 사망했다.

정부는 선생의 공훈을 기리어 1963년에 건국훈장 독립장을 추서하였다.

2월의 6·25전쟁영웅 김영국 육군 대위

(자료제공: 국가보훈처 제대군인정책과 ☎ 044-202-5712)

◆ 734고지를 기필코 사수하라 ◆

국가보훈처는 ‘김영국’ 육군 대위를 2월의 6·25전쟁영웅으로 선정하였다.

- 김영국 대위는 6·25전쟁에서 중동부 산악지역 주요 전초진지인 김화지구 734고지에서 고립방어전투를 수행하던 중 6명의 적 사살과 기관총 1정을 탈취하며 응전하였으나 끝내 적탄을 맞고 장렬히 전사함
- 김영국 대위는 1928년 12월 1일 충청북도 진천군 진천읍 사석리에서 태어났다. 6·25전쟁이 발발하자 1950년 10월 9일 육군종합학교 제9기생으로 입교하여 군사교육과 훈련을 마치고 12월 9일 육군 소위로 임관한 후 제2사단 32연대에 배속되었다.
- 제2사단은 1951년 6월부터 적근산에서 김화동쪽에 이르는 산악지대에서 방어작전 및 전방에 대한 수색작전을 펼쳤다. 1951년 8월 2일부터 8일까지 치열한 공방 끝에 주요 고지인 734고지를 확보한 후, 제2사단은 32연대에 진지를 인수하여 방어하도록 하였고, 김영국 중위가 지휘하는 7중대는 연대 수색중대와 함께 734고지 전진거점을 전담하며 적의 공세에 대비해 나갔다.
- 1951년 9월 1일 중공군 제80사단 239연대가 734고지를 빼앗기 위해 총공격을 개시해오자, 2대대장은 각 중대에 현진지의 중요성을 재강조하고, 특히 전진기지를 전담하고 있는 7중대장 김영국 중위에게 어떠한 상황이 전개되더라도 기필코 734고지를 고수하라는 지시를 내렸다.
- 중대는 대대 규모의 병력에 대항하여 결사적으로 항전을 하였으나, 적군의 수에 이기지 못하고 고지의 9부 능선까지 밀리며 백병전이

펼쳐졌다. 김영국 중위는 직접 적진으로 뛰어 들어 6명의 적을 사살하고 기관총 1정을 탈취하며 응전하는 전공을 세웠으나, 끝내 적의 흉탄에 장렬히 전사하였다.

- 중대원 대다수가 고지에서 전사하였으나 중대의 잔여병력은 곳곳에서 거점을 사수하였고, 9월 9일 오전 6중대의 역습으로 734고지의 재탈환에 성공하였다.
- 김영국 중위와 7중대의 분전으로 734고지를 사수 할 수 있었으며, 이 전공으로 김영국 중위와 7중대에 이승만 대통령과 트루먼 미대통령, 유엔군사령관과 미 제9군단장의 표창이 수여되었다. 그리고 김영국 중위는 육군 대위로 1계급 추서되었고, 1951년 을지무공훈장과 화랑무공훈장을 수여받았다.

※ 고인의 사진을 구할 수 없어 「육군역사사진집」 1권 및 「사진으로 읽는 한국전쟁」에 수록된 고지점령에 성공한 아군의 사진을 일러스트로 표현

2월의 현충인물 김동빈 장군

(자료제공: 국가보훈처 국립대전현충원 현충과 ☎ 042-820-7062)

- 국립대전현충원(원장 임성현)은 2020년 2월의 현충인물로 6.25전쟁 영웅으로 태극무공훈장을 받은 '김동빈(1923. 3. 22~2002. 2. 1.) 장군'을 선정했다.
- 김동빈 장군은 1923년 함경북도 길주에서 태어나 만주의 용정중학을 졸업하고 해방 후 국방경비사관학교 제1기로 군에 입문하였다.
- 북한군의 기습남침으로 시작된 6.25전쟁에 참여한 김동빈 장군은 11연대 장으로서 과감한 지휘와 최후의 벼랑 끝 전술을 내세워 수적열세에도 불구하고 다부동전투, 영천전투에서 혁혁한 공을 세웠다. 또한 1950년 8월 3일 해평리 작전에서는 북한군의 2개 사단 절반을 무찌르는 큰 공을 세우기도 했다.
- 국방부 군수차관보를 끝으로 1967년 7월 31일 예비역 중장으로 편입된 그는 대한준설공사(현 한진중공업(주))의 초대사장으로 임명되어 탁월한 경영 능력도 보여주었다.
- 한국전쟁의 모든 순간을 안고 있는 그는 2002년 80세를 일기로 세상을 떠났다. 정부는 이러한 공을 인정하여 1953년 8월 27일 김동빈 장군에게 군 최고의 훈장인 태극무공훈장을 수여하였으며, 현재 그는 국립대전현충원 장군 제1묘역 12호에 안장되어 있다.

2월의 호국인물 천춘식 삼등병조

(자료제공: 전쟁기념관 기획부 기획홍보팀 ☎ 02-709-3108)

전쟁기념관은 6.25전쟁 당시 안동지구 전투에서 큰 전공을 세우고 산화한 천춘식(1929.11.13.~1951.4.25.) 해병 삼등병조를 2020년 ‘2월의 호국인물’로 선정, 발표했다.

천춘식 해병 삼등병조는 1929년 서울시 용산구 효창동에서 태어났다. 1949년 7월 해군 14기로 입대하여 해군에서 교육을 받았으나, 도중에 새롭게 창설된 해병대로 편입되어 해병대 2기 신병으로 훈련받았다.

1950년 6·25전쟁이 발발하자 그는 해병 독립 5대대 소속 분대장으로 안동-영덕 이남지역의 북한군 게릴라 소탕 작전에 참여하여 후방지역의 안정화에 기여했다. 특히 남한 지역에 흩어진 북한군 패잔병이 1951년 중공군의 정월 공세에 힘입어 후방 지역의 시설과 도로를 위협하자, 해병 독립 5대대는 2월 1일의성군 일대에서 적을 포착하고 옥산면 일대에서 적 250여 명을 포위하고 일제히 공격했다. 이 때 천춘식 삼등병조는 소대의 선두에서 1분대를 진두지휘하여 30여 명의 적을 사살하고 11명을 생포하는 등 큰 타격을 입혔다.

이 전투 후에 해병 독립 제5대대는 영주, 예천을 거치며 후방 안정화 작전을 이어나갔다. 1951년 2월 16일 김포지역에 도착하여 게릴라 소탕 작전과 전방 개풍지역의 정찰 임무를 계속 수행하던 중, 같은 해 4월 25일 김포지구에서 중공군의 5차 공세에 따른 지연 철수작전 도중에 전사하였다.

고(故) 천춘식 해병 삼등병조는 당시 분대장으로서 결사적으로 대항하는 적에게 맞서서 위협을 무릅쓰고 진두에서 공격하는 책임감 있는 군인의 표상을 보여주었다. 정부는 이러한 그의 공적을 기려 1952년 12월 충무무공훈장을 추서하였다.

2월 9일(목 14:00) 전쟁기념관 호국추모실에서는 유가족 및 육군 주요인사가 참석한 가운데 고인을 추모하는 현양행사가 거행된다.